

## บทที่ 3

### สภาพแวดล้อมปัจจุบัน

## บทที่ 3

### สภาพแวดล้อมปัจจุบัน

การศึกษาสภาพแวดล้อมปัจจุบันบริเวณพื้นที่โครงการและบริเวณใกล้เคียงเพื่อใช้เป็นข้อมูลพื้นฐานในการประเมินผลกระทบสิ่งแวดล้อมที่อาจเกิดขึ้นจากการพัฒนาโครงการในช่วงก่อสร้างและเปิดดำเนินการ โดยจะศึกษาข้อมูล 4 ด้าน คือ ทรัพยากรสิ่งแวดล้อมทางกายภาพ ทรัพยากรสิ่งแวดล้อมทางชีวภาพ คุณค่าการใช้ประโยชน์ของมนุษย์ และคุณค่าต่อคุณภาพชีวิต ดังรายละเอียดต่อไปนี้

#### 3.1 ทรัพยากรกายภาพ

##### 3.1.1 สภาพภูมิประเทศ

จังหวัดภูเก็ตตั้งอยู่ในภาคใต้ตอนบนของประเทศไทย ตั้งอยู่ระหว่างละติจูดที่ 7 องศา 45 ลิปดา ถึง 8 องศา 15 ลิปดาเหนือ และลองจิจูดที่ 98 องศา 15 ลิปดาถึง 98 องศา 40 ลิปดาตะวันออก มีลักษณะเป็นเกาะขนาดใหญ่ที่สุดของประเทศไทย ตั้งอยู่ทางทิศตะวันตกของภาคใต้ในทะเลอันดามันและมหาสมุทรอินเดีย ส่วนกว้างที่สุดของเกาะภูเก็ตเท่ากับ 21.3 กิโลเมตร ส่วนยาวที่สุดของเกาะภูเก็ตเท่ากับ 48.70 กิโลเมตร รวมพื้นที่ 543.034 ตารางกิโลเมตร หรือประมาณ 339,396.25 ไร่ มีเกาะบริวาร 32 เกาะ เฉพาะเกาะมีพื้นที่ 27 ตารางกิโลเมตร ลักษณะภูมิประเทศ มีลักษณะเป็นหมู่เกาะ วางตัวในแนวจากทิศเหนือไปทิศใต้ พื้นที่ส่วนใหญ่ประมาณร้อยละ 70 เป็นภูเขาที่มียอดเขาที่สูงที่สุด คือยอดเขาควนหัว สูงจากระดับน้ำทะเลปานกลาง 541 เมตร และประมาณร้อยละ 30 เป็นพื้นที่ราบอยู่ตอนกลางและตะวันออกของเกาะ พื้นที่ชายฝั่งด้านตะวันออกเป็นดินเลนและป่าชายเลน ส่วนชายฝั่งทะเลด้านตะวันตกเป็นภูเขา และหาดทรายที่สวยงาม ชายฝั่งทะเลมีความยาวประมาณ 195 กิโลเมตร โดยสามารถแบ่งลักษณะภูมิประเทศของจังหวัดภูเก็ตได้ดังนี้ (แผนพัฒนาจังหวัดภูเก็ต (พ.ศ. 2566 - 2570) กลุ่มงานยุทธศาสตร์และข้อมูลเพื่อการพัฒนาจังหวัด, สำนักงานจังหวัดภูเก็ต)

1) บริเวณที่เป็นหาดทรายและสันทราย (Beach and Beach Ridges) เป็นบริเวณที่เกิดจากคลื่นทะเลซัดเอาเม็ดทรายขึ้นไปกองสะสมบริเวณด้านในของหาด เกิดเป็นสันทรายยาวขนานกับชายฝั่งทะเล เช่น บริเวณหาดไม้ขาว หาดโนยาง หาดป่าตอง หาดกะตะ-กะรน และหาดราไวย์ เป็นต้น

2) บริเวณที่ราบลุ่มชายฝั่งทะเล (coastal plain) ได้แก่ บริเวณป่าชายเลนหรือป่าโกงกาง (Mangrove Back Swamp Forest) บริเวณนี้เป็นบริเวณที่มีน้ำทะเลท่วมถึงอยู่เสมอ ส่วนใหญ่พื้นที่บริเวณนี้จะอยู่ทางด้านทิศตะวันออกของเกาะ

3) บริเวณที่ต่ำราบเรียบ (Lowland) เป็นบริเวณพื้นที่ที่ต่ำลงมาจากที่ดอนเป็นพื้นที่ค่อนข้างต่ำและราบเรียบ ได้แก่ ที่ราบลุ่มบริเวณบ้านป่าตอง บ้านเชิงทะเลและบ้านฉลอง เป็นต้น

4) บริเวณที่ดอน (Upland) เป็นบริเวณที่ต่ำจากเทือกเขาและภูเขาลงมา มีสภาพเป็นลูกคลื่นลอนลาด (Undulating) ลูกคลื่นลอนชัน (Rolling) และเนินเขาเตี้ย (Hilly) มีความชันตั้งแต่ 3-35%

5) บริเวณพื้นที่เขาและภูเขา (Slope Complex) เป็นพื้นที่ที่มีความลาดชันมากกว่า 30% ขึ้นไป ส่วนใหญ่มักจะอยู่ทางด้านทิศตะวันตกของเกาะ

สำหรับพื้นที่โครงการอยู่ในเขตรับผิดชอบของเทศบาลตำบลศรีสุนทร (ตำแหน่งที่ตั้งโครงการ ดังรูปที่ 3.1.1-1) มีพื้นที่รับผิดชอบ 32.95 ตารางกิโลเมตร โดยสำนักงานเทศบาลตั้งอยู่ทางด้านทิศใต้ของอำเภอถลาง ห่างจากตัวจังหวัดประมาณ 14 กิโลเมตร และห่างจากอำเภอถลาง ประมาณ 4 กิโลเมตร ซึ่งมีอาณาเขตติดต่อดังนี้

ทิศเหนือ	ติดต่อกับ	ตำบลเทพกระษัตรี อำเภอถลาง
ทิศใต้	ติดต่อกับ	ตำบลเกาะแก้ว อำเภอเมืองภูเก็ต
ทิศตะวันออก	ติดต่อกับ	ตำบลปากคลอง อำเภอถลาง
ทิศตะวันตก	ติดต่อกับ	ตำบลเชิงทะเล อำเภอถลาง

สำหรับพื้นที่โครงการตั้งอยู่ที่ หมู่ที่ 5 ซอยข้างวัดศรีสุนทร ตำบลศรีสุนทร อำเภอถลาง จังหวัดภูเก็ต อยู่ห่างจากเทศบาลตำบลศรีสุนทร ประมาณ 1.4 กิโลเมตร (ตามระยะถนน) และ 1.1 กิโลเมตร (ตามระยะราบ) โดยบริเวณพื้นที่โครงการมีลักษณะเป็นพื้นที่ราบแต่มีความลาดเอียง ปัจจุบันพื้นที่บางส่วนมีไม้ยืนต้น และพืชขึ้นปกคลุม ได้แก่ กล้วยป่า มันสำปะหลัง มะละกอ กระจูด กระจับแดง ตะลิงปลิง ยอบ้าน โทงเทง ยาหย้า โคลงเคลง กระจูดทองเลื้อย ผักเสี้ยนขน หัวไทย กะทกรก กล้วยา กล้วยายา และหญ้านมหนอน ปัจจุบันยังไม่มีมีการก่อสร้างอาคารแต่อย่างใด

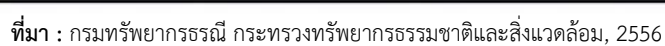

รูปที่ 3.1.1-1 ตำแหน่งที่ตั้งโครงการในแผนที่ภูมิประเทศและเขตการปกครอง จังหวัดภูเก็ต



### 3.1.2 ทรัพยากรดิน

จังหวัดภูเก็ตมีลักษณะดินหลายรูปแบบ โดยพื้นที่ส่วนใหญ่เป็นที่ลาดชันแบบภูเขา มีพื้นที่ประมาณ 105,381 ไร่ คิดเป็นอัตราส่วน 32.69% ของพื้นที่เกาะภูเก็ต และมีพื้นที่ที่มีลักษณะเป็นดินตะกอนชะวากทะเลหรือตะกอนปากแม่น้ำตามริมอ่าวทั่วไปประมาณ 27,816 ไร่ หรือ 8.63% ที่เหลือจะเป็นพื้นที่ลักษณะดินอื่นซึ่งจากการสำรวจและจำแนกดินในเชิงกายภาพและทางเคมี ของกรมพัฒนาที่ดิน กระทรวงเกษตรและสหกรณ์สามารถสรุปคุณลักษณะดินของจังหวัดภูเก็ตได้ ดังนี้

1) พื้นที่หาดและเนินทราย พื้นที่หาดทราย เป็นพื้นที่ระหว่างแนวน้ำทะเลขึ้นและน้ำทะเลลง มีลักษณะเป็นแนวยาวขนานกับชายฝั่งทะเลที่เกิดขึ้นจากการกระทำของคลื่นและกระแสน้ำทะเล ส่วนพื้นที่เนินทราย หรือสันทราย เป็นพื้นที่ที่มีลักษณะนูนเป็นโคกเดี่ยวๆ และเป็นแนวยาวขนานกับชายฝั่งทะเล มีสภาพพื้นที่ราบเรียบถึงลูกคลื่นลอนลาดเล็กน้อย การระบายน้ำค่อนข้างมาก มีเนื้อดินเป็นดินทรายและมักมีเปลือกหอยปะปนอยู่ในดิน สีนํตาล น้ำตาลปนเหลืองหรือเหลืองปนแดง เช่น ชุดดินไม้ขาว (Mik) ชุดดินบาเจาะ (Bc) ชุดดินหัวหิน (Hh) เป็นต้น

2) ที่ราบชายฝั่งทะเล เกิดจากคลื่นพัดพาและกระแสน้ำพัดพาเอาเศษวัตถุจากทะเล ทั้งโคลน กรวด ทราย และตะกอนต่างๆเข้ามาทับถมบริเวณชายฝั่ง และลึกเข้าไปในแผ่นดินมากกว่าหาดทราย แบ่งเป็น

- พื้นที่น้ำทะเลขึ้นถึงในปัจจุบัน เป็นพื้นที่ที่มีน้ำทะเลขึ้นถึง ดินมีสีคล้ำ อินทรีย์วัตถุสูง และเป็นดินเค็ม ดินส่วนใหญ่มีศักยภาพที่ก่อให้เกิดเป็นดินกรดกำมะถันหรือเป็นดินเปรี้ยวจัด มีสภาพพื้นที่ค่อนข้างราบเรียบการระบายน้ำเลวมาก เนื้อดินเป็นดินทรายแฉะละเอียดหรือเนื้อดินละเอียด เช่น ชุดดินตะกั่วทุ่ง (Tkt) เป็นต้น

- พื้นที่ที่น้ำทะเลเคยท่วมถึง เป็นพื้นที่ที่น้ำทะเลเคยท่วมถึงในอดีต เป็นช่วงต่อระหว่างตะกอนทะเลกับตะกอนน้ำจืด มีสภาพพื้นที่ค่อนข้างราบเรียบ หรือเป็นแอ่งต่ำ มีน้ำขังตลอดปี การระบายน้ำเลวมาก มีเนื้อดินเป็นดินทรายแฉะละเอียดหรือดินเหนียวที่มีการพัฒนาขึ้นดินไม่มากนัก สีเทาอ่อน มีจุดประสีนํตาล แก่นํตาลปนเหลือง และนํตาลปนเขียวมะกอก เช่น ชุดดินมูโนะ (Mu) เป็นต้น

- ที่ราบลุ่มระหว่างสันทราย เป็นพื้นที่ลุ่มต่ำหลังแนวสันทราย ซึ่งเคยเป็นชายฝั่งทะเลที่น้ำทะเลเคยท่วมถึงมาก่อน มีสภาพพื้นที่ราบเรียบ เป็นดินลึกลับมาก เนื้อดินเป็นทรายถึงทรายปนดินร่วน สีนํตาลปนเทา และเทา พบจุดประสีเหลืองปนแดงและนํตาลปนเหลือง การระบาย น้ำเลวถึงเลวมาก มักอึดตัวด้วยน้ำตลอดเวลาพิเศษเปลือกหอยปะปนในเนื้อดิน อาทิชุดดินวัลเปรียง (Wp)

3) ที่ราบตะกอนน้ำพา เป็นบริเวณที่ได้รับอิทธิพลของแม่น้ำหรือลำน้ำสาขา วัตถุต้นกำเนิดดินเป็นตะกอนน้ำพา มีสภาพพื้นที่เป็นที่ราบขนาดใหญ่สองฝั่ง แม่น้ำแต่ละฝั่งอาจมีที่ราบแบบขั้นบันไดหรือตะพักได้หลายระดับ แบ่งเป็น

- ตะพักลำน้ำระดับต่ำ เป็นที่ลุ่ม มีสภาพพื้นที่ราบเรียบ ดินลึกลับมาก เนื้อดินอาจเป็นดินเหนียวละเอียดถึงดินทรายแฉะละเอียด สีเทา นํตาลปนเทา และนํตาล มีจุดประสีต่างๆ การระบายน้ำค่อนข้างเลวถึงเลว เช่น ชุดดินโคกเคียน (Ko) ชุดดินสายบุรี (Bu) เป็นต้น

- ตะพักลำน้ำระดับกลางและระดับสูง เป็นที่ดอน มีสภาพพื้นที่ค่อนข้างราบเรียบถึงลูกคลื่นลอนลาด ดินตื้นถึงชั้นกรวดลูกรังถึงดินลึกมาก เนื้อดินเป็นดินร่วนหยาบ ดินร่วนละเอียดหรือดินร่วนปนชื้นส่วนหยาบมาก สีนํ้าตาล เหลือง นํ้าตาลปนแดงไปจนถึงแดง การระบายน้ำดีปานกลางถึงดี เช่น ชุดดินลำภูรา (LL) เป็นต้น

4) ที่ลาดเชิงเขา มีสภาพพื้นที่เป็นลูกคลื่นลอนลาดถึงเนินเขา ที่เกิดจากการที่หินผุพังสลายตัวอยู่กับที่หรือถูกเคลื่อนย้ายโดยแรงโน้มถ่วงของโลกในระยะทางใกล้ๆ และถูกควบคุมด้วยลักษณะของโครงสร้างทางธรณีวิทยา ส่วนใหญ่พบหินปะปนในหน้าตัดดินและลอยหน้า แบ่งตามลักษณะและชนิดของหินดังนี้

- พัฒนาจากกลุ่มหินตะกอนหรือหินแปรเนื้อละเอียด ส่วนใหญ่เป็นหินดินดานและหินฟิลไลต์ ดินตื้นถึงชั้นเศษหิน หรือหินพื้นถึงดินลึกปานกลาง เนื้อดินเป็นดินเหนียวละเอียดถึงดินเหนียวปนชื้นส่วนหยาบมาก สีนํ้าตาล นํ้าตาลปนแดง และนํ้าตาลปนเหลือง การระบายน้ำดี พบเศษหินปะปนในหน้าตัดดินหรือ บนผิวดิน เช่น ชุดดินนาทอน (Ntn) เป็นต้น

- พัฒนาจากหินอัคนีชนิดหินแกรนิต ดินตื้นถึงชั้นเศษหิน หรือหินพื้นถึงดินลึกมาก เนื้อดินเป็นดินร่วนหยาบถึงดินร่วนปนชื้นส่วนหยาบมาก สีนํ้าตาล นํ้าตาลปนแดง ถึงแดง การระบายน้ำดี เช่น ชุดดินฉลอง (Chl) ชุดดินพังงา (Pga) ชุดดินท้ายเหมือง (Tim) เป็นต้น

5) พื้นที่ลาดชันเชิงซ้อน เป็นพื้นที่ที่มีความลาดชันมากกว่าร้อยละ 35 ทรัพยากรดินมีความแตกต่างกันออกไปในแต่ละพื้นที่

สำหรับชุดดินที่พบมากในจังหวัดภูเก็ต ได้แก่

- ชุดดินฉลอง (Chl) มีสภาพพื้นที่ค่อนข้างราบเรียบถึงลูกคลื่นลอนลาด มีความลาดชัน ร้อยละ 1-12 พบบริเวณลานตะพัก เชิงเขา เนินเขา หรือบริเวณพื้นที่ที่เหลื่อค่างจากการกัดกร่อน มีวัตถุต้นกำเนิดมาจากการผุพังสลายตัวอยู่กับที่ หรือเคลื่อนย้ายมาเป็นระยะทางไม่ไกลนักของหินแกรนิต การระบายน้ำดี การซึมผ่านได้ของน้ำปานกลางถึงเร็ว การไหลบ่าของน้ำบนผิวดินเร็ว มีลักษณะเป็นดินร่วนละเอียดลึกมาก ดินบนมีเนื้อดินเป็นดินร่วนปนทราย มีสีนํ้าตาลปฏิกิริยาดินเป็นกรดจัดมากถึงเป็นกรดปานกลาง (pH 4.5-6.0) ดินล่างมีเนื้อดินเป็นดินร่วนเหนียวปนทราย มีสีนํ้าตาลปนเหลือง และดินชั้นล่าง ถัดไปอาจพบดินเหนียวปนทราย ปฏิกิริยาดินเป็นกรดจัดมากถึงเป็นกรดจัด (pH 4.5-5.5) ความอุดมสมบูรณ์ต่ำ หนาดินง่ายต่อการถูกชะล้างพังทลาย เหมาะสมสำหรับการปลูกยางพารา ปาล์มนํ้ามัน ไม้ยืนต้น และสวนผลไม้

- ชุดดินหัวหิน (Hh) มีสภาพพื้นที่ค่อนข้างราบเรียบถึงลูกคลื่นลอนลาดเล็กน้อย มีความลาดชัน ร้อยละ 1-5 พบบริเวณสันทรายชายทะเล มีวัตถุต้นกำเนิดมาตะกอนทรายทะเล การระบายน้ำค่อนข้างมาก การซึมผ่านได้ของน้ำเร็ว การไหลบ่าของน้ำบนผิวดินปานกลางถึงเร็ว มีลักษณะเป็นดินทรายลึกมาก เนื้อดินเป็นทรายตลอด ดินบนมีเนื้อดินเป็นดินทราย หรือดินทรายปนดินร่วน มีสีนํ้าตาล หรือสีนํ้าตาลปนเหลือง ปฏิกิริยาดินเป็นกรดเล็กน้อยถึงเป็นกลาง (pH 6.5-7.0) ดินล่างมีเนื้อดินเป็นดินทรายปนดินร่วน มีสีนํ้าตาล พบเปลือกหอยตลอดทุกชั้นดิน ปฏิกิริยาดินเป็นกลางถึงเป็นด่างปานกลาง (pH 7.0-8.0) ตลอดหน้าตัดดิน ความอุดมสมบูรณ์ต่ำ และขาดแคลนน้ำ เหมาะสมสำหรับปลูกมะพร้าวและสนประดิพัทธ์ ไม่เหมาะสมสำหรับการปลูกไม้ผล

- ชุดดินนาทอน (Ntn) มีสภาพพื้นที่เป็นลูกคลื่นลอนลาดเล็กน้อยถึงลูกคลื่นลอนชัน มีความลาดชัน ร้อยละ 5-20 พบบริเวณพื้นที่เหลือค้ำจากการกักกร่อน มีวัตถุต้นกำเนิดมาจากการสลายตัวผุพังอยู่กับที่ หรือเคลื่อนย้ายมาในระยะทางไม่ไกลนักของหินตะกอนเนื้อละเอียด การระบายน้ำดี การซึมผ่านได้ของน้ำปานกลางถึงเร็ว การไหลบ่าของน้ำบนผิวดินปานกลางถึงเร็ว มีลักษณะเป็นดินลึกปานกลาง ดินบนมีเนื้อดินเป็นดินร่วน หรือดินร่วนปนทรายแป้ง สีน้ำตาล ดินล่างมีเนื้อดินเป็นดินร่วนปนดินเหนียวถึงดินเหนียว มีสีน้ำตาล หรือน้ำตาลปนเหลืองและมีสีผสมของหินดินดาน ภายใต้อายุระหว่าง 50-100 เซนติเมตร จากผิวดิน ปฏิกริยาดินเป็นกรดจัดมาก ถึงเป็นกรดจัด (pH 4.5-5.5) ตลอดหน้าตัดดิน ความอุดมสมบูรณ์ของดินต่ำ

- ชุดดินพังงา (Pga) มีสภาพพื้นที่เป็นลูกคลื่นลอนลาดเล็กน้อยถึงเนินเขา มีความลาดชัน ร้อยละ 2-35 พบบริเวณลานตะพักเชิงเขา เนินเขา หรือบริเวณพื้นที่เหลือค้ำจากการกักกร่อน มีวัตถุต้นกำเนิดมาจากการผุพังสลายตัวอยู่กับที่ หรือเคลื่อนย้ายมาในระยะทางไม่ไกลนักของหินแกรนิต การระบายน้ำดี การซึมผ่านได้ของน้ำปานกลางถึงเร็ว การไหลบ่าของน้ำบนผิวดินเร็วถึงปานกลาง มีลักษณะเป็นดินลึกมาก ดินบนมีเนื้อดินเป็นดินร่วนปนทราย มีสีน้ำตาล ดินล่างมีเนื้อดินเป็นดินร่วนเหนียวปนทรายถึงเป็นดินเหนียวปนทราย มีสีน้ำตาล หรือน้ำตาลปนเหลือง ปฏิกริยาดินเป็นกรดจัดมากถึงเป็นกรดเล็กน้อย (pH 5.0- 6.5) เหมาะสมต่อการเกษตรกรรม

- ชุดดินท้ายเหมือง (Tim) มีสภาพพื้นที่เป็นลูกคลื่นลอนลาดเล็กน้อยถึงลูกคลื่นลอนชัน มีความลาดชัน ร้อยละ 2-20 พบบริเวณลานตะพักเชิงเขา เนินเขา หรือบริเวณพื้นที่เหลือค้ำจากการกักกร่อน มีวัตถุต้นกำเนิดมาจากการผุพังสลายตัวอยู่กับที่ หรือเคลื่อนย้ายมาในระยะทางไม่ไกลนักของหินแกรนิต การระบายน้ำดี การซึมผ่านได้ของน้ำปานกลางถึงเร็ว การไหลบ่าของน้ำบนผิวดินปานกลางถึงเร็ว มีลักษณะเป็นดินลึก ดินบนมีเนื้อดินเป็นดินทรายปนดินร่วน หรือดินร่วนปนทราย สีน้ำตาล ดินล่างมีเนื้อดินเป็นดินร่วนเหนียวปนทรายหยาบถึงเป็นดินเหนียวปนทรายหยาบ สีน้ำตาล หรือน้ำตาลปนเหลือง และพบชั้นหินแกรนิต ภายใต้อายุระหว่างความลึก 50-100 เซนติเมตร ปฏิกริยาดินเป็นกรดจัดมากถึงเป็นกรดปานกลาง (pH 5.0- 6.0) ตลอดหน้าตัดดิน ความอุดมสมบูรณ์ของดินต่ำ (แนวทางการส่งเสริมการเกษตรที่เหมาะสมตามฐานข้อมูลแผนที่เกษตรเชิงรุก (Agri-Map) จังหวัดภูเก็ต, กรมพัฒนาที่ดิน กระทรวงเกษตรและสหกรณ์, 2564)

สำหรับลักษณะดินในพื้นที่โครงการซึ่งตั้งอยู่ในตำบลศรีสุนทร เป็นดินร่วน และดินเหนียวประกอบด้วยดินจำนวน 9 ชุดย่อย ดังรูปที่ 3.1.2-1 รายละเอียดดังนี้

1) กลุ่มชุดดินที่ 17 ดินร่วนหยาบที่เกิดจากตะกอนลำน้ำ มีชั้นแน่นทึบภายในความลึก 100 ซม. ปฏิกริยาดินเป็นกรดจัดมากถึงเป็นด่างเล็กน้อย การระบายน้ำค่อนข้างเร็ว ความอุดมสมบูรณ์ต่ำ

2) กลุ่มชุดดินที่ 6 ดินเหนียวลึกมากที่เกิดจากตะกอนลำน้ำ ปฏิกริยาดินเป็นกรดจัดมากถึงเป็นกรดจัด การระบายน้ำเลวถึงค่อนข้างเลว ความอุดมสมบูรณ์ต่ำ

3) กลุ่มชุดดินที่ 45 ดินตื้นถึงชั้นหินพื้น ปฏิกริยาดินเป็นกรดถึงเป็นกลาง การระบายน้ำดี ความอุดมสมบูรณ์ต่ำ

4) กลุ่มชุดดินที่ 34 ดินร่วนละเอียดลึกมากที่เกิดจากตะกอนน้ำหรือวัตถุต้นกำเนิดดินเนื้อหยาบ ปฏิกริยาดินกลางหรือเป็นด่าง การระบายน้ำดีถึงดีปานกลาง ความอุดมสมบูรณ์ต่ำถึงปานกลาง

- 5) กลุ่มชุดดินที่ 13 ดินเลนเค็มชายทะเลที่มีศักยภาพก่อให้เกิดเป็นดินกรดกำมะถัน ปฏิกริยาดินเป็นกลางถึงเป็นด่าง การระบายน้ำเลวมาก ความอุดมสมบูรณ์ปานกลางถึงสูง
- 6) กลุ่มชุดดินที่ 32 ดินร่วนละเอียดถึงลึกถึงลึกมากที่เกิดจากตะกอนลำน้ำหรือวัตถุต้นกำเนิดดินเนื้อหยาบ ปฏิกริยาดินเป็นกรดจัด การระบายน้ำดีถึงดีปานกลาง ความอุดมสมบูรณ์ต่ำ
- 7) กลุ่มชุดดินที่ 53 ดินเหนียวลึกปานกลางถึงชั้นหินพื้น ลูกรังหรือเศษหิน ปฏิกริยาดินเป็นกรดจัด การระบายน้ำดี ความอุดมสมบูรณ์ต่ำ
- 8) กลุ่มชุดดินที่ 26 ดินเหนียวมากสีดำที่มีรอยแตกกระแหงกว้างและลึก ปฏิกริยาดินเป็นกลางถึงเป็นด่าง การระบายน้ำดีถึงดีปานกลาง ความอุดมสมบูรณ์ปานกลางถึงสูง
- 9) กลุ่มชุดดินที่ 62 พื้นที่ลาดชันเชิงซ้อนที่มีความลาดชันมากกว่า 35 เปอร์เซ็นต์ พื้นที่บริเวณนี้ยังไม่มีการศึกษาสำรวจและจำแนกดิน เนื่องจากสภาพพื้นที่ที่มีความลาดชันสูง ซึ่งถือว่ายากต่อการจัดการดูแลรักษาสำหรับการเกษตร

(กรมพัฒนาที่ดิน กระทรวงเกษตรและสหกรณ์ [online] : <https://dinonline.idd.go.th/> เข้าถึงข้อมูลเมื่อ 21 สิงหาคม 2568)

สำหรับผลการเจาะสำรวจชั้นดินของโครงการบริเวณพื้นที่โครงการเพื่อหาคุณสมบัติต่างๆ ของชั้นดิน ดำเนินการเจาะสำรวจโดยบริษัท โบเลเตอร์ สจ๊วต จำกัด เมื่อวันที่ 25-26 กุมภาพันธ์ พ.ศ.2568 โดยใช้วิธี Wash Boring ทำการเจาะสำรวจ จำนวน 3 หลุม ดังรูปที่ 3.1.2-2 ตามตำแหน่งหลุมเจาะที่กำหนดไว้ในแผนผังบริเวณที่ระดับความลึกจาก 0 -18.30 เมตร รายละเอียดสรุปได้ดังตารางที่ 3.1.2-1 และภาคผนวก 6

ตารางที่ 3.1.2-1 ผลการเจาะสำรวจชั้นดินบริเวณพื้นที่โครงการ

หลุมเจาะ	ชั้นดิน	ระดับความลึก (เมตร)	ลักษณะดิน
BH-01	ชั้นที่ 1	0.00-3.45	เป็นดินเหนียว แข็งถึงแข็งมาก มีความเหนียวต่ำ สีน้ำตาลเข้ม
	ชั้นที่ 2	3.45-13.80	เป็นดินเหนียว แข็งมาก มีความเหนียวต่ำ สีน้ำตาลแดง
BH-02	ชั้นที่ 1	0.00-0.95	เป็นดินเหนียว แข็งมาก มีความเหนียวต่ำ สีน้ำตาลเข้ม
	ชั้นที่ 2	0.95-3.45	เป็นดินเหนียว แข็งถึงแข็งมาก มีความเหนียวต่ำ สีน้ำตาลแดง
	ชั้นที่ 3	3.45-18.30	เป็นดินเหนียว แข็งมาก มีความเหนียวต่ำ สีน้ำตาลแดงและน้ำตาลเหลือง
BH-03	ชั้นที่ 1	0.00-0.45	เป็นดินเหนียว แข็งมาก มีความเหนียวต่ำ สีน้ำตาลเข้ม
	ชั้นที่ 2	0.45-1.45	เป็นดินเหนียว แข็งมาก มีความเหนียวต่ำ สีน้ำตาลส้ม
	ชั้นที่ 3	1.45-1.95	เป็นดินเหนียว แข็งมาก มีความเหนียวต่ำ สีน้ำตาลแดง
	ชั้นที่ 4	1.95-2.45	เป็นทรายเหนียวปานกลาง สีน้ำตาลแดง
	ชั้นที่ 5	2.45-13.00	เป็นดินเหนียว แข็งมาก มีความเหนียวต่ำ สีน้ำตาลแดงและน้ำตาลเหลือง
	ชั้นที่ 6	13.00-13.00	พื้นหินหรือหินก้อนใหญ่

ที่มา : รายงานการเจาะสำรวจชั้นดินโครงการคูภาลัย ปาล์มวิลล์ ศรีสุนทร เมื่อเดือนกุมภาพันธ์ 2568

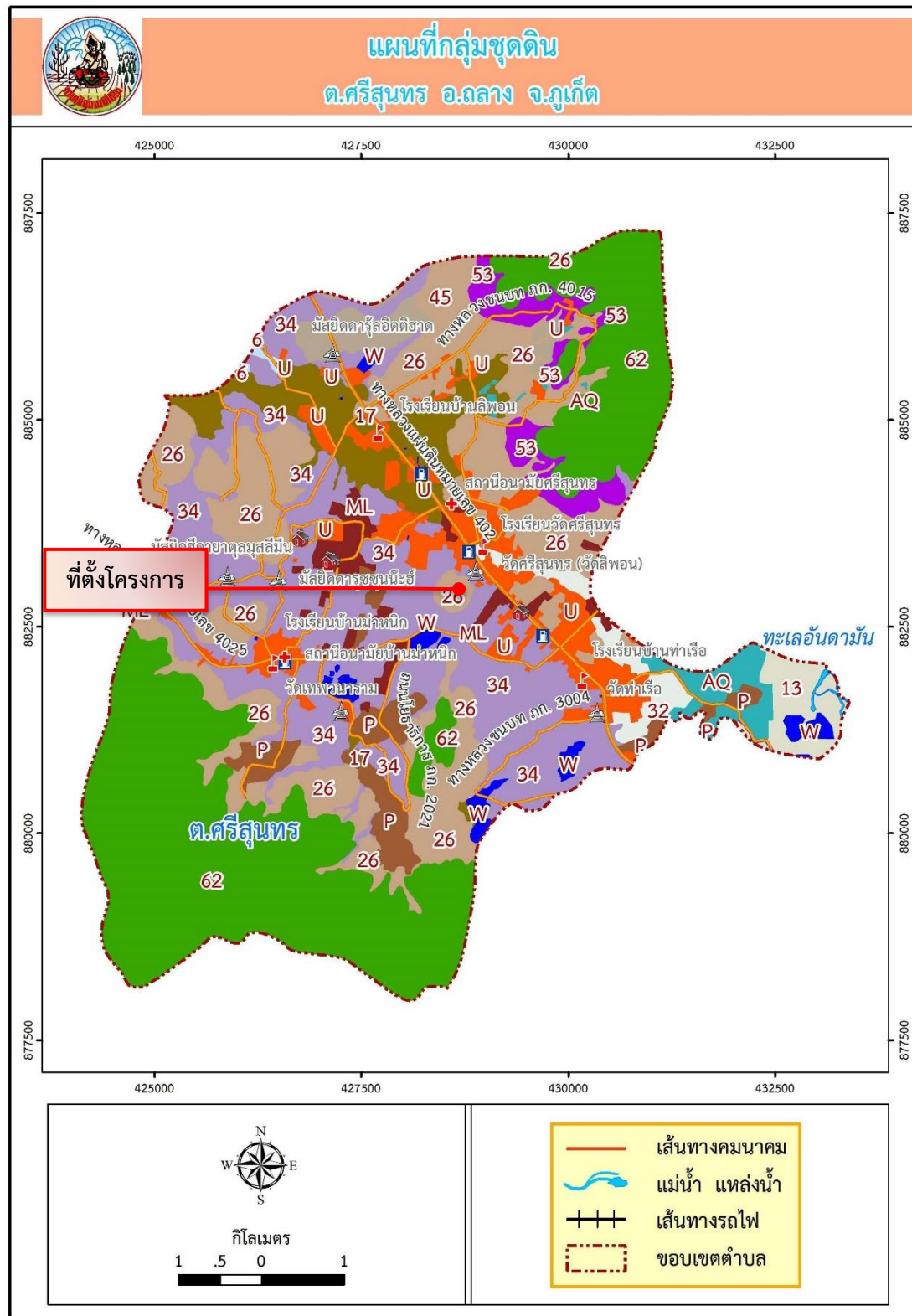

รูปที่ 3.1.2-1 ตำแหน่งที่ตั้งโครงการในแผนที่กลุ่มชุดดิน ตำบลศรีสุนทร อำเภอกลาง จังหวัดภูเก็ต



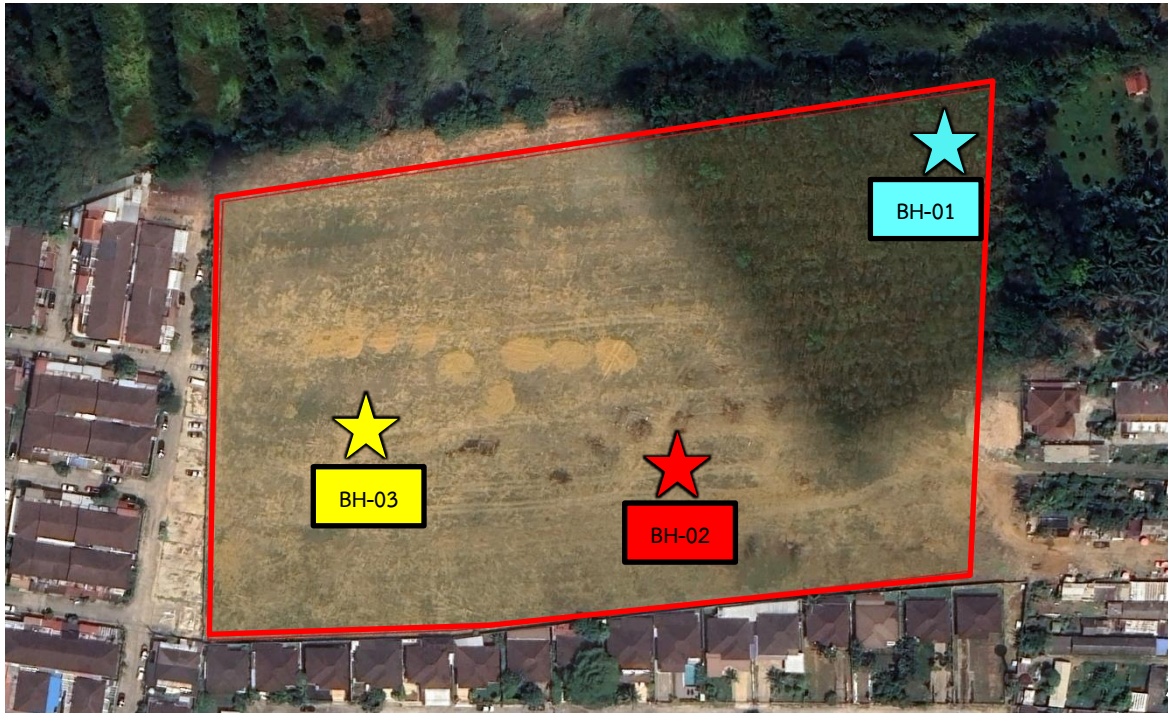

รูปที่ 3.1.1-2 ตำแหน่งเจาะสำรวจชั้นดินบริเวณพื้นที่โครงการ

### 3.1.3 ลักษณะทางธรณีวิทยา

สภาพธรณีวิทยาของจังหวัดภูเก็ต ประกอบด้วย ชุดหินใหญ่ๆ 3 ชุด คือ หินชุดภูเก็ (Carboniferous-Permian Sedimentary Rocks) หินแกรนิตภูเก็ (Cretaceous) และตะกอนร่วนยุคควอเทอร์นารี (Quaternary Sediments) รายละเอียดดังต่อไปนี้

**1) หินชุดภูเก็ (Carboniferous-Permian Sedimentary Rocks ; CP)** พื้นที่จังหวัดภูเก็ เป็นหินตะกอนในช่วงยุคคาร์บอนิเฟอรัส-เพอร์เมียน (Carboniferous-Permian) สามารถแบ่งออกเป็น 2 กลุ่มใหญ่ ได้แก่

(1) กลุ่มหินตะกอนคาร์บอนิเฟอรัส (CP (horn, sch) ครอบคลุมพื้นที่ประมาณร้อยละ 10 ของจังหวัดภูเก็ ซึ่งพบบริเวณตามแนวเขาหินแกรนิตบริเวณตอนกลางของเกาะภูเก็ หินชุดนี้ถูกแปรสภาพด้วยขบวนการ contact metamorphisms ซึ่งเป็นการแปรสภาพจากความร้อน และสารจากหินหนืดที่แทรกดันขึ้นมาสัมผัสกับหินท้องที่ ลักษณะโดยทั่วไปของหินชุดนี้บริเวณแนวสัมผัสกับหินแกรนิต พบเป็น หินชีสต์ (Schist) หินฮอร์นเฟลส์ (Hornfels) และหินฟิไลต์ (Phyllite) ที่มีสายแร่ควอตซ์ หรือสายเพกมาไทต์แทรกอยู่ทั่วไปชั้นหินมีการแตกหักมากและมีหินโผล่น้อยไม่สามารถเรียงลำดับชั้นตะกอนได้

(2) กลุ่มหินแก่งกระจาน (Kaeng Krachan Group; CP) พบเป็นแนวเขาเดี่ยวๆ ที่ไม่ต่อเนื่องกระจายตัวตามแนวชายฝั่งทะเลด้านตะวันออกของเกาะภูเก็ หินที่พบโดยส่วนใหญ่เป็นหินโคลน (Mudstone) หินโคลนปนกรวด (Pebbly Mudstone) สีเทาแกมเขียวและสีเทาดำ (Mudstone and Pebbly Mudstone, dark gray) ลักษณะเป็นชั้นหนา แทรกสลับด้วยหินทรายเกรย์แวก (Greywacke) สีเทาดำและสีเทาแกมเขียวเม็ดละเอียดไปจนถึงขนาดหยาบปานกลาง (Fine to edium grained sandstone) ในพื้นที่จังหวัดภูเก็ พบเพียง 3 หมวดหิน คือ หมวดหินแหลมไม้ไผ่ หมวดหินสปีลเวย์ และหมวดหินเกาะเฮ

**2) หินแกรนิตภูเก็ (Cretaceous; C)** บริเวณที่เป็นภูเขาสูงในพื้นที่จังหวัดภูเก็ ส่วนใหญ่พบภูเขาหินแกรนิตเป็นบริเวณกว้าง คิดเป็นพื้นที่ประมาณร้อยละ 50 ของพื้นที่ทั้งหมด มีลักษณะการวางตัวอยู่ในแนวทิศเหนือ-ใต้ พบทางด้านตะวันตกทางตอนกลางและทางตอนเหนือของเกาะ หน่วยหินของหินอัคนี สามารถแบ่งประเภทของหน่วยหินแกรนิตตามลักษณะการเกิดและองค์ประกอบของแร่เป็น 5 ชุด ได้แก่

(1) หินแกรนิตเขาประทิว (Khao Prathiu granite, gr1) พบบริเวณ เกาะมะพร้าว และเขาพระแทว แผ่กระจายครอบคลุมพื้นที่ประมาณ 25 ตารางกิโลเมตร ประกอบไปด้วย หินไบโอไทต์-ฮอร์นเบลน แกรนิตสีเทาขาว ชมพูขาว น้ำตาลขาว โดยมีแร่สีเข้ม (mafic minerals) เป็นพวกไบโอไทต์ผลึกใหญ่ (Megacrysts Biotite) และฮอร์นเบลน (Hornblende) เป็นส่วนมากเนื้อหินโดยส่วนใหญ่มีขนาดเม็ดแร่เท่าๆ กันแต่บางส่วนก็เป็นเนื้อดอก พบในลักษณะการแทรกตัด (Dykes) และสายแร่ (Veins) ขนาด 2-20 เซนติเมตร วางตัวในแนวตะวันออกเฉียงเหนือ-ตะวันตกเฉียงใต้ (NESW)

(2) หินแกรนิตหาดกะตะ (Kata Beach granite, gr2) พบบริเวณ ควนศิริมะขุน ควนพรหมเทพ เขาตูด เขาไสแมน แหลมแขก เขาเก็ดหนี่ เขาตาเกลี้ยง และน้ำตกกะทู้ หินชุดนี้มีความคงทนต่อการผุพังสูง จึงมักพบเป็นลักษณะของเทือกเขาสูงชัน ประกอบด้วย หินไบโอไทต์-ควอตซ์แกรนิตเนื้อดอก (Biotitequartz-

Porphyritic Granite) หินลูโคแกรนิต (Leuco-Granite) และหินไบโอไทต์ (Biotite-Granite) สีเทาขาว ชมพูขาว และน้ำตาลเทา ส่วนใหญ่พบเป็นหินเนื้อดอก มีบางส่วนที่แสดงเม็ดแร่ขนาดเท่าๆกัน

(3) หินแกรนิตหาดในทอน (Naithon Beach granite, gr3) พบบริเวณ ด้านตะวันตกของ เขาไศครูเขาม่วง อ่าวเมืองทอนน้อย แหลมสนเขาปากบาง และแหลมตอ คิดเป็นพื้นที่ประมาณ 16 ตารางกิโลเมตร ประกอบด้วย หินไบโอไทต์แกรนิต (Biotite Granite) หินไบโอไทต์แกรนิตเนื้อดอก (Biotite-Porphyry Granite) และหินไบโอไทต์-มัสโคไวต์แกรนิต (Biotite-Muscovite-Granite) สีเทา ขาว-เทา ขนาด ปานกลางถึงหยาบ (Medium-Corse Grained) เนื้อเม็ด (Granular Texture)

(4) หินแกรนิตเขาโต๊ะแซะ (Khao Tosae granite, gr4) มีศักยภาพการให้แร่ดีบุกอันเป็นแหล่งแร่หลักของจังหวัดภูเก็ต พบบริเวณ เขาโต๊ะแซะ เขาพันธุรัตน์ เขาคอเอน เขารังโน และบ้านเขาบางดุกประกอบด้วย หินไบโอไทต์แกรนิต (Biotite Granite) หินไบโอไทต์-มัสโคไวต์แกรนิต (Biotite-Muscovite Granite) และหินไบโอไทต์-มัสโคไวต์แกรนิตเนื้อดอก (Biotite-Muscovite-Porphyritic Granite) หินส่วนใหญ่ มีสีเทาขาว น้ำตาลขาว และชมพูขาว ขนาดหยาบปานกลางจนถึงหยาบ (Medium-Corse Grained) ส่วนใหญ่ มีขนาดของผลึกแร่ขนาดเท่าๆ กัน แต่บางบริเวณอาจพบลักษณะเป็นหินเนื้อดอก แร่หลักประกอบด้วย แร่ไมโครไคลน์ (Microcline) ควอตซ์ (Quartz) แพลจิโอเคลส (Plagioclase) ไบโอไทต์ (Biotite) และแร่คลอไรต์ (Chlorite) แร่รองคือ มัสโคไวต์ (Muscovite) โดยที่แร่พลอยได้ (Secondary Mineral) ได้แก่ แร่เซริไซต์ (Sericite)

(5) หินแกรนิตเขารัง (Khao Rang granite, gr5) เป็นชนิดที่พบได้น้อยที่สุดบนเกาะภูเก็ต พบที่เขารังนอก และเขาสะป้า อยู่บริเวณทางตอนเหนือของตัวเมืองภูเก็ต ประกอบด้วย หินทัวร์มาลีน-มัสโคไวต์แกรนิต (Tourmaline-Muscovitegranite) และหินไบโอไทต์แกรนิต (Biotite Granite) สีเทาขาวขนาดปานกลางถึงหยาบ (Medium-Coarsegrained) ผลึกแร่มีขนาดเท่าๆ กัน บางส่วนพบเป็นหินเนื้อดอกหินชุดนี้เมื่อเทียบกับพื้นที่ใกล้เคียง จะเหมือนกับหินแกรนิตชุดนกฮูก องค์ประกอบโดยทั่วไปจะเหมือนกับในชุดเขาโต๊ะแซะแกรนิต ต่างกันตรงจะพบทัวร์มาลีน (Tourmaline) มากในหินชุดนี้

**3) ตะกอนร่วนยุคควอเทอร์นารี (Quaternary Sediment; Q)** จำแนกตามชนิดของตะกอนและสภาวะแวดล้อมของการสะสมตัวของตะกอนออกเป็น 2 กลุ่มใหญ่ คือ ตะกอนที่สะสมตัวบนแผ่นดินและหน่วยตะกอนที่สะสมตัวจากขบวนการทางทะเล สามารถแบ่งธรณีวิทยาควอเทอร์นารีออกเป็น 7 หน่วยตะกอน ดังนี้

(1) ตะกอนหินผุอยู่กับที่ (Qr) ประกอบด้วย ตะกอนเม็ดกรวดจำพวกควอตซ์ (Quartz) การคัดขนาดไม่ดีและเม็ดมีเหลี่ยม และยังพบผลึกแร่เฟลด์สปาร์ หรือแผ่นแร่ไมกาผุปะปนในเนื้อตะกอน ตะกอนลักษณะนี้จะพบบริเวณใกล้เขาหินแกรนิต ส่วนในบริเวณที่เป็นหินตะกอนพบว่าตะกอนในชุดนี้จะประกอบไปด้วย หินทรายแป้งปนดินเหนียวสีแดง หน่วยตะกอนหินผุนี้ พบเป็นชั้นตะกอนพื้นผิวใกล้บริเวณเชิงเขา หรือพบเป็นตะกอนใต้ผิวดินที่ถูกปิดทับด้วยตะกอนทะเล ในส่วนที่เป็นชายทะเลในปัจจุบัน ส่วนใหญ่พบในพื้นที่ที่เป็นเนินลอนลาด และบริเวณไหล่เขา หรือเชิงเขาที่มีความลาดชัน วางตัวในแนวเหนือใต้ขนานไปแนวเขาของเกาะภูเก็ต แผ่กระจายครอบคลุมพื้นที่มากที่สุด

(2) ตะกอนเศษหินเชิงเขา (Qc) เป็นตะกอนที่เกิดจากการสะสมตัวด้วยกระบวนการน้ำไหลที่ลาดชันและด้วยแรงโน้มถ่วงของโลกมีการสะสมตัวไม่ไกลจากแหล่งกำเนิด ลักษณะตะกอนเป็นพวกทราย



ขนาดหยาบปะปนกับดินเหนียวสีเทาอ่อนถึงขาวมักพบแร่ดีบุกในส่วนที่เป็นชั้นทรายหยาบปนกรวดขนาดเล็กละเอียด พบกระจายทั้ง 2 ฝั่งของเกาะภูเก็ต รวมถึงพื้นที่ที่มีการทำเหมืองดีบุกในอดีตอย่างกว้างขวาง ซึ่งเป็นส่วนที่เรียกว่า Mine Perturbation Zone ทำให้ไม่สามารถตรวจสอบลักษณะตามธรรมชาติของหน่วยตะกอนได้ และปัจจุบันได้มีการพัฒนาใช้พื้นที่เพื่อการก่อสร้างจำนวนมาก

(3) ตะกอนหลังหาด (Qtb) ลักษณะภูมิฐานหน่วยตะกอนหลังหาดทรายมักเป็นกลุ่มน้ำขังที่มีทางน้ำไหลออกสู่ทะเลทางเดียว จากปลายด้านใดด้านหนึ่งของหาด ตะกอนที่พบมีลักษณะคล้ายตะกอนหาดทรายประกอบไปด้วยดินเหนียว ทรายแป้ง สีเทา-น้ำตาล พบซากพืช และเปลือกหอยปะปนเล็กน้อยมีชั้นทรายร่วนขนาดปานกลางถึงหยาบ แทรกสลับในบางบริเวณ นอกจากนี้ในเนื้อตะกอนยังมีจุดประ (Mottle) ค่อนข้างสูง

(4) ตะกอนทางน้ำขึ้นถึง (Qtf) พบเป็นแอ่งแคบๆ ทางตอนเหนือของพื้นที่ เนื้อตะกอนประกอบด้วย ดินเหนียวเนื้อแน่นสีเทาขาว มีซากพืชปะปนเล็กน้อย อาจพบชั้นทรายหยาบและกรวดขนาดเล็กละเอียด ที่มีการกัดเซาะดีและเม็ดถูกขัดเหลี่ยมแทรกสลับอยู่ตอนล่าง บ่งบอกสภาพแวดล้อมว่าถูกพัฒนาโดยทางน้ำกวัดแกว่งไกลจากแหล่งหินต้นกำเนิด

(5) ตะกอนป่าชายเลน (Qtm) เป็นหน่วยตะกอนที่ถัดมาจากตะกอนหลังแนวป่าชายเลนในช่วงระหว่างน้ำขึ้น-น้ำลง ส่วนบนของตะกอนหน่วยนี้ เป็นดินเหนียว หรือดินทราย สีเทาดำ มีซากพืช ปะปนมาก อาจพบชั้นทรายแทรกสลับ หรือชั้นพีท เป็นการสะสมตัวในกลุ่มน้ำขัง มีความหนาไม่แน่นอนอาจหนาได้ถึง 0.5 เมตร ส่วนล่างสุดของหน่วยตะกอนตะกอน ประกอบด้วย ทรายละเอียดปนดินเหนียว สีเทาเขียว ซึ่งบ่งบอกการสะสมตัวได้น้ำตลอดเวลา มีซากพืชซากสัตว์ปะปนเล็กน้อย ตะกอนส่วนนี้พบเฉพาะในส่วนที่ใกล้ชายฝั่งทะเลปัจจุบันเท่านั้น และมีความหนาไม่เกิน 2 เมตร

(6) ตะกอนหลังป่าชายเลน (Qmb) ตะกอนทะเลชุดนี้เป็นส่วนที่อยู่ติดแผ่นดินมากที่สุดน้ำทะเลท่วมถึงได้เฉพาะช่วงน้ำทะเลขึ้นสูงสุดเท่านั้น ภูมิฐานที่เด่นคือ พบมูลดินสูงประมาณ 50 เซนติเมตร ที่สร้างโดยปูทะเลแผ่กระจายอยู่ทั่วไป เนื้อตะกอนประกอบด้วย ดินเหนียวปนทรายละเอียดมีซากพืชปะปนเล็กน้อยไม่พบโครงสร้างภายในของตะกอน เนื่องจากถูกรบกวนโดยสัตว์และพืชในบางบริเวณพบเศษหินในเนื้อตะกอน เนื่องจากตะกอนหน่วยนี้อยู่ทางด้านบนรองรับด้วยตะกอนหน่วย Qr, Qc หรือหินแข็ง

(7) ตะกอนสันหาด หรือตะกอนทรายชายหาด (Qb) ตะกอนสันหาดพบตามชายฝั่งทะเลทั้งสองด้านของเกาะภูเก็ต แต่มีลักษณะของตะกอนที่แตกต่างกัน คือ ทางด้านตะวันออกตะกอนหาดทรายประกอบไปด้วยทรายเนื้อละเอียดที่มีซากพืชปะปนในปริมาณสูง เนื่องจากสะสมตัวใกล้ป่าโกงกางบริเวณ ปากแม่น้ำ ส่วนทางด้านตะวันตก ตะกอนหาดทรายประกอบด้วยทรายขนาดปานกลางถึงหยาบมีแร่หนักปะปนในปริมาณมาก

สำหรับบริเวณพื้นที่โครงการ มีลักษณะทางธรณีวิทยาเป็น **ตะกอนร่วนยุคควอเทอร์นารี (Quaternary Sediment; Q)** อยู่ในหน่วยตะกอนหินผุอยู่กับที่ (Qr) ประกอบด้วย ตะกอนเม็ดกรวดจำพวก ควอตซ์ (Quartz) การกัดเซาะไม่ดีและเม็ดมีเหลี่ยม และยังพบผลึกแร่เฟลด์สปาร์ หรือแผ่นแร่ไมกาผุปะปนในเนื้อตะกอน ตะกอนลักษณะนี้จะพบบริเวณใกล้เขาหินแกรนิต ส่วนในบริเวณที่เป็นหินตะกอนพบว่าตะกอนในชุดนี้จะประกอบไปด้วย ทรายแป้งปนดินเหนียวสีแดง หน่วยตะกอนหินผุนี้ พบเป็นชั้นตะกอนพื้นผิวใกล้บริเวณเชิงเขา หรือพบเป็นตะกอนใต้ผิวดินที่ถูกปิดทับด้วยตะกอนทะเล ในส่วนที่เป็นชายทะเล

ในปัจจุบัน ส่วนใหญ่พบในพื้นที่ที่เป็นเนินลอนลาด และบริเวณไหล่เขา หรือเชิงเขาที่มีความลาดชัน  
วางตัวในแนวเหนือใต้ขนานไปแนวเขาของเกาะภูเก็ต แผ่กระจายครอบคลุมพื้นที่มากที่สุด  
(แผนที่ธรณีวิทยาของจังหวัดภูเก็ต ดังรูปที่ 3.1.3-1)

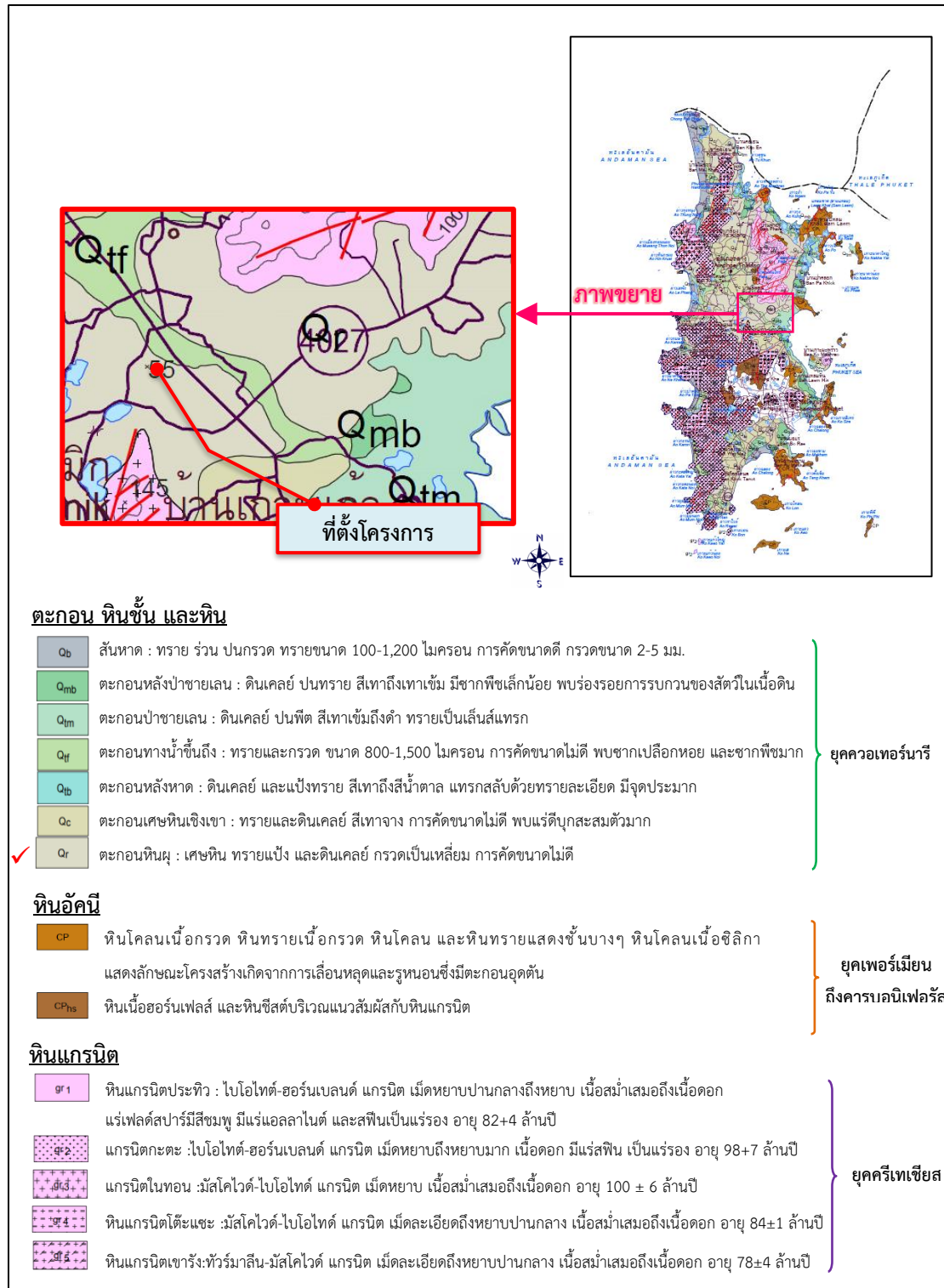

ที่มา : กรมทรัพยากรธรณี, 2556

รูปที่ 3.1.3-1 ตำแหน่งที่ตั้งโครงการในแผนที่ธรณีวิทยาของจังหวัดภูเก็ต

### 3.1.4 การเกิดแผ่นดินไหว

เนื่องจากประเทศไทยเกิดแผ่นดินไหวอยู่เป็นระยะๆ กรมทรัพยากรธรณีจึงได้ทำแผนที่บริเวณพื้นที่เสี่ยงภัยแผ่นดินไหวของประเทศไทยขึ้นในปี พ.ศ.2567 ซึ่งได้กำหนดค่าระดับความรุนแรงของแผ่นดินไหว 5 ระดับ ประกอบด้วย

- ความรุนแรงตามมาตรวัดเมอร์คัลลีน้อยกว่า I-III เมอร์คัลลี หมายถึง เบามาก (คนจะรู้สึกแต่เครื่องวัดสามารถตรวจจับได้)
- ความรุนแรงตามมาตรวัดเมอร์คัลลี IV เมอร์คัลลี หมายถึง เบา (คนที่สัญจรไปมารู้สึกได้)
- ความรุนแรงตามมาตรวัดเมอร์คัลลี V เมอร์คัลลี หมายถึง ปานกลาง (คนที่นอนหลับตกใจตื่น)
- ความรุนแรงตามมาตรวัดเมอร์คัลลี VI เมอร์คัลลี หมายถึง รุนแรง (ต้นไม้ล้ม บ้านแก่ง สิ่งปลูกสร้างบางชนิดพัง)
- ความรุนแรงตามมาตรวัดเมอร์คัลลี VII เมอร์คัลลี หมายถึง รุนแรงมาก (ฝาห้องแยกข้าว กรุเพดานร่วง)

สำหรับพื้นที่โครงการตั้งอยู่ที่ หมู่ที่ 5 ซอยข้างวัดศรีสุนทร ตำบลศรีสุนทร อำเภอลำลูกกา จังหวัดนนทบุรี มีความรุนแรงตามมาตรวัดเมอร์คัลลี V เมอร์คัลลี หมายถึง ปานกลาง (คนที่นอนหลับตกใจตื่น) (แผนที่ภัยพิบัติแผ่นดินไหวประเทศไทย ดังรูปที่ 3.1.4-1)

ทั้งนี้ สาเหตุของการเกิดแผ่นดินไหว ถ้าไม่นับรวมแผ่นดินไหวที่เกิดจากฝีมือมนุษย์ ด้วยการทดลองระเบิดปรมาณู การระเบิดเพื่อทำเหมืองแร่ หรือการสร้างเขื่อน ซึ่งเป็นเหตุให้เกิดแผ่นดินไหวเพียงเล็กน้อยและเกิดขึ้นไม่บ่อยแล้ว สาเหตุหลักตามธรรมชาติ ที่เป็นต้นเหตุของการเกิดแผ่นดินไหวมากที่สุด คือ กระบวนการขยายตัวของเปลือกโลก และการเคลื่อนตัวของรอยเลื่อน โดยสาเหตุสำคัญของแผ่นดินไหวส่วนใหญ่เกิดขึ้นบนเขต “รอยเลื่อนมีพลัง (Active Fault Zone)” ซึ่งในทางธรณีวิทยา “รอยเลื่อน (Fault)” หรือ “แนวรอยเลื่อน (Fault Line)” เป็น “รอยแตกระนาบ (Planar Fracture)” ในหิน ที่หินด้านหนึ่งของรอยแตกเคลื่อนที่ไปบนหินอีกด้านหนึ่ง รอยเลื่อนขนาดใหญ่ในชั้นเปลือกโลกเป็นผลมาจากการเคลื่อนที่ที่แตกต่างกันหรือเฉือนกันบนเขตรอยเลื่อนมีพลัง (กรมทรัพยากรธรณี, 2559)

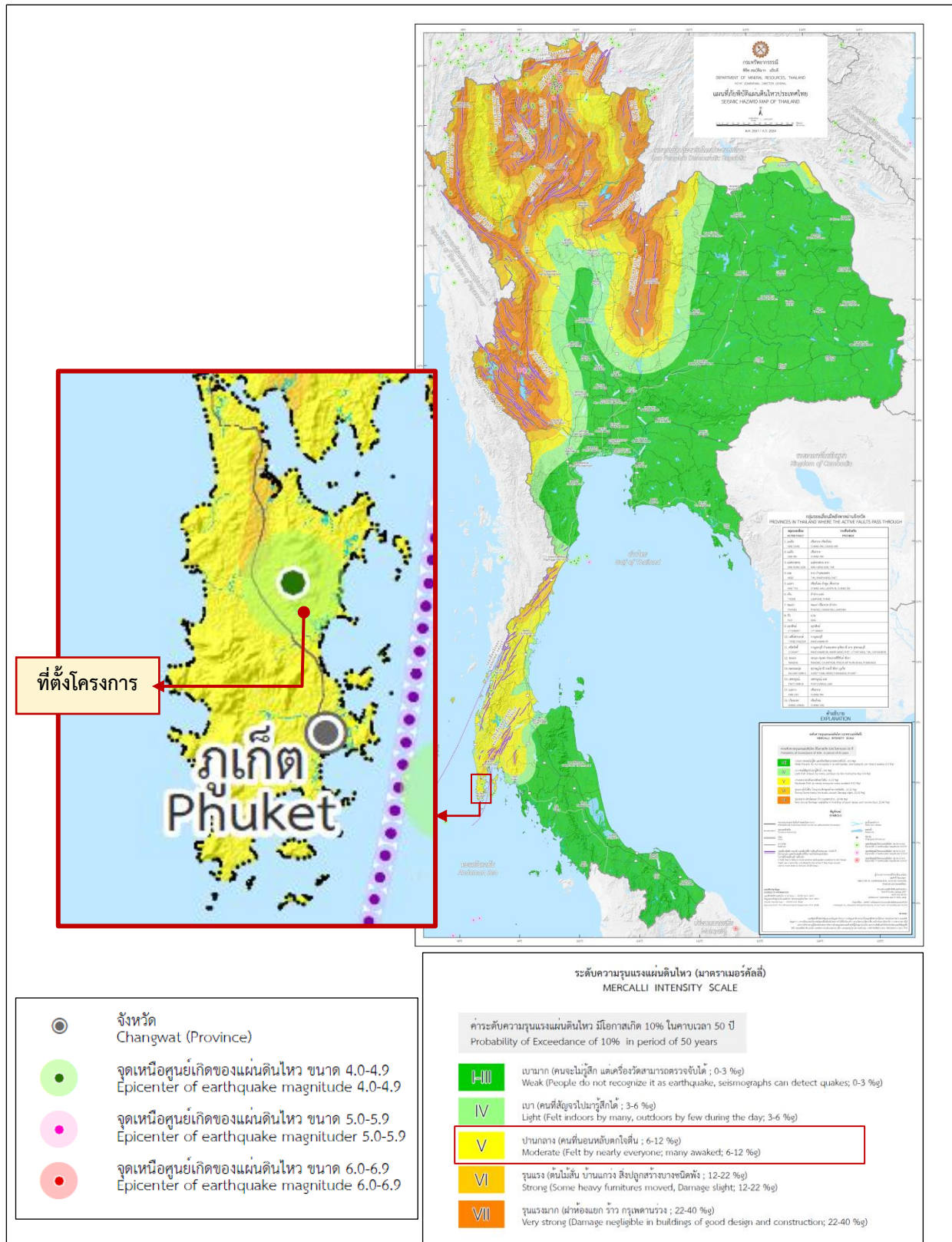

ที่มา : กรมทรัพยากรธรณี, 2567

รูปที่ 3.1.4-1 ตำแหน่งที่ตั้งโครงการในแผนที่ภัยพิบัติแผ่นดินไหวประเทศไทย

สำหรับรอยเลื่อนที่มีพลังแตกต่างจากรอยเลื่อนที่ไม่มีพลังตรงที่รอยเลื่อนมีพลังจะมีการสะสมพลังงาน สามารถทำให้เกิดแผ่นดินไหวได้อีกในอนาคต ในขณะที่รอยเลื่อนที่ไม่มีพลังไม่สามารถทำให้เกิดแผ่นดินไหว ได้อีก นักธรณีวิทยาได้แบ่งลักษณะของรอยเลื่อนโดยอาศัยหลักฐาน คือ ถ้าสามารถพิสูจน์ได้ว่ารอยเลื่อนมีการเคลื่อนที่ หรือมีการเปลี่ยนแปลงทางธรณีวิทยา ในช่วง 10,000 ปีที่ผ่านมา จะถือว่ารอยเลื่อนเหล่านั้น คือ รอยเลื่อนที่มีพลัง ซึ่งสามารถแบ่งประเภทของรอยเลื่อนได้เป็น 3 กลุ่ม จำแนกตามลักษณะของระยะเลื่อน (Sense of Slip) คือ

1) รอยเลื่อนตามแนวมุมเท (Dip-Slip Fault) แบ่งได้เป็น รอยเลื่อนย้อน (Reverse Fault) และรอยเลื่อนปกติ (Normal Fault) ซึ่งเป็นรอยเลื่อนที่ชั้นหินทั้ง 2 ระบาย เคลื่อนตัวในแนวตั้ง โดยชั้นหินด้านหนึ่งจะเคลื่อนที่ขึ้น ขณะที่อีกด้านหนึ่งจะเคลื่อนที่ลง ขึ้นอยู่กับทิศทางและมุมที่ชั้นหินทั้งสองระบายทำต่อกัน

2) รอยเลื่อนตามแนวระดับ (Strike-Slip Fault) เป็นรอยเลื่อนที่ชั้นหินทั้ง 2 ระบาย เคลื่อนตัวในแนวระดับ ในทิศทางตรงข้ามกัน

3) รอยเลื่อนตามแนวเฉียง (Oblique-Slip Fault) เป็นรอยเลื่อนที่ชั้นหินทั้ง 2 ระบาย มีการเคลื่อนตัวตามแนวมุมเท และแนวระดับพร้อมกัน

สำหรับประเทศไทยกรมทรัพยากรธรณีได้ทำการสำรวจข้อมูลรอยเลื่อนมีพลัง พบว่าประเทศไทยมีกลุ่มรอยเลื่อนมีพลังที่สำคัญ จำนวน 3 แนว ตามทิศทางการวางตัวและการเคลื่อนตัว คือ

- (1) กลุ่มรอยเลื่อนที่วางตัวในแนวทิศตะวันออกเฉียงเหนือ-ตะวันตกเฉียงใต้
- (2) กลุ่มรอยเลื่อนที่วางตัวในแนวทิศตะวันตกเฉียงเหนือ-ตะวันออกเฉียงใต้
- (3) กลุ่มรอยเลื่อนที่วางตัวอยู่ในทิศเหนือ-ใต้

จากข้อมูลล่าสุดของกรมทรัพยากรธรณี พ.ศ. 2566 พบรอยเลื่อนมีพลังทั้งหมด 16 กลุ่ม (แผนที่รอยเลื่อนมีพลังในประเทศไทยดังรูปที่ 3.1.4-2) กรมทรัพยากรธรณีดำเนินการสำรวจรอยเลื่อนมีพลังในประเทศไทยอย่างเป็นระบบตามมาตรฐานสากลในระดับมหภาคครอบคลุมทั้งประเทศระหว่างปี พ.ศ. 2548-2563 พบว่า ประเทศไทยมีรอยเลื่อนมีพลังกระจายตัวอยู่ภาคเหนือ ภาคตะวันตก และภาคใต้ จำนวน 16 กลุ่ม รอยเลื่อนที่พาดผ่านพื้นที่ต่างๆ ใน 23 จังหวัด 124 อำเภอ 421 ตำบล 1,520 หมู่บ้าน ซึ่งมีรายละเอียดดังนี้

1) รอยเลื่อนแม่จัน เป็นรอยเลื่อนที่มีแนวการวางตัวในแนวทิศตะวันออกเฉียงเหนือ-ตะวันตกเฉียงใต้ มีความยาวประมาณ 150 กิโลเมตร พาดผ่านอำเภอฝาง อำเภอแม่สาย จังหวัดเชียงใหม่ อำเภอแม่จัน อำเภอเชียงแสน อำเภอดอยหลวง และอำเภอเชียงของ จังหวัดเชียงราย

2) รอยเลื่อนแม่ฮ่องสอน เป็นรอยเลื่อนที่มีแนวการวางตัวในแนวทิศตะวันออกเฉียงเหนือ-ตะวันตกเฉียงใต้ มีความยาวประมาณ 70 กิโลเมตร พาดผ่านอำเภอเทิง อำเภอขุนตาล อำเภอเชียงของ และอำเภอเวียงแก่น จังหวัดเชียงราย

3) รอยเลื่อนแม่ฮ่องสอน เป็นรอยเลื่อนที่มีแนวการวางตัวในแนวทิศเหนือ-ใต้ มีความยาวประมาณ 200 กิโลเมตร พาดผ่านอำเภอเมืองแม่ฮ่องสอน อำเภอขุนยวม อำเภอแม่ลาน้อย และอำเภอแม่สะเรียง ต่อเนื่องลงมาถึงบริเวณทิศเหนือของอำเภอท่าสองยาง จังหวัดตาก

4) รอยเลื่อนแม่ทา เป็นรอยเลื่อนที่มีแนวการวางตัวในแนวทิศเหนือ-ใต้ มีความยาวประมาณ 100 กิโลเมตร พาดผ่านอำเภอพร้าว และอำเภอดอยสะเก็ด จังหวัดเชียงใหม่ และบิดไปทางทิศตะวันออกเฉียงใต้ และวกมาทางทิศตะวันตกเฉียงใต้ ผ่านอำเภอแม่ทา จังหวัดลำพูน

5) รอยเลื่อนเถิน เป็นรอยเลื่อนที่มีแนวการวางตัวในแนวทิศตะวันออกเฉียงเหนือ-ตะวันตกเฉียงใต้ มีความยาวประมาณ 180 กิโลเมตร พาดผ่านอำเภอเมืองแพร่ อำเภอสูงเม่น อำเภอลอง และอำเภอวังชิ้น จังหวัดแพร่ และอำเภอแม่ทะ อำเภอสบปราบ และอำเภอเถิน จังหวัดลำปาง

6) รอยเลื่อนปัว เป็นรอยเลื่อนที่มีแนวการวางตัวในแนวทิศเหนือ-ใต้ มีความยาวประมาณ 110 กิโลเมตร พาดผ่านพื้นที่รอยต่อของประเทศไทย-สปป.ลาว อำเภอทุ่งช้าง อำเภอเชียงกลาง อำเภอปัว อำเภอสันติสุข จังหวัดน่าน

7) รอยเลื่อนอุตรดิตถ์ เป็นรอยเลื่อนที่มีแนวการวางตัวในแนวทิศตะวันออกเฉียงเหนือ-ตะวันตกเฉียงใต้ มีความยาวประมาณ 4 กิโลเมตร พาดผ่านอำเภอปากท่า อำเภอน้ำปาด อำเภอทองแสนขัน และอำเภอพิชัย จังหวัดอุตรดิตถ์

8) รอยเลื่อนพะเยา เป็นรอยเลื่อนที่มีแนวการวางตัวในแนวทิศตะวันตกเฉียงเหนือ-ตะวันออกเฉียงใต้ มีความยาวประมาณ 120 กิโลเมตร พาดผ่านอำเภอพาน จังหวัดเชียงราย อำเภอแม่ใจ อำเภอเมืองพะเยา จังหวัดพะเยา และอำเภอวังเหนือ จังหวัดลำปาง

9) รอยเลื่อนแม่ลาว เป็นรอยเลื่อนที่มีแนวการวางตัวในแนวทิศตะวันออกเฉียงเหนือ-ตะวันตกเฉียงใต้ มีความยาวประมาณ 80 กิโลเมตร พาดผ่านอำเภอแม่สรวย อำเภอแม่ลาว อำเภอเมืองเชียงราย จังหวัดเชียงราย

10) รอยเลื่อนเมย เป็นรอยเลื่อนที่มีแนวการวางตัวในแนวทิศตะวันตกเฉียงเหนือ-ตะวันออกเฉียงใต้ มีความยาวประมาณ 260 กิโลเมตร พาดผ่านตั้งต้นจากลำน้ำเมย ชายแดนพม่า เข้าสู่เขตประเทศไทยบริเวณลำน้ำเมย อำเภอท่าสองยาง จังหวัดตาก พาดผ่านอำเภอแม่ระมาด อำเภอแม่สอด อำเภอพบพระ อำเภอเมืองตาก อำเภอวังเจ้า จังหวัดตาก อำเภอโกสัมพีนคร และอำเภอกลองลาน จังหวัดกำแพงเพชร

11) รอยเลื่อนศรีสวัสดิ์ เป็นรอยเลื่อนที่มีแนวการวางตัวในแนวทิศตะวันตกเฉียงเหนือ-ตะวันออกเฉียงใต้ มีความยาวประมาณ 220 กิโลเมตร เริ่มพาดผ่านตั้งต้นจากชายแดนพม่า เข้าสู่เขตประเทศไทยบริเวณอำเภออุ้มผาง จังหวัดตาก อำเภอทองผาภูมิ จังหวัดกาญจนบุรี พาดผ่านอุทยานแห่งชาติห้วยขาแข้ง อำเภอบ้านไร่ จังหวัดอุทัยธานี อำเภอศรีสวัสดิ์ อำเภอหนองปรือ และอำเภอบ่อพลอย จังหวัดกาญจนบุรี และอำเภอด่านช้าง จังหวัดสุพรรณบุรี

12) รอยเลื่อนเจดีย์สามองค์ เป็นรอยเลื่อนที่อยู่ด้านทิศตะวันตกของประเทศไทย มีความยาวประมาณ 200 กิโลเมตร เริ่มพาดผ่านตั้งต้นจากชายแดนพม่า เข้าสู่เขตประเทศไทยบริเวณด้านเจดีย์สามองค์ อำเภอสังขละบุรี พาดผ่านอำเภอทองผาภูมิ อำเภอศรีสวัสดิ์ อำเภอเมืองกาญจนบุรี และอำเภอด่านมะขามเตี้ย จังหวัดกาญจนบุรี

13) รอยเลื่อนระนอง เป็นรอยเลื่อนที่มีแนวการวางตัวในแนวทิศตะวันออกเฉียงเหนือ-ตะวันตกเฉียงใต้ มีความยาวประมาณ 300 กิโลเมตร พาดผ่านพื้นที่ตั้งแต่ จังหวัดพังงา ระนอง ชุมพร และประจวบคีรีขันธ์

14) รอยเลื้อนคลองมะรุ่ย เป็นรอยเลื้อนที่มีแนวการวางตัวในแนวทิศตะวันออกเฉียงเหนือ-ตะวันตกเฉียงใต้ มีความยาวประมาณ 140 กิโลเมตร เริ่มพาดผ่านในทะเลอันดามันบริเวณทิศตะวันออกของเกาะภูเก็ต และเกาะยาว บริเวณอำเภอพังงา และเริ่มขึ้นบกบริเวณลำคลองมะลุ่ย อำเภอทับปุด อำเภอตะกั่วทุ่ง และอำเภอท้ายเหมือง จังหวัดพังงา อำเภอพนม อำเภอรุณนิคม อำเภอวิภาวดี อำเภอท่าฉาง และอำเภอไชยา จังหวัดสุราษฎร์ธานี

15) รอยเลื้อนเพชรบูรณ์ เป็นรอยเลื้อนที่มีแนวการวางตัวในแนวทิศเหนือ-ใต้ มีความยาวประมาณ 150 กิโลเมตร พาดผ่านอำเภอหล่มสักเก่า อำเภอหล่มสัก และอำเภอเมืองเพชรบูรณ์ จังหวัดเพชรบูรณ์

16) รอยเลื้อนเวียงแหง เป็นรอยเลื้อนที่มีแนวการวางตัวในแนวทิศเหนือ-ใต้ มีความยาวประมาณ 100 กิโลเมตร พาดผ่านตั้งแต่อำเภอเวียงแหง จนถึงอำเภอสะเมิง จังหวัดเชียงใหม่  
(กรมทรัพยากรธรณี, 2566)



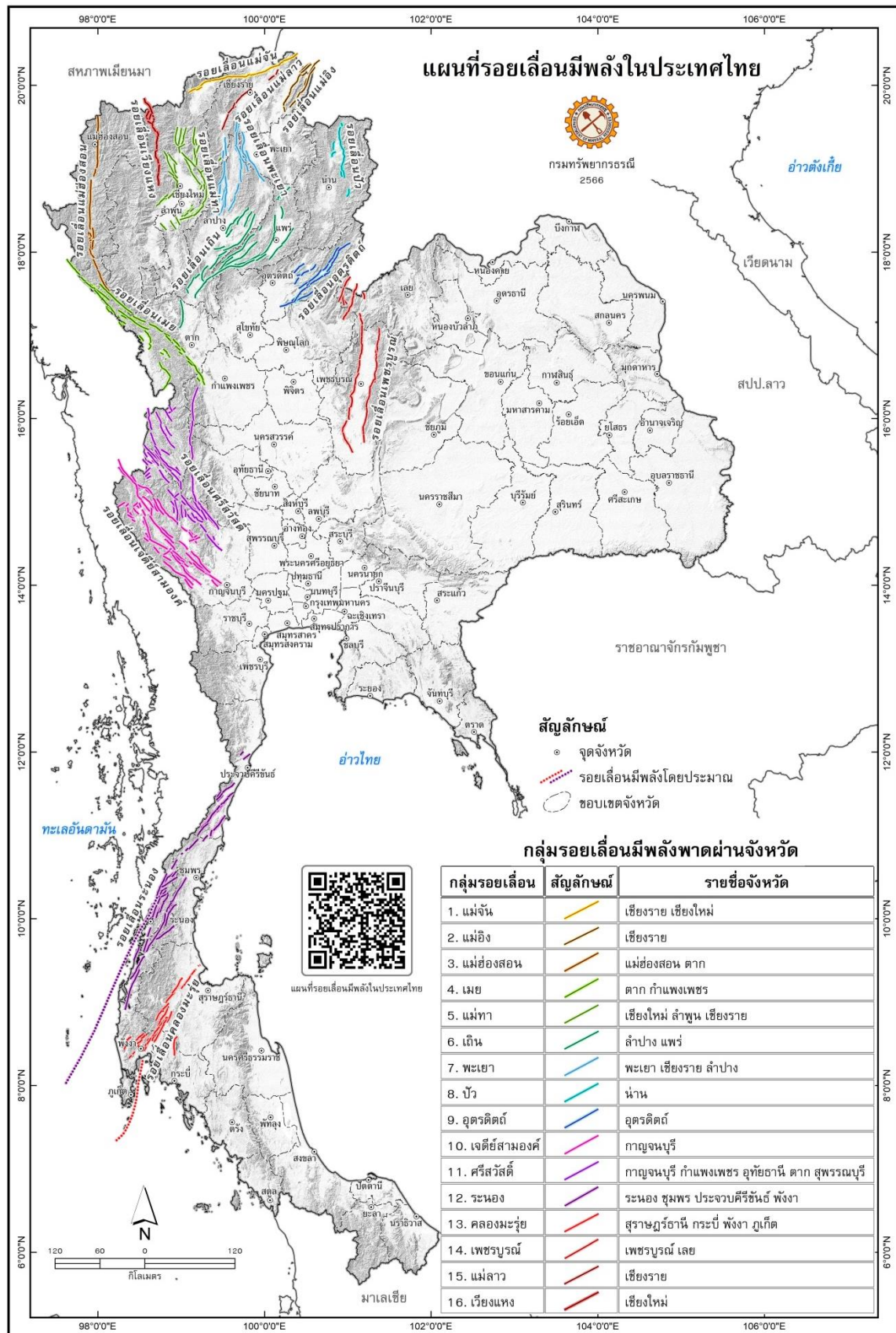

ที่มา : กรมทรัพยากรธรณี สมุดแผนที่รอยเลื่อนมีพลังในประเทศไทย ฉบับ พ.ศ. 2566

### รูปที่ 3.1.4-2 แผนที่รอยเลื่อนมีพลังในประเทศไทย



สำหรับกฎหมายว่าด้วยการควบคุมอาคารได้กำหนดพื้นที่ที่อาคารบางประเภทจะต้องได้รับการออกแบบและก่อสร้างให้สามารถต้านทานแรงสั่นสะเทือนจากแผ่นดินไหวตามกฎกระทรวง เรื่อง กำหนดการรับน้ำหนัก ความต้านทาน ความคงทนของอาคาร และพื้นดินที่รองรับอาคารในการต้านทานแรงสั่นสะเทือนของแผ่นดินไหว พ.ศ.2564 ข้อ 3 ในกฎกระทรวงนี้ “บริเวณที่ 2” หมายความว่า บริเวณพื้นที่ที่มีความเป็นไปได้ว่าอาคารอาจได้รับผลกระทบทางความมั่นคงแข็งแรง และเสถียรภาพในระดับปานกลางเมื่อมีแรงสั่นสะเทือนของแผ่นดินไหว ได้แก่ กรุงเทพมหานคร จังหวัดกำแพงเพชร จังหวัดชัยนาท จังหวัดนครปฐม จังหวัดนครสวรรค์ จังหวัดนนทบุรี จังหวัดปทุมธานี จังหวัดพระนครศรีอยุธยา จังหวัดพิจิตร จังหวัดสุพรรณบุรี จังหวัดสมุทรปราการ จังหวัดสมุทรสงคราม จังหวัดสมุทรสาคร จังหวัดสุพรรณบุรี และจังหวัดอุทัยธานี

สำหรับในปี พ.ศ. 2555 นั้น ได้เกิดแผ่นดินไหวที่จังหวัดภูเก็ต ซึ่งมีศูนย์กลางอยู่ที่ตำบลศรีสุนทร อำเภอลาง จังหวัดภูเก็ต ละติจูด 8.02 องศาเหนือ ลองจิจูด 98.37 องศาตะวันออก ที่ความลึก 10 กิโลเมตร วัดแรงสั่นสะเทือนได้ 4.30 ริคเตอร์ เมื่อวันที่ 16 เดือนเมษายน 2555 เวลา 16.44 น. ตามประกาศของกรมอุตุนิยมวิทยา ประชาชนรับรู้แรงสั่นสะเทือนได้อย่างชัดเจน และมีเสียงดังจากใต้ดิน ซึ่งนับว่าเป็นแผ่นดินไหวภูเก็ตครั้งแรกๆ ที่วัดแรงสั่นสะเทือนได้ในระดับสูงกว่าที่เคยเป็นมา และยังมีอาฟเตอร์ช็อก ตามมาในเวลา 20.30 น. ขนาด 2.70 ริคเตอร์ และเวลา 21.17 น. ขนาด 2.60 ริคเตอร์ ซึ่งทั้งสองครั้งสามารถรับรู้แรงสั่นสะเทือนได้ตั้งแต่วันที่ 16 เมษายน 2555 จนถึงวันที่ 20 เมษายน 2555 ส่วนสาเหตุของแผ่นดินไหวครั้งนี้เกิดจากการเคลื่อนตัวส่วนหนึ่งของรอยเลื่อนคลองมะรุ่ยที่ทอดผ่าน จังหวัดสุราษฎร์ธานี พังงา และทะเลอันดามัน จังหวัดภูเก็ต ดังรูปที่ 3.1.4-3 เหตุการณ์ที่เกิดขึ้นนี้เป็นครั้งแรกที่เกิดแผ่นดินไหวบนบก ที่ผ่านมามีเคยเกิดในทะเลเมื่อนานมาแล้ว หลังจากกรมทรัพยากรธรณีส่งเจ้าหน้าที่ตรวจสอบความเสียหาย พบว่ามีบ้านเรือนราษฎรในพื้นที่บ้านสะปำ อำเภอมะนัง จังหวัดภูเก็ต เสียหาย 20-30 หลัง และผู้ได้รับบาดเจ็บจากการหนีบ้ำ แต่ไม่มีผู้เสียชีวิตในเหตุการณ์นี้ (แผนที่การประเมินความรุนแรงของแผ่นดินไหว ขนาด 4.3 ริคเตอร์ เมื่อวันที่ 16 เมษายน 2555 จังหวัดภูเก็ต ดังรูปที่ 3.1.4-4)

เกาะภูเก็ตมีสภาพธรณีสัณฐานเป็นหินอัคนีแกรนิต ที่สามารถดูดซับแรงของแผ่นดินไหวได้ดี ประกอบกับจุดศูนย์กลางแผ่นดินไหวลึกลงไปใต้ดินกว่า 10 กิโลเมตร จึงทำให้ผลกระทบและความเสียหายที่เกิดขึ้นน้อยกว่าสภาพธรณีสัณฐานแบบดินเหนียวหรือดินร่วนที่จะมีส่วนขยายแรงของแผ่นดินไหวให้เพิ่มความรุนแรงขึ้นได้

สำหรับพื้นที่โครงการตั้งอยู่ที่ สำหรับพื้นที่โครงการตั้งอยู่ที่ หมู่ที่ 5 ซอยข้างวัดศรีสุนทร ตำบลศรีสุนทร อำเภอลาง จังหวัดภูเก็ตซึ่งอยู่ในจุดศูนย์กลางแผ่นดินไหวที่ตำบลศรีสุนทร อำเภอลาง จังหวัดภูเก็ต เกิดแผ่นดินไหวขนาด 4.30 ริคเตอร์ เมื่อวันที่ 16 เมษายน พ.ศ.2555 (กรมทรัพยากรธรณี, 2555)

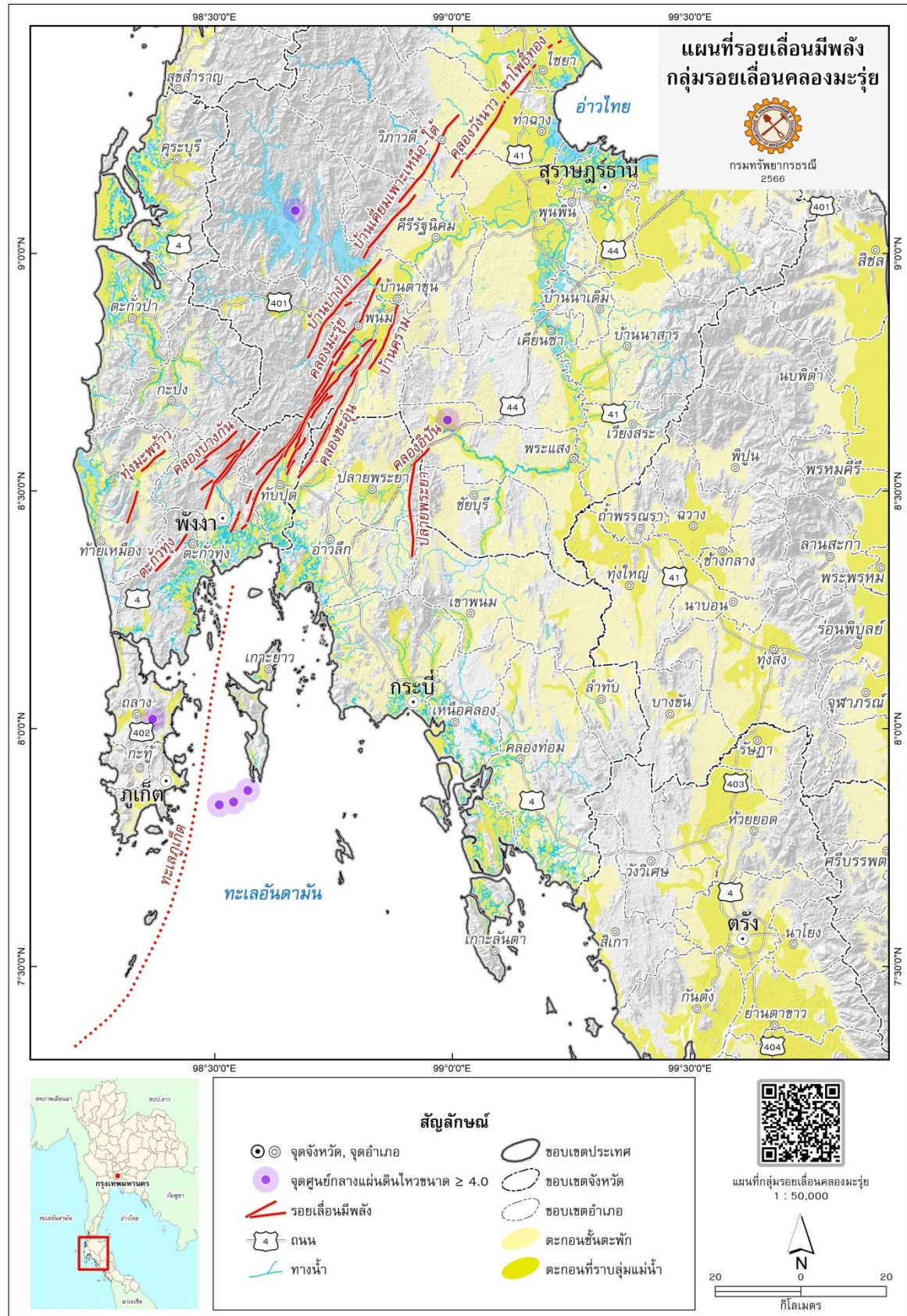

ที่มา : กรมทรัพยากรธรณี สมุดแผนที่รอยเลื่อนมีพลังในประเทศไทย ฉบับ พ.ศ. 2566

รูปที่ 3.1.4-3 แผนที่รอยเลื่อนมีพลังกลุ่มรอยเลื่อนคลองมะรุ่ย



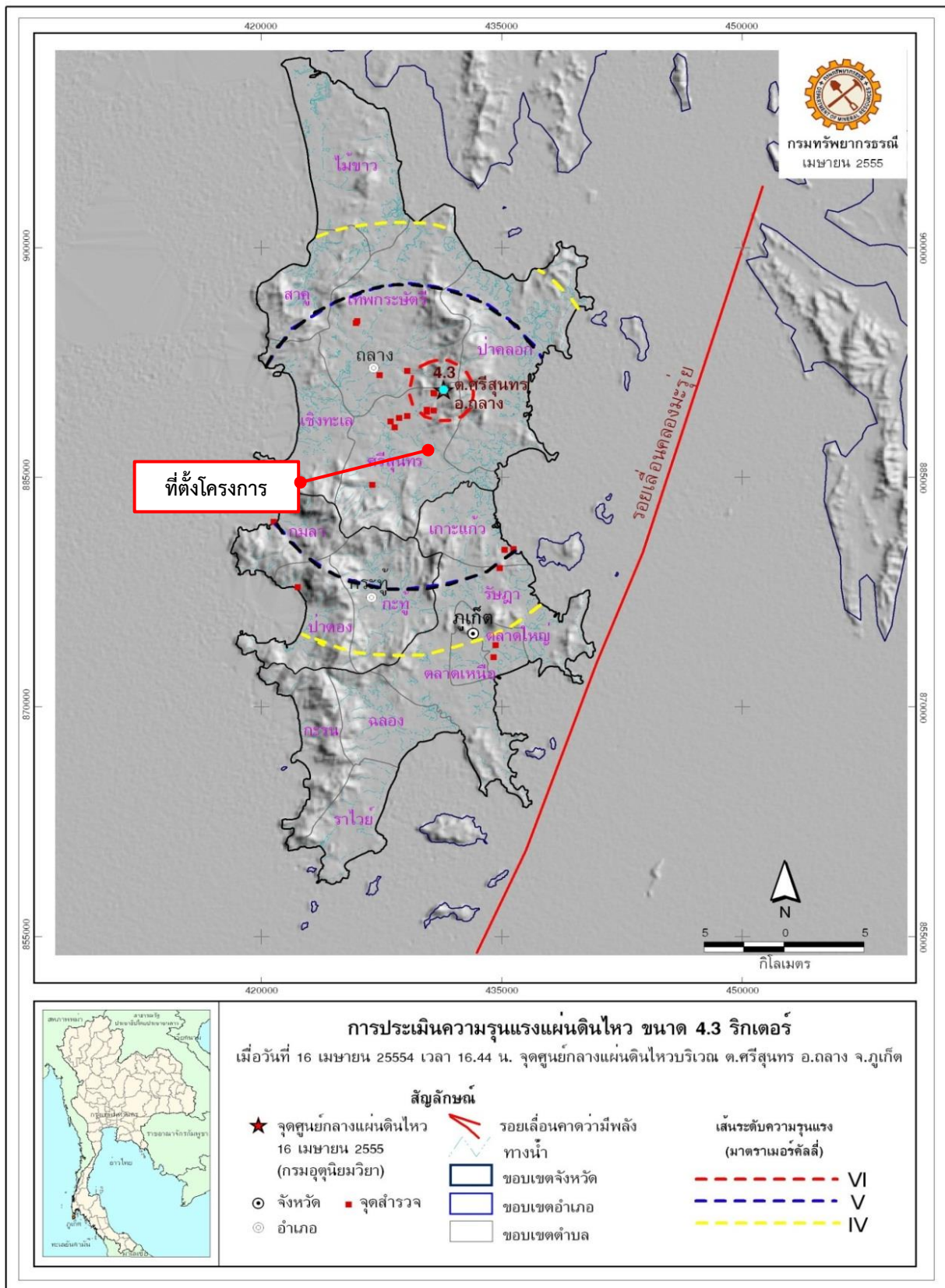

ที่มา : กรมทรัพยากรธรณี, 2555

รูปที่ 3.1.4-4 ตำแหน่งที่ตั้งโครงการในแผนที่การประเมินความรุนแรงแผ่นดินไหว  
ขนาด 4.3 ริกเตอร์ เมื่อวันที่ 16 เมษายน 2555 จังหวัดภูเก็ต

### 3.1.5 การเกิดดินถล่ม

ดินถล่มเป็นธรณิพิบัติภัยที่เกิดจากการเคลื่อนตัวของมวลดิน และหิน ลงมาตามลาดเขาด้วยอิทธิพลของแรงโน้มถ่วงของโลก ดินถล่มที่พบในประเทศไทยแบ่งออกเป็น 3 ประเภทใหญ่ๆ ด้วยกัน คือ ดินถล่มดินไหล และหินร่วงหรือหินถล่ม ปัจจัยที่ทำให้เกิดดินถล่มมี 4 ประการ คือ

- 1) ลักษณะธรณิวิทยาเป็นบริเวณที่มีหินผุให้ชั้นดินหนา โครงสร้างทางธรณิวิทยามีรอยเลื่อนรอยแตก ตัดผ่านชั้นหิน เป็นต้น
- 2) สภาพภูมิประเทศเป็นพื้นที่ภูเขาสูง และมีความลาดชัน
- 3) ลักษณะสิ่งแวดล้อมมีการเปลี่ยนแปลงการใช้ประโยชน์ที่ดินโดยไม่ถูกหลักวิชาการ ได้แก่ สร้างบ้านและทำสวนทำไร่รูก้าพื้นที่ลำน้และภูเขา การตัดถนนผ่านภูเขาสูง หรือสร้างสิ่งก่อสร้างขวางทางระบายน้ำ เช่น ถนน สะพาน และท่อ เป็นต้น
- 4) ปริมาณน้ำฝนที่มากจนชั้นดินอุ้มน้ำไม่ไหว เกณฑ์ทั่วไป คือ น้ำฝนมีปริมาณ 100 มิลลิเมตรในรอบ 24 ชั่วโมง หรือมีปริมาณฝนสะสมที่ 300 มิลลิเมตร

จากการศึกษาของกรมทรัพยากรธรณี ประเทศไทยมีพื้นที่ที่มีโอกาสเกิดดินถล่มและเสี่ยงภัยดินถล่มทั้งสิ้น 51 จังหวัด ส่วนใหญ่อยู่ในภาคเหนือ ภาคตะวันตกและต่อเนื่องลงมาถึงภาคใต้ ตั้งแต่ปี พ.ศ.2531 ถึง พ.ศ.2554 มีการเกิดดินถล่มขนาดใหญ่มากกว่า 10 จังหวัด และสร้างความเสียหายต่อชีวิตและทรัพย์สินของประชาชนในพื้นที่นั้นๆ กรมทรัพยากรธรณี ตระหนักถึงผลกระทบและความเสียหายจากเหตุการณ์ธรณีพิบัติภัยข้างต้น จึงได้ดำเนินการศึกษาและสำรวจ เพื่อจัดทำแผนที่พื้นที่ที่มีโอกาสเกิดดินถล่ม และหมู่บ้านเสี่ยงภัยดินถล่มจังหวัดภูเก็ต โดยใช้ปัจจัยทางธรณิวิทยา สภาพภูมิประเทศ และการใช้ประโยชน์ที่ดิน พบว่าพื้นที่เสี่ยงภัยดินถล่มของจังหวัดภูเก็ต ส่วนใหญ่เป็นพื้นที่บริเวณที่ติดกับเขตภูเขาสูง ได้แก่ บ้านเรือนประชาชนและสิ่งปลูกสร้างที่มีการก่อสร้างใกล้บริเวณไหล่เขา หรือมีการตัดหน้าดิน ปรับแต่งพื้นที่บริเวณเขตภูเขาสูงเพื่อสร้างเป็นที่อยู่อาศัย ซึ่งลักษณะการสร้างที่อยู่อาศัยประเภทตตไล่เขาเป็นลักษณะที่พบได้ทั่วไปในจังหวัดภูเก็ต พื้นที่จังหวัดภูเก็ตพบว่า ประสบกับเหตุการณ์ดินไหล 3 ครั้ง น้ำป่าไหลหลาก 1 ครั้ง มีผู้เสียชีวิตรวม 5 คน (การจำแนกเขตเพื่อการจัดการด้านธรณิวิทยา และทรัพยากรธรณี จังหวัดภูเก็ต กรมทรัพยากรธรณี กระทรวงทรัพยากรธรรมชาติและสิ่งแวดล้อม สิงหาคม 2556)

สำหรับพื้นที่ที่มีโอกาสเกิดดินถล่มในจังหวัดภูเก็ต สามารถแบ่งระดับพื้นที่ที่มีโอกาสแผ่นดินถล่มได้ 3 ระดับ ดังรูปที่ 3.1.5-1 รายละเอียด ดังนี้

- 1) พื้นที่ที่มีโอกาสเกิดแผ่นดินถล่มสูงมาก (พื้นที่สีแดง) มีความเป็นไปได้ในการเกิดดินถล่มในอนาคตบ่อยมากขึ้น และสามารถเกิดขึ้นซ้ำในพื้นที่ดินถล่มเดิม พบการกระจายตัวในพื้นที่ที่มีความสูงชันใกล้กับแนวรอยเลื่อน
- 2) พื้นที่ที่มีโอกาสเกิดแผ่นดินถล่มสูง (พื้นที่สีส้ม) มีความเป็นไปได้ในการเกิดดินถล่มใหม่ๆ หรือเกิดขึ้นซ้ำในพื้นที่ดินถล่มเดิม พบการกระจายตัวมีความสัมพันธ์กับทางน้ำสายรอง และการตัดถนนผ่าน

3) พื้นที่ที่มีโอกาสเกิดแผ่นดินถล่มปานกลาง (**พื้นที่สีเหลือง**) ดินถล่มอาจเกิดขึ้นได้บ้างตามลักษณะ ของฤดูกาล โดยมีการกระตุ้นจากอิทธิพลภายนอก เช่น ฝนตกหนัก แผ่นดินไหว หรืออาจเกิดจากการเพิ่มความชื้นให้พื้นที่ เช่น การก่อสร้างถนน (**พื้นที่ที่มีโอกาสเกิดแผ่นดินถล่มในประเทศไทย กองธรณีวิทยาสังแวดล้อม กรมทรัพยากรธรณี, 2566**)

จากแผนที่พื้นที่ที่มีโอกาสเกิดแผ่นดินถล่ม จังหวัดภูเก็ต (ดังรูปที่ 3.1.5-1) พบว่า จังหวัดภูเก็ตมีพื้นที่ที่มีโอกาสเกิดแผ่นดินถล่มอยู่ตามภูเขาสูงที่ประกอบด้วยหินอัคนีแทรกซอนในพื้นที่อำเภอถลาง อำเภอเมืองภูเก็ต และอำเภอกะทู้ ซึ่งเป็นพื้นที่ที่มีโอกาสเกิดดินถล่ม อันดับ 1 ทั้งนี้ กรมทรัพยากรธรณีได้มีการสำรวจและจัดทำบัญชีรายชื่อหมู่บ้านเสี่ยงภัยแผ่นดินถล่ม ระดับจังหวัด พบว่า จังหวัดภูเก็ตมีพื้นที่ที่มีโอกาสเกิดแผ่นดินถล่มอยู่ใน 3 อำเภอ 8 ตำบล 28 หมู่บ้าน (ตารางบัญชีรายชื่อหมู่บ้านเสี่ยงภัยดินถล่มพื้นที่จังหวัดภูเก็ต ดังตารางที่ 3.1.5-1)

สำหรับพื้นที่โครงการตั้งอยู่ที่ หมู่ที่ 5 ซอยข้างวัดศรีสุนทร ตำบลศรีสุนทร อำเภอถลาง จังหวัดภูเก็ต ซึ่งจากแผนที่พื้นที่ที่มีโอกาสเกิดแผ่นดินถล่ม จังหวัดภูเก็ต พบว่า พื้นที่โครงการไม่ได้ตั้งอยู่ในพื้นที่เสี่ยงภัยดินถล่ม

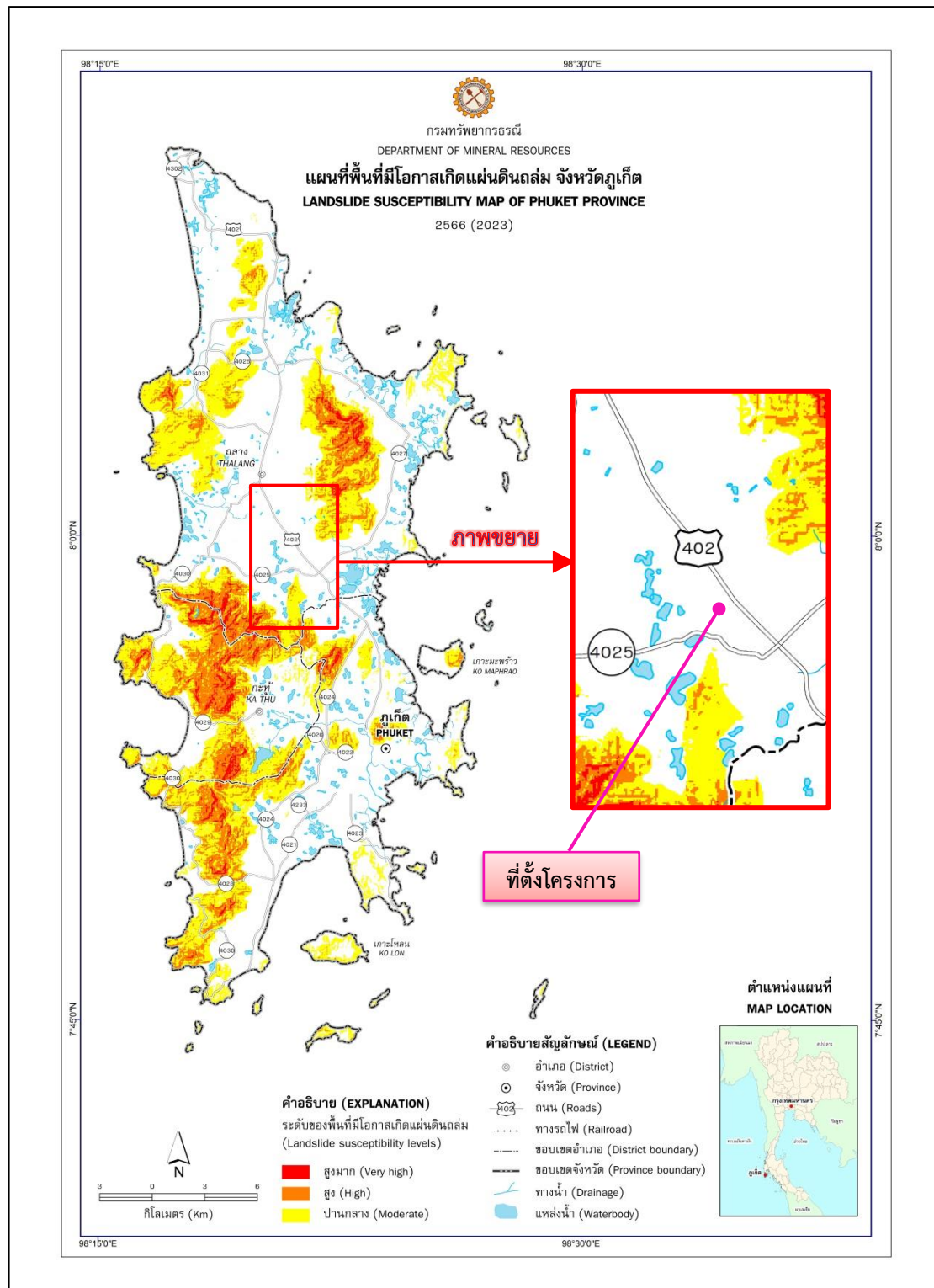

ที่มา : กรมทรัพยากรธรณี, 2566

รูปที่ 3.1.5-1 ตำแหน่งที่ตั้งโครงการในแผนที่พื้นที่ที่มีโอกาสแผ่นดินถล่มของจังหวัดภูเก็ต

ตารางที่ 3.1.5-1 บัญชีรายชื่อหมู่บ้านเสี่ยงภัยดินถล่มพื้นที่จังหวัดภูเก็ต

ลำดับ	อำเภอ	ตำบล	หมู่ที่	หมู่บ้าน
1.	กะทู้	กมลา	1	บางหวาน
2.	กะทู้	กมลา	5	หัวควน
3.	กะทู้	กมลา	6	นาคา
4.	กะทู้	กะทู้	1	เก็ตโฮ่
5.	กะทู้	กะทู้	2	กะทู้
6.	กะทู้	กะทู้	5	ไม้เรียบ
7.	กะทู้	กะทู้	6	สีกอ, บ้านเหนือ, บ้านน้ำตก
8.	กะทู้	กะทู้	7	ทุ่งทอง
9.	กะทู้	ป่าตอง	1	ชุมชนโคกมะขาม
10.	กะทู้	ป่าตอง	2	ชุมชนชายวัด
11.	กะทู้	ป่าตอง	3	ชุมชนชายหาดป่าตอง
12.	กะทู้	ป่าตอง	4	ชุมชนกระหิม
13.	กะทู้	ป่าตอง	5	ชุมชนใส่น้ำเย็น
14.	กะทู้	ป่าตอง	2	ชุมชนมอญ
15.	ถลาง	ป่าคลอก	1	ผักขี้ด
16.	ถลาง	ป่าคลอก	2	ป่าคลอก
17.	ถลาง	ป่าคลอก	3	บางแป, บางโรง
18.	ถลาง	ป่าคลอก	4	พารา
19.	ถลาง	ป่าคลอก	6	อ่าวปอ
20.	ถลาง	ป่าคลอก	7	ยามู
21.	ถลาง	ศรีสุนทร	2	ลิพอนบางกอก
22.	ถลาง	ศรีสุนทร	5	ลิพอนใต้
23.	เมืองภูเก็ต	กะรน	1	กะรน
24.	เมืองภูเก็ต	กะรน	2	กะตะ
25.	เมืองภูเก็ต	กะรน	3	บางลา
26.	เมืองภูเก็ต	กะรน	4	คอกช้าง
27.	เมืองภูเก็ต	ฉลอง	5	นากก
28.	เมืองภูเก็ต	ราไวย์	7	ไสยวน
รวม	3 อำเภอ	8 ตำบล		28 หมู่บ้าน

ที่มา : บัญชีแผนที่พื้นที่มีโอกาสเกิดแผ่นดินถล่ม กรมทรัพยากรธรณี, 2566

### 3.1.6 สภาพภูมิอากาศ และอุตุนิยมวิทยา

เนื่องจากที่ตั้งทางภูมิศาสตร์ของจังหวัดภูเก็ตเป็นเกาะตั้งอยู่ทางฝั่งทะเลด้านตะวันตกในมหาสมุทรอินเดียและฝั่งทะเลอันดามัน มีสภาพภูมิอากาศแบบศูนย์สูตร อยู่ในเขตอิทธิพลของลมมรสุมตะวันตกเฉียงใต้และลมมรสุมตะวันออกเฉียงเหนือ จึงทำให้มีอากาศอบอุ่นและชุ่มชื้นตลอดปี ซึ่งจะมีลักษณะภูมิอากาศแบบร้อนชื้น มี 2 ฤดู คือ

1) ฤดูร้อน จะเริ่มตั้งแต่เดือนธันวาคมถึงเดือนมีนาคม มีระยะเวลา 4 เดือน โดยในช่วงเดือนธันวาคม ถึง เดือนมกราคม ลมมรสุมตะวันออกเฉียงเหนือที่พัดผ่านอ่อนกำลังลง จึงทำให้มีฝนตกในช่วงนี้น้อยลงไปด้วย และเมื่อถึงเดือนกุมภาพันธ์จะมีลมมรสุมตะวันออกเฉียงใต้พัดเข้าแทนที่ ซึ่งลมนี้เป็นลมร้อนชื้น จึงทำให้ในช่วงนี้มีอุณหภูมิสูงกว่าปกติเล็กน้อย จะมีฝนตกน้อยกว่าช่วงเดือนอื่นๆ ของปี

2) ฤดูฝน จะเริ่มตั้งแต่เดือนเมษายนถึงเดือนพฤศจิกายน มีระยะเวลา 8 เดือน ทั้งนี้เพราะในช่วงนี้ได้รับอิทธิพลจากลมมรสุมตะวันตกเฉียงใต้และลมมรสุมตะวันออกเฉียงเหนือ จึงทำให้มีฝนตกชุกและหนาแน่น

จากข้อมูลอุตุนิยมวิทยาของสถานีอุตุนิยมวิทยาภูเก็ต โดยสถิติภูมิอากาศเฉลี่ยในคาบ 30 ปี ระหว่างปี พ.ศ.2537-2566 รายละเอียด ดังตารางที่ 3.1.6-1 ซึ่งสภาพภูมิอากาศโดยทั่วไปของจังหวัดภูเก็ตสรุปได้ ดังนี้

1) อุณหภูมิ (Temperature) มีอุณหภูมิเฉลี่ยตลอดปี 28.60 องศาเซลเซียส อุณหภูมิสูงสุดเฉลี่ย 29.70 องศาเซลเซียส ในเดือนเมษายน และอุณหภูมิต่ำสุดเฉลี่ย 27.70 องศาเซลเซียส ในเดือนตุลาคม

2) ความชื้นสัมพัทธ์ (Relative Humidity) มีความชื้นสัมพัทธ์เฉลี่ยตลอดปี ร้อยละ 76.6 ความชื้นสัมพัทธ์สูงสุดเฉลี่ยร้อยละ 93 ในเดือนกันยายนและเดือนตุลาคม และความชื้นสัมพัทธ์ต่ำสุดเฉลี่ยร้อยละ 51 ในเดือนกุมภาพันธ์

3) ลม (Wind) ความเร็วลมค่อนข้างคงที่ อยู่ในระหว่าง 1.5-2.5 นอต ในเดือนกุมภาพันธ์เป็นลมที่พัดมาจากทิศตะวันออก ส่วนในเดือนมีนาคมเป็นลมที่พัดมาจากทิศตะวันออก และทิศตะวันออกเฉียงใต้ในเดือนเมษายน -เดือนตุลาคม เป็นลมที่พัดมาจากทิศตะวันตก และในเดือนพฤศจิกายน-เดือนมกราคมเป็นลมที่พัดมาจากทิศตะวันออกเฉียงเหนือ

4) น้ำฝน (Rainfall) มีปริมาณน้ำฝนเฉลี่ยตลอดปี 2,315.1 มิลลิเมตร จำนวนวันฝนตก 178.4 วัน มีปริมาณน้ำฝนมากที่สุดเฉลี่ย 180.70 มิลลิเมตร ในเดือนตุลาคม และปริมาณน้ำฝนต่ำสุดเฉลี่ย 83.20 มิลลิเมตร ในเดือนมกราคม



### ตารางที่ 3.1.6-1 สถิติภูมิอากาศในคาบ 30 ปี ระหว่างปี พ.ศ. 2537 – 2566 ณ สถานีตรวจวัดอากาศภูเก็ต

Station	PHUKET	Elevation of station above MSL	1.83	Meters
Index Station	48564	Height of barometer above MSL	3.80	Meters
Latitude	7° 53' 0.0" N	Height of Thermometer above ground	1.20	Meters
Longitude	98° 24' 0.0" E	Height of wind vane above ground	10.50	Meters
		Height of rain gauge	0.75	Meters

Elements		JAN	FEB	MAR	APR	MAY	JUN	JUL	AUG	SEP	OCT	NOV	DEC	Annual
Pressure (hPa)	Mean	1010.6	1010.4	1009.6	1008.9	1008.5	1008.6	1008.6	1009	1009.5	1009.7	1009.4	1010.2	1009.42
	Mean Daily Range	4	4.2	4.3	4	3.4	2.9	2.8	3.1	3.5	3.9	3.9	3.9	3.66
	Ext.Max.	1017.31	1016.65	1017.6	1015.44	1013.76	1015.22	1014.24	1014.73	1015.89	1015.33	1015.43	1016.48	1017.6
	Ext.Min.	1003.09	1004.06	1002.69	1003.63	1003.01	1003.73	1003.34	1003.35	1003.76	1003.88	1003.52	1004.74	1002.69
Temperature (Celsius)	Mean Max.	33	34.1	34.5	34.2	33.3	32.6	32.3	32.2	31.9	31.8	32.1	32.1	32.8
	Ext.Max.	36.3	37.2	38	39.2	38	36.1	35.4	36.4	35.7	35.9	35.1	35.9	39.2
	Mean Min.	25.1	25.4	26	26.4	26.3	25.8	25.8	25.7	25.1	25	25.3	25.1	25.6
	Ext.Min.	21.5	21.5	20.7	21	21.5	23.1	22.9	22.7	22.5	22	21.3	21.6	20.7
	Mean	28.4	29.1	29.5	29.7	29.2	28.7	28.5	28.4	27.9	27.7	28	27.9	28.6
Dew Point (Celsius)	Mean	22.4	22.4	23.4	24.4	24.8	24.5	24.2	24.1	24.1	24.1	23.9	22.9	23.8
Relative Humidity (%)	Mean	71	69	71	75	78	79	79	79	81	82	79	75	76.6
	Mean Max.	85	83	86	89	91	91	91	90	93	93	91	88	89.2
	Mean Min.	55	51	54	58	63	64	64	64	66	66	64	60	60.8
	Ext.Min.	35	29	29	30	42	39	46	40	43	47	42	37	29
Visibility (Km.)	Mean	9.8	9.8	9.7	9.8	9.8	9.7	9.7	9.7	9.6	9.6	9.7	9.7	9.7
	07.00LST	9.7	9.7	9.6	9.8	9.8	9.7	9.6	9.6	9.5	9.5	9.7	9.6	9.6
Cloudiness (1-10)	Mean	4.5	4	4.5	5.5	6.3	6.8	6.9	6.9	7.3	7	6.3	5.4	6
Wind (Knots)	Prev.Wind	NE	E	SE	W	W	W	W	W	W	W	NE	NE	-
	Mean	2.1	2.1	1.8	1.5	1.7	2	2.3	2.5	2.1	1.7	1.6	2.2	2
	Max.	21	28	26	32	27	40	31	33	32	24	23	26	40
Evaporation (mm.)	Total	136.7	143	158.5	136.9	113.2	103.1	106.3	108	94.3	99.9	102.9	116.5	1419.3
Rainfall (mm)	Total	50.7	29.7	83.8	143.6	234	259.9	237.2	310.1	345.6	348.8	189.1	82.6	2315.1
	Nam. Of days	5.8	4	8.1	12.8	18.4	19	19	19.6	21.5	23.2	16.4	10.6	178.4
	Daily Max.	83.2	102.3	101.6	145.7	158.8	126.8	104.9	177.2	152.8	180.7	146.4	123	180.7
Phenomena (Days)	Fog	0	0	0	0	0	0	0	0	0	0	0	0	0
	Haze	2.9	3.3	4.7	1.9	0.3	0.2	0.3	0.3	0.7	1.1	1.5	2.8	20
	Hail	0	0	0	0	0	0	0	0	0.1	0	0	0	0.1
	Thunder Storm	1.3	1.2	4.2	7.9	6	3.4	3.6	2.8	2.4	5	4.6	1.7	44.1
	Squall	0	0	0	0	0	0	0	0	0	0	0	0	0

ที่มา : กรมอุตุนิยมวิทยา, 2567

### 3.1.7 คุณภาพอากาศ

สำหรับคุณภาพอากาศประจำปี พ.ศ.2565 ของกรมควบคุมมลพิษ ที่ตรวจวัดบริเวณตำบลตลาดใหญ่ อำเภอเมือง จังหวัดภูเก็ต (ห่างจากพื้นที่โครงการในระยะรอบประมาณ 12.13 กิโลเมตร) รายละเอียดดังตารางที่ 3.1.7-1 ซึ่งจากผลการตรวจวัดคุณภาพอากาศบริเวณดังกล่าว พบว่า ก๊าซซัลเฟอร์ไดออกไซด์เฉลี่ย 1 ชั่วโมง มีค่าสูงสุด 9 ppb ต่ำสุด 0 ppb ก๊าซไนโตรเจนไดออกไซด์ เฉลี่ย 1 ชั่วโมง มีค่าสูงสุด 27 ppb ต่ำสุด 0 ppb คาร์บอนมอนอกไซด์เฉลี่ย 1 ชั่วโมง มีค่าสูงสุด 1.68 ppm ต่ำสุด 0 ppm ก๊าซโอโซนเฉลี่ย 1 ชั่วโมง มีค่าสูงสุด 61 ppb ต่ำสุด 0 ppb ก๊าซโอโซนเฉลี่ย 8 ชั่วโมง มีค่าสูงสุด 43 ppb ต่ำสุด 1 ppb ฝุ่นขนาดเล็ก PM<sub>10</sub> เฉลี่ย 24 ชั่วโมง มีค่าสูงสุด 56 ไมโครกรัม/ลูกบาศก์เมตร ต่ำสุด 20 ไมโครกรัม/ลูกบาศก์เมตร และฝุ่นขนาดเล็ก PM<sub>2.5</sub> เฉลี่ย 24 ชั่วโมง มีค่าสูงสุด 30 ไมโครกรัม/ลูกบาศก์เมตร ต่ำสุด 6 ไมโครกรัม/ลูกบาศก์เมตร

ทั้งนี้ เมื่อเปรียบเทียบกับค่ามาตรฐานคุณภาพอากาศในบรรยากาศของประกาศคณะกรรมการสิ่งแวดล้อมแห่งชาติ ฉบับที่ 28 พ.ศ.2550 ฉบับที่ 33 พ.ศ.2552 และฉบับที่ 36 พ.ศ.2553 พบว่า ดัชนีที่ตรวจวัดยังคงอยู่ในเกณฑ์มาตรฐาน รายละเอียดดังตารางที่ 3.1.7-1

สำหรับผลการตรวจวัดคุณภาพอากาศบริเวณพื้นที่โครงการ ตรวจวัดโดยบริษัท เอ็นไวรอนเมนต์ รีเสิร์ช แอนด์ เทคโนโลยี จำกัด ระหว่างวันที่ 20-23 มีนาคม พ.ศ.2568 ด้วยวิธีการตรวจวัดแบบ U.S. EPA 40 CFR50/Gravimetric Method (จุดตรวจวัดคุณภาพอากาศและเสียง บริเวณพื้นที่โครงการ ดังรูปที่ 3.1.7-1) ผลการตรวจวัดรายละเอียดดังตารางที่ 3.1.7-2 และตารางที่ 3.1.7.3 ซึ่งสามารถสรุปได้ดังนี้

- ฝุ่นละอองทั้งหมด (TSP) เฉลี่ย 24 ชั่วโมง เท่ากับ 0.069 มิลลิกรัม/ลูกบาศก์เมตร
- ฝุ่นละอองขนาดเล็กไม่เกิน 10 ไมครอน (PM<sub>10</sub>) เฉลี่ย 24 ชั่วโมง เท่ากับ 0.034 มิลลิกรัม/ลูกบาศก์เมตร
- ไฮโดรคาร์บอนทั้งหมด (THC) เฉลี่ย 24 ชั่วโมง เท่ากับ 1.78 มิลลิกรัม/ลูกบาศก์เมตร
- ก๊าซไนโตรเจนไดออกไซด์ (NO<sub>2</sub>) เฉลี่ย 24 ชั่วโมง เท่ากับ 0.0225 มิลลิกรัม/ลูกบาศก์เมตร และมีค่าสูงสุด 1 ชั่วโมง เท่ากับ 0.0585 มิลลิกรัม/ลูกบาศก์เมตร
- ก๊าซซัลเฟอร์ไดออกไซด์ (SO<sub>2</sub>) เฉลี่ย 24 ชั่วโมง เท่ากับ 0.0039 มิลลิกรัม/ลูกบาศก์เมตร และมีค่าสูงสุด 1 ชั่วโมง เท่ากับ 0.0030 มิลลิกรัม/ลูกบาศก์เมตร
- ก๊าซคาร์บอนมอนอกไซด์ (CO) ค่าสูงสุด 8 ชั่วโมง เท่ากับ 0.6 มิลลิกรัม/ลูกบาศก์เมตร และมีค่าสูงสุด 1 ชั่วโมง เท่ากับ 0.7 มิลลิกรัม/ลูกบาศก์เมตร

ทั้งนี้ จะเห็นได้ว่าคุณภาพอากาศที่ตรวจวัดบริเวณพื้นที่โครงการ มีค่าไม่เกินมาตรฐานตามประกาศคณะกรรมการสิ่งแวดล้อมแห่งชาติ ฉบับที่ 33 (พ.ศ.2552) ฉบับที่ 21 (พ.ศ.2544) ฉบับที่ 24 (พ.ศ.2547) และฉบับที่ 10 (พ.ศ.2538) รายละเอียดดังภาคผนวก 7

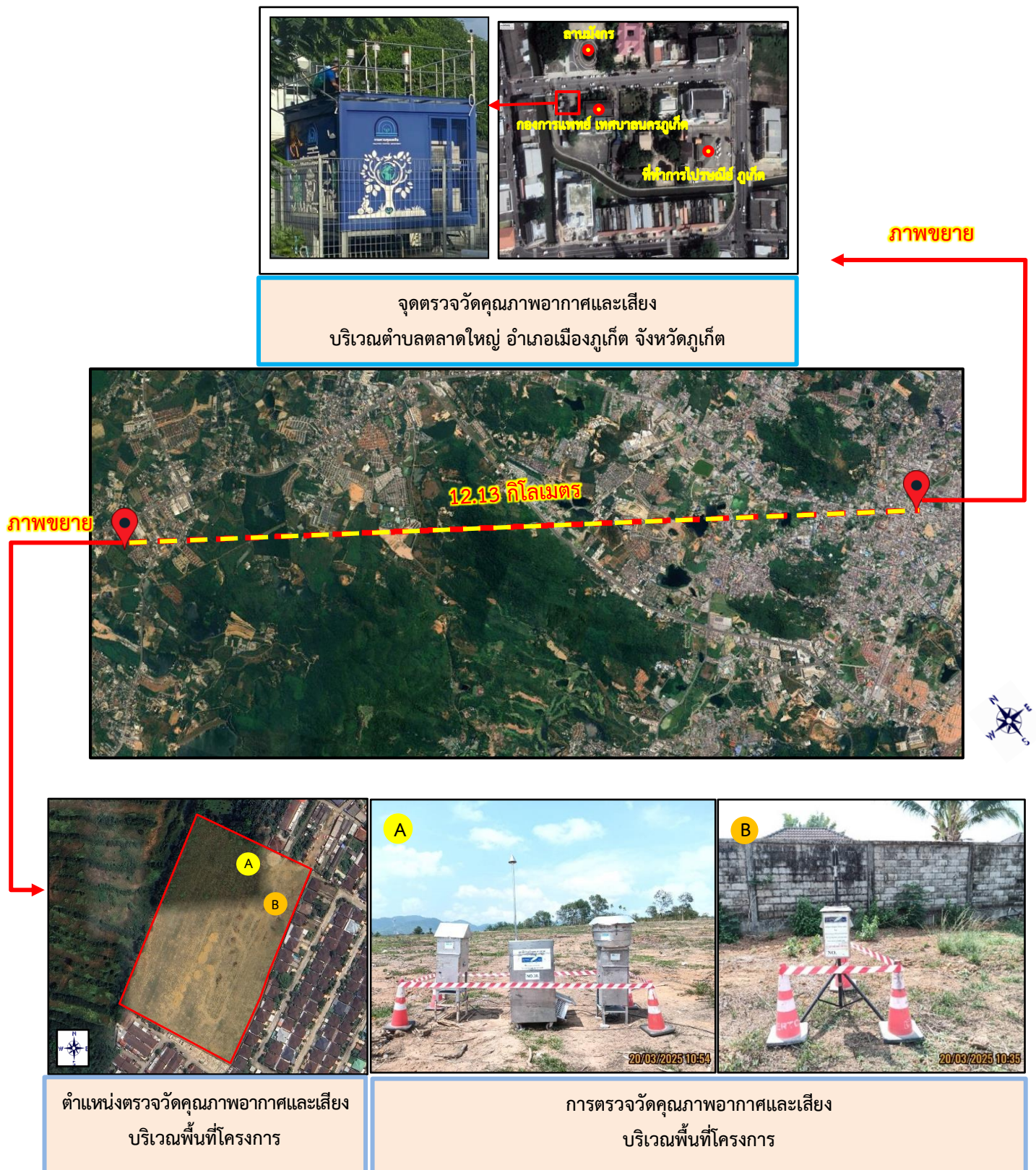

รูปที่ 3.1.7-1 ตำแหน่งจุดตรวจวัดคุณภาพอากาศและเสียง  
บริเวณท่าบลดตลาดใหญ่ อำเภอเมืองภูเก็ต จังหวัดภูเก็ต และบริเวณพื้นที่โครงการ

ตารางที่ 3.1.7-1 ผลการตรวจวัดคุณภาพอากาศของกรมควบคุมพิษ ประจำปี พ.ศ.2565 บริเวณท่าบลดลาดใหญ่ อำเภอเมืองภูเก็ต จังหวัดภูเก็ต

เดือน	ก๊าซซัลเฟอร์ไดออกไซด์ (SO <sub>2</sub> )				ก๊าซไนโตรเจนไดออกไซด์ (NO <sub>2</sub> )				ก๊าซคาร์บอนมอนนอกไซด์ (CO)				ก๊าซโอโซน (O <sub>3</sub> )						ฝุ่นขนาดเล็กกว่า 10 ไมครอน (PM <sub>10</sub> )				ฝุ่นขนาดเล็กกว่า 2.5 ไมครอน (PM <sub>2.5</sub> )			
	ค่าเฉลี่ย 1 ชม.(ppb)			ค่าเฉลี่ยรายเดือน	ค่าเฉลี่ย 1 ชม.(ppb)			ค่าเฉลี่ยรายเดือน	ค่าเฉลี่ย 1 ชม.(ppm)			ค่าเฉลี่ยรายเดือน	ค่าเฉลี่ย 1 ชม. (ppb)		ค่าเฉลี่ย 8 ชม. (ppb)		วัน >std.	ค่าเฉลี่ยรายเดือน	ค่าเฉลี่ย 24 ชม. (µg/m <sup>3</sup> )			ค่าเฉลี่ยรายเดือน	ค่าเฉลี่ย 24 ชม. (µg/m <sup>3</sup> )			ค่าเฉลี่ยรายเดือน
	ค่าสูงสุด	ค่าต่ำสุด	ครั้ง >std.		ค่าสูงสุด	ค่าต่ำสุด	ครั้ง >std.		ค่าสูงสุด	ค่าต่ำสุด	ครั้ง >std.		ค่าสูงสุด	ค่าต่ำสุด	ค่าสูงสุด	ค่าต่ำสุด			ค่าสูงสุด	ค่าต่ำสุด	วัน >std.		ค่าสูงสุด	ค่าต่ำสุด	วัน >std.	
	ม.ค.	9	0	0/705	1	17	0	0/705	4	0.9	0.12	0/705	0.33	61	1	32	2	0/31	18	45	30	0/31	37	22	13	0/31
ก.พ.	3	0	0/628	1	16	0	0/628	5	0.86	0.17	0/639	0.33	54	1	29	4	0/28	14	40	23	0/28	31	20	8	0/28	13
มี.ค.	8	0	0/695	1	19	0	0/696	6	1.68	0.09	0/701	0.27	46	0	43	2	0/31	17	47	26	0/31	32	26	9	0/31	14
เม.ย.	2	0	0/689	1	22	1	0/664	6	1.2	0	0/664	0.22	55	1	35	3	0/30	18	56	21	0/30	32	30	7	0/30	15
พ.ค.	2	0	0/701	1	21	0	0/708	6	1.13	0	0/706	0.17	54	0	31	1	0/31	12	44	20	0/29	30	18	9	0/31	12
มิ.ย.	5	0	0/685	0	20	0	0/685	6	0.78	0	0/685	0.18	28	0	26	1	0/30	11	36	20	0/30	26	15	6	0/30	12
ก.ค.	1	0	0/711	0	19	0	0/711	5	0.77	0	0/705	0.15	54	2	25	2	0/31	10	46	23	0/31	32	17	7	0/31	9
ส.ค.	1	0	0/708	0	18	0	0/708	5	0.91	0.04	0/708	0.26	54	2	20	2	0/31	7	32	20	0/28	28	14	7	0/31	11
ก.ย.	6	0	0/691	0	22	0	0/690	4	0.77	0.07	0/691	0.26	#	#	#	#	#	#	37	20	0/30	29	15	8	0/31	10
ต.ค.	9	0	0/705	0	20	0	0/708	5	0.89	0.02	0/708	0.30	52	1	16	2	0/31	7	38	20	0/30	26	15	6	0/30	10
พ.ย.	4	0	0/686	0	23	0	0/687	6	0.76	0	0/688	0.28	32	2	28	2	0/30	11	45	20	0/30	30	23	9	0/20*	14
ธ.ค.	1	0	0/713	0	27	0	0/713	5	0.85	0.12	0/713	0.34	34	2	32	3	0/31	17	50	20	0/22*	34	24	7	0/31	16
ค่ามาตรฐาน	300			-	170			-	30			-	100		70		-	-	120			-	50			-

หมายเหตุ : เป็นข้อมูลที่ได้จากการตรวจสอบในระดับเบื้องต้น

- \* : ข้อมูลร้อยละ 50 - 75
- \*\* : ข้อมูลน้อยกว่าร้อยละ 50
- # : ไม่มีข้อมูล
- : ไม่มีเครื่องมือตรวจวัด

ที่มา : กรมควบคุมมลพิษประจำปี พ.ศ.2565



**ตารางที่ 3.1.7-2 ผลการตรวจวัดปริมาณฝุ่นละอองรวม (TSP) ฝุ่นละอองขนาดเล็กไม่เกิน 10 ไมครอน (PM<sub>10</sub>) และก๊าซไฮโดรคาร์บอนทั้งหมด (THC) บริเวณพื้นที่โครงการ**

วันที่เก็บตัวอย่าง	หน่วย	ผลการตรวจวัด		
		TSP เฉลี่ย 24 ชั่วโมง	PM <sub>10</sub> เฉลี่ย 24 ชั่วโมง	THC
20-21, 25/03/68	มิลลิกรัม/ลูกบาศก์เมตร	0.060	0.030	-
21-22, 25/03/68		0.069	0.034	
22-23, 25/03/68		0.077	0.039	
เฉลี่ย 3 วัน		0.069	0.034	-
21/03/68	ppm	-	-	2.71
	มิลลิกรัม/ลูกบาศก์เมตร	-	-	1.78
ค่ามาตรฐาน	มิลลิกรัม/ลูกบาศก์เมตร	0.330	0.120	-

หมายเหตุ : ค่ามาตรฐานตามประกาศคณะกรรมการสิ่งแวดล้อมแห่งชาติ ฉบับที่ 24 (พ.ศ.2547) เรื่อง กำหนดมาตรฐานคุณภาพอากาศในบรรยากาศโดยทั่วไป

ที่มา : บริษัท เอ็นไวรอนเม้นท์ รีเสิร์ช แอนด์ เทคโนโลยี จำกัด เดือนมีนาคม 2568

**ตารางที่ 3.1.7-3 ผลการตรวจวัดปริมาณก๊าซไนโตรเจนไดออกไซด์ (NO<sub>2</sub>) ก๊าซซัลเฟอร์ไดออกไซด์ (SO<sub>2</sub>) และก๊าซคาร์บอนมอนอกไซด์ (CO) บริเวณพื้นที่โครงการ**

ช่วงเวลาตรวจวัด	ไนโตรเจนไดออกไซด์ (NO <sub>2</sub> )		ซัลเฟอร์ไดออกไซด์ (SO <sub>2</sub> )		คาร์บอนมอนอกไซด์ (CO)	
	ppm	มก./ลบ.ม.	ppm	มก./ลบ.ม.	ppm	มก./ลบ.ม.
11.00-12.00 น.	0.0136	0.0256	0.0010	0.0026	0.4	0.5
12.00-13.00 น.	0.0120	0.0226	0.0011	0.0029	0.4	0.5
13.00-14.00 น.	0.0088	0.0166	0.0012	0.0031	0.4	0.5
14.00-15.00 น.	0.0083	0.0156	0.0012	0.0031	0.4	0.5
15.00-16.00 น.	0.0082	0.0154	0.0014	0.0037	0.4	0.5
16.00-17.00 น.	0.0107	0.0201	0.0015	0.0039	0.4	0.5
17.00-18.00 น.	0.0095	0.0179	0.0015	0.0039	0.4	0.5
18.00-19.00 น.	0.0127	0.0239	0.0013	0.0034	0.4	0.5
19.00-20.00 น.	0.0081	0.0152	0.0011	0.0029	0.4	0.5
20.00-21.00 น.	0.0311	0.0585	0.0011	0.0029	0.6	0.7
21.00-22.00 น.	0.0234	0.0440	0.0011	0.0029	0.6	0.7
22.00-23.00 น.	0.0155	0.0292	0.0011	0.0029	0.5	0.6
23.00-00.00 น.	0.0187	0.0352	0.0011	0.0029	0.6	0.7
00.00-01.00 น.	0.0108	0.0203	0.0012	0.0031	0.5	0.6
01.00-02.00 น.	0.0092	0.0173	0.0011	0.0029	0.5	0.6
02.00-03.00 น.	0.0073	0.0137	0.0010	0.0026	0.5	0.6
03.00-04.00 น.	0.0066	0.0124	0.0011	0.0029	0.5	0.6

ตารางที่ 3.1.7-3 ผลการตรวจวัดปริมาณก๊าซไนโตรเจนไดออกไซด์ (NO<sub>2</sub>) ก๊าซซัลเฟอร์ไดออกไซด์ (SO<sub>2</sub>) และก๊าซคาร์บอนมอนอกไซด์ (CO) บริเวณพื้นที่โครงการ

ช่วงเวลาตรวจวัด	ไนโตรเจนไดออกไซด์ (NO <sub>2</sub> )		ซัลเฟอร์ไดออกไซด์ (SO <sub>2</sub> )		คาร์บอนมอนอกไซด์ (CO)	
	ppm	มก./ลบ.ม.	ppm	มก./ลบ.ม.	ppm	มก./ลบ.ม.
04.00-05.00 น.	0.0061	0.0115	0.0011	0.0029	0.4	0.5
05.00-06.00 น.	0.0059	0.0111	0.0010	0.0026	0.4	0.5
06.00-07.00 น.	0.0074	0.0139	0.0011	0.0029	0.4	0.5
07.00-08.00 น.	0.0120	0.0226	0.0011	0.0029	0.5	0.6
08.00-09.00 น.	0.0147	0.0277	0.0011	0.0029	0.5	0.6
09.00-10.00 น.	0.0133	0.0250	0.0011	0.0029	0.4	0.5
10.00-11.00 น.	0.0133	0.0250	0.0012	0.0031	0.4	0.5
ค่าสูงสุด 1 ชั่วโมง	0.0311	0.0585	0.0015	0.0039	0.6	0.7
ค่าสูงสุด 8 ชั่วโมง	-	-	-	-	0.5	0.6
ค่าเฉลี่ย 24 ชั่วโมง	0.0120	0.0225	0.0012	0.0030	0.5	0.6
ค่ามาตรฐาน 1 ชั่วโมง	0.17 <sup>1/</sup>	0.32	0.30 <sup>2/</sup>	0.78	30 <sup>4/</sup>	34.2
ค่ามาตรฐาน 8 ชั่วโมง	-	-	-	-	9 <sup>4/</sup>	10.26
ค่ามาตรฐาน 24 ชั่วโมง	-	-	0.12 <sup>3/</sup>	0.30	-	-

หมายเหตุ : <sup>1/</sup> ตามประกาศคณะกรรมการสิ่งแวดล้อมแห่งชาติ ฉบับที่ 33 (พ.ศ.2552) เรื่อง กำหนดมาตรฐานค่าก๊าซไนโตรเจนไดออกไซด์ในบรรยากาศโดยทั่วไป

<sup>2/</sup> ตามประกาศคณะกรรมการสิ่งแวดล้อมแห่งชาติ ฉบับที่ 21 (พ.ศ.2544) ออกตามความในพระราชบัญญัติและรักษาคุณภาพสิ่งแวดล้อมแห่งชาติ พ.ศ. 2535 เรื่อง กำหนดมาตรฐานค่าซัลเฟอร์ไดออกไซด์ในบรรยากาศโดยทั่วไปในเวลา 1 ชั่วโมง

<sup>3/</sup> ตามประกาศคณะกรรมการสิ่งแวดล้อมแห่งชาติ ฉบับที่ 24 (พ.ศ.2547) เรื่อง กำหนดมาตรฐานคุณภาพอากาศในบรรยากาศโดยทั่วไป

<sup>4/</sup> ตามประกาศคณะกรรมการสิ่งแวดล้อมแห่งชาติ ฉบับที่ 10 (พ.ศ.2538) ออกตามความในพระราชบัญญัติส่งเสริมและรักษาคุณภาพสิ่งแวดล้อมแห่งชาติ พ.ศ. 2535 เรื่อง กำหนดมาตรฐานคุณภาพอากาศในบรรยากาศโดยทั่วไป

ที่มา : บริษัท เอ็นไวรอนเม้นท์ รีเสิร์ช แอนด์ เทคโนโลยี จำกัด เดือนมีนาคม 2568

### 3.1.8 เสียง

ผลการตรวจวัดระดับเสียงประจำปีของกรมควบคุมมลพิษ ประจำปี พ.ศ.2566 บริเวณตำบลตลาดใหญ่ อำเภอเมืองภูเก็ต จังหวัดภูเก็ต (ห่างจากพื้นที่โครงการประมาณ 12.13 กิโลเมตร) พบว่า ระดับเสียงมีค่าเฉลี่ยรายเดือนสูงสุดในเดือนมกราคม เท่ากับ 71.10 dB (A) ซึ่งทำการตรวจวัด 31 วัน รองลงมา คือ เดือนมีนาคม มีค่าเฉลี่ยเท่ากับ 69.10 dB (A) ทำการตรวจวัด 31 วัน และเดือนกุมภาพันธ์และเดือนมิถุนายน มีค่าเฉลี่ยเท่ากับ 74.10 dB (A) ทำการตรวจวัด 28 วัน และ 30 วัน ตามลำดับ ซึ่งเมื่อเปรียบเทียบกับค่ามาตรฐานระดับเสียงโดยทั่วไป ตามประกาศคณะกรรมการสิ่งแวดล้อมแห่งชาติ ฉบับที่ 15 (พ.ศ.2540) ที่กำหนดให้ระดับเสียงเฉลี่ย 24 ชั่วโมง มีค่าไม่เกิน 70 dB (A) พบว่า เดือนมกราคมมีเสียงเกินค่ามาตรฐาน รายละเอียดดังตารางที่ 3.1.8-1

ตารางที่ 3.1.8-1 ระดับเสียงจากสถานีตรวจวัดเสียงบริเวณตำบลตลาดใหญ่ อำเภอเมืองภูเก็ต จังหวัดภูเก็ต ประจำปี พ.ศ.2566 ของกรมควบคุมมลพิษ

เดือน	ระดับเสียงเฉลี่ย 24 ชั่วโมง		ร้อยละระดับเสียงเฉลี่ยมากกว่า 70 เดซิเบล (เอ)	จำนวนวันตรวจวัด
	ต่ำสุด	สูงสุด		
มกราคม	61.20	64.80	0	31
กุมภาพันธ์	61.70	77.70	14	28
มีนาคม	61.60	68.80	0	31
เมษายน	61.00	74.10	13	30
พฤษภาคม	60.60	66.20	0	31
มิถุนายน	60.60	69.30	0	30
กรกฎาคม	61.00	64.50	0	31
สิงหาคม	61.20	67.30	0	30
กันยายน	60.40	70.60	7	30
ตุลาคม	60.10	78.30	10	31
พฤศจิกายน	60.30	67.80	0	30
ธันวาคม	60.10	62.00	0	31

หมายเหตุ : 1. มาตรฐานระดับเสียงทั่วไป กำหนดค่าระดับระดับเสียงเฉลี่ย 24 ชั่วโมง ต้องไม่เกิน 70 dB(A) ประกาศคณะกรรมการสิ่งแวดล้อมแห่งชาติ ฉบับที่ 15 (พ.ศ.2540) เรื่อง กำหนดมาตรฐานระดับเสียงโดยทั่วไป

2. ตรวจวัดต่อเนื่องตลอดทั้งปี

ที่มา : ส่วนมลพิษทางเสียงและความสั่นสะเทือน กรมควบคุมมลพิษ, 2561

สำหรับสำหรับผลการตรวจวัดระดับเสียงบริเวณพื้นที่โครงการ ตรวจวัดโดย บริษัท เอ็นไวรอนเม้นท์ รีเสิร์ช แอนท์ เทคโนโลยี จำกัดจำกัด เมื่อวันที่ 20-23 มีนาคม พ.ศ.2568 พบว่า

- **วันที่ 20-21 มีนาคม พ.ศ.2568** มีระดับเสียงเฉลี่ย 24 ชั่วโมง ( $L_{eq}$  24 hr) เท่ากับ 48.9 dB (A) ระดับเสียงเฉลี่ยกลางวันกลางคืน ( $L_{dn}$ ) เท่ากับ 55.2 dB (A) และระดับเสียงสูงสุด ( $L_{max}$ ) เท่ากับ 78.8 dB (A)
- **วันที่ 21-22 มีนาคม พ.ศ.2568** มีระดับเสียงเฉลี่ย 24 ชั่วโมง ( $L_{eq}$  24 hr) เท่ากับ 47.6 dB (A) ระดับเสียงเฉลี่ยกลางวันกลางคืน ( $L_{dn}$ ) เท่ากับ 52.7 dB (A) และระดับเสียงสูงสุด ( $L_{max}$ ) เท่ากับ 77.1 dB (A)
- **วันที่ 22-23 มีนาคม พ.ศ.2568** มีระดับเสียงเฉลี่ย 24 ชั่วโมง ( $L_{eq}$  24 hr) เท่ากับ 45.6 dB (A) ระดับเสียงเฉลี่ยกลางวันกลางคืน ( $L_{dn}$ ) เท่ากับ 50.6 dB (A) และระดับเสียงสูงสุด ( $L_{max}$ ) เท่ากับ 75.5 dB (A)

ทั้งนี้ เมื่อเปรียบเทียบผลการตรวจวัดกับค่ามาตรฐานระดับเสียงในชุมชนตามประกาศ คณะกรรมการสิ่งแวดล้อมแห่งชาติฉบับที่ 15 (พ.ศ.2540) เรื่อง กำหนดมาตรฐานระดับเสียงโดยทั่วไป ประกาศในราชกิจจานุเบกษา เล่ม 114 ตอนที่ 27 ลงวันที่ 3 เมษายน 2540 ซึ่งกำหนดค่ามาตรฐานระดับเสียงในคาบ 24 ชั่วโมง ( $L_{eq}$  24 hr) มีค่าไม่เกิน 70 dB (A) และค่าระดับเสียงสูงสุดมีค่าไม่เกิน 115 dB (A) พบว่า เป็นไปตามมาตรฐาน ดังตารางที่ 3.1.8-2 (ดังภาคผนวก 7)

ตารางที่ 3.1.8-2 ผลการตรวจวัดระดับเสียงบริเวณพื้นที่โครงการ

วันที่ตรวจวัด	พารามิเตอร์	ผลการตรวจวัด (dBA)					
		$L_{eq}$	$L_{max}$	$L_5$	$L_{10}$	$L_{50}$	$L_{90}$
20-21/03/68	ค่าเฉลี่ย 24 ชั่วโมง	48.9	-	52.4	51.0	46.0	42.5
	ระดับเสียงสูงสุด	-	78.8	-	-	-	-
21-22/03/68	ค่าเฉลี่ย 24 ชั่วโมง	47.6	-	51.2	49.5	45.3	43.0
	ระดับเสียงสูงสุด	-	77.1	-	-	-	-
22-23/03/68	ค่าเฉลี่ย 24 ชั่วโมง	45.6	-	49.3	47.1	42.4	40.1
	ระดับเสียงสูงสุด	-	75.5	-	-	-	-
ค่ามาตรฐาน		70.0	115	-	-	-	-

หมายเหตุ : มาตรฐานค่าระดับเสียงในชุมชนตามประกาศคณะกรรมการสิ่งแวดล้อมแห่งชาติ ฉบับที่ 15 (พ.ศ.2540) เรื่อง กำหนดมาตรฐานระดับเสียงโดยทั่วไป

ที่มา : บริษัท เอ็นไวรอนเม้นท์ รีเสิร์ช แอนท์ เทคโนโลยี จำกัด เดือนมีนาคม 2568



### 3.1.9 ทรัพยากรน้ำ

#### แหล่งน้ำผิวดินที่มีใช้น้ำทะเล

จังหวัดภูเก็ตอยู่ในพื้นที่ลุ่มน้ำภาคใต้ฝั่งตะวันตก ประกอบด้วย ลุ่มน้ำเล็กๆ 24 ลุ่มน้ำ กระจายอยู่ทั่วไป มีพื้นที่รับน้ำฝน 1,244 ตารางกิโลเมตร และมีปริมาณน้ำต่อหน่วยพื้นที่เท่ากับ 17.92 ลิตร/วินาที/ตารางกิโลเมตร แหล่งน้ำผิวดินจะประกอบด้วย แหล่งน้ำผิวดินตามธรรมชาติ คือ ลำน้ำสายสั้นๆ จำนวน 188 สาย และคลองสายสำคัญ 9 สาย ได้แก่

- 1) คลองบางใหญ่ ไหลลงสู่ทะเลด้านตะวันออกที่อ่าวภูเก็ต มีความยาวประมาณ 20 กิโลเมตร
- 2) คลองบางลา ไหลลงสู่ทะเลด้านทิศตะวันตกที่อ่าวป่าตอง
- 3) คลองบางโรง ไหลลงสู่ทะเลด้านทิศตะวันออกที่อ่าวบางโรง มีความยาวประมาณ 4.80 กิโลเมตร
- 4) คลองท่าเรือ ไหลลงสู่ทะเลด้านทิศตะวันออกที่อ่าวท่าเรือ
- 5) คลองท่ามะพร้าว ไหลลงสู่ทะเลด้านทิศตะวันออกเฉียงเหนือที่อ่าวมะพร้าว มีความยาวประมาณ 7.20 กิโลเมตร
- 6) คลองบ้านหยิด ไหลลงสู่ทะเลด้านทิศตะวันออกที่คลองท่าปูนช่องแคบปากพระ มีความยาวประมาณ 7.75 กิโลเมตร
- 7) คลองพม่าหลง ไหลลงสู่ทะเลด้านทิศตะวันตกที่อ่าวทุ่งหนั่ง อำเภอถลาง
- 8) คลองกมลา ไหลลงสู่ทะเลด้านทิศตะวันตกที่อ่าวกมลา มีความยาวประมาณ 3.75 กิโลเมตร
- 9) คลองโคกโดนด ไหลลงสู่ทะเลด้านทิศตะวันออกเฉียงใต้ที่อ่าวฉลอง

ส่วนแหล่งน้ำผิวดินจากพื้นที่พรุ ส่วนใหญ่จะกระจายตัวอยู่ในเขตอำเภอถลาง ได้แก่ พรุเจ๊ะสัน พรุจิก พรุแหลมหยุด พรุยาว พรุจูด พรุไม้ขาว และพรุทุ่งเตียน เป็นต้น มีพื้นที่โดยรวมประมาณ 570 ไร่ นอกจากนี้ในพื้นที่จังหวัดภูเก็ตยังมีแหล่งน้ำผิวดินจากเหมืองร้าง ประกอบด้วย (แผนพัฒนาจังหวัดภูเก็ต พ.ศ. 2566-2570, สำนักงานจังหวัดภูเก็ต)

- เขตอำเภอเมืองภูเก็ต จำนวน 49 แห่ง คิดเป็นพื้นที่ประมาณ 667 ไร่ มีปริมาณน้ำเก็บกักประมาณ 12,022,500 ลูกบาศก์เมตร
- เขตอำเภอถลาง จำนวน 30 แห่ง คิดเป็นพื้นที่ประมาณ 850 ไร่ มีปริมาณน้ำเก็บกักประมาณ 25,989,450 ลูกบาศก์เมตร
- เขตอำเภอกะทู้ จำนวน 34 แห่ง คิดเป็นพื้นที่ประมาณ 635 ไร่ มีปริมาณน้ำเก็บกักประมาณ 11,181,250 ลูกบาศก์เมตร

จากการสำรวจพื้นที่โครงการ พบว่า ไม่มีเส้นทางน้ำตามธรรมชาติไหลผ่าน หรือมีแหล่งน้ำธรรมชาติอยู่ในพื้นที่โครงการแต่อย่างใด

## แหล่งน้ำใต้ดิน

ลักษณะอุทกธรณีวิทยาจังหวัดภูเก็ต ประกอบด้วย น้ำใต้ผิวดิน และแหล่งน้ำบาดาลที่กักเก็บอยู่ภายในตะกอนหินร่วน และหินแข็ง ซึ่งสามารถแบ่งย่อย ได้ดังนี้

1) น้ำใต้ผิวดิน (Sub-Surface Groundwater) แบ่งออกตามสภาพทางธรณีสัณฐานได้ 2 ลักษณะ คือ น้ำใต้ผิวดินบริเวณสันทราย ระดับความลึก 1-1.15 เมตร และน้ำใต้ผิวดินบริเวณพื้นที่ตอนในที่เป็นที่ราบแคบๆของหุบเขาและเนินเขา ระดับความลึก 3-4 เมตร แหล่งน้ำทั้งสองลักษณะนี้พบกระจายอยู่ทั่วไปบริเวณชายฝั่งทะเลด้านตะวันออก ทิศเหนือ และทิศใต้ของเกาะภูเก็ตที่มีการนำน้ำมาใช้ประโยชน์ในรูปของบ่อน้ำตื้นและสระน้ำซึม เป็นต้น

2) แหล่งน้ำบาดาลในตะกอนหินร่วน (Unconsolidated Aquifers) เป็นน้ำบาดาลที่ถูกกักเก็บภายในช่องว่างระหว่างเม็ดตะกอนที่ยังไม่แข็งตัว และยังไม่มีการเชื่อมประสาน ได้แก่ ชั้นน้ำบาดาลในตะกอนชายหาด ชั้นน้ำบาดาลในตะกอนน้ำพา และชั้นน้ำบาดาลในตะกอนเศษหินเชิงเขา ดังรายละเอียดต่อไปนี้

2.1) ชั้นหินให้น้ำทรายชายหาด (Beach Sand Aquifers) ประกอบด้วย ทรายละเอียดถึงทรายหยาบ ที่สะสมตัวตามแนวชายหาด เป็นหินให้น้ำระดับตื้นที่สำคัญ ลึกเฉลี่ย 2-5 เมตร พบบริเวณชายหาดทุกอำเภอในจังหวัดภูเก็ต ปริมาณน้ำอยู่ในเกณฑ์ 5-10 ลูกบาศก์เมตรต่อชั่วโมง บางบริเวณอาจให้น้ำมากกว่านี้ เช่น บริเวณตำบลไม้ขาว และตำบลสาคร อำเภอลาหาน ให้ปริมาณน้ำถึง 10-20 ลูกบาศก์เมตรต่อชั่วโมง คุณภาพน้ำส่วนใหญ่อยู่ในเกณฑ์ดี ค่า TDS น้อยกว่า 500 มิลลิกรัมต่อลิตร ยกเว้นบริเวณตำบลตลาดเหนือ อำเภอเมือง ตำบลป่าตอง อำเภอกะทู้ ที่น้ำบาดาลมีค่า TDS มากกว่า 1,500 มิลลิกรัมต่อลิตร

2.2) ชั้นหินให้น้ำตะกอนพัดพา (Floodplain Aquifers) ประกอบด้วยกรวดทราย ทรายแป้ง และดินเหนียว โดยน้ำบาดาลจะกักเก็บอยู่ในช่องว่างเม็ดกรวดและทราย ที่สะสมอยู่ในที่ราบลุ่มน้ำหลาก พบเป็นแนวยาวจากอำเภอเมืองไปทางทิศใต้จนจรดแหลมพรหมเทพ ตำบลตลาดเหนือ ตำบลวิชิต ตำบลฉลอง และตำบลราไวย์ ความลึกเฉลี่ยประมาณ 15-30 เมตร ปริมาณน้ำที่พัฒนาได้โดยทั่วไป 2-10 ลูกบาศก์เมตรต่อชั่วโมง แต่บางบริเวณในตัวอำเภอเมืองให้น้ำ 10-20 ลูกบาศก์เมตรต่อชั่วโมง คุณภาพน้ำส่วนใหญ่อยู่ในเกณฑ์ดี (TDS น้อยกว่า 500 มิลลิกรัมต่อลิตร)

2.3) ชั้นหินให้น้ำตะกอนเศษหินเชิงเขา (Colluviums Aquifers) ประกอบด้วยกรวด ทราย ทรายแป้ง ดินเหนียว และเศษหินแตกหัก เป็นชั้นตะกอนแบบชั้นตะกอนหนาที่ไม่มีการคัดขนาดของเม็ดตะกอน พบบริเวณที่ราบเชิงเขา น้ำบาดาลกักเก็บในที่ว่างระหว่างเม็ดตะกอน ความลึกของชั้นหินให้น้ำค่อนข้างแปรเปลี่ยนขึ้นกับลักษณะภูมิประเทศ และความลาดชันของเชิงเขา พบตั้งแต่ความลึก 15 เมตร จนถึงความลึก 25 เมตร ปริมาณน้ำเฉลี่ย 2-10 ลูกบาศก์เมตรต่อชั่วโมง คุณภาพน้ำจัดชั้นน้ำบาดาลในตะกอนเศษหินเชิงเขา พบแพร่กระจายค่อนข้างมากในจังหวัดภูเก็ต ได้แก่ พื้นที่ราบระหว่างภูเขาและที่ราบเชิงเขาทางตอนเหนือของอำเภอลาหาน ที่ราบระหว่างภูเขาบริเวณตำบลกะทู้ อำเภอกะทู้ ที่ราบเชิงเขาที่เป็นรอยต่อระหว่างอำเภอกะทู้ กับอำเภอเมือง ที่ราบเชิงเขาในอำเภอเมือง

3) แหล่งน้ำบาดาลในหินแข็ง (Consolidated Rock) เป็นแหล่งชั้นหินให้น้ำที่น้ำบาดาลถูกกักเก็บอยู่ในชั้นหินตะกอนกึ่งหินแปร และหินอัคนี ดังรายละเอียดต่อไปนี้

3.1) ชั้นหินให้น้ำหินตะกอนกึ่งหินแปร (Meta-sedimentary Aquifers) ประกอบด้วย หินทรายกึ่งควอร์ตไซต์ หินดินดานกึ่งฟิลไลต์ และหินดินดานกึ่งชนวน น้ำบาดาลกักเก็บอยู่ภายในรอยแตกรอยแยก รอยเลื่อนบริเวณหินผุ พบเป็นบริเวณกว้างครอบคลุมทุกอำเภอ ปริมาณน้ำส่วนใหญ่มีน้อยกว่า 2 ลูกบาศก์เมตรต่อชั่วโมง ยกเว้นตอนกลางอำเภอดงหลวง มีปริมาณน้ำ 10-20 ลูกบาศก์เมตรต่อชั่วโมง และมากกว่า 20 ลูกบาศก์เมตรต่อชั่วโมง น้ำส่วนใหญ่มีคุณภาพดี ความลึกชั้นน้ำบาดาลประมาณ 25-35 เมตร

3.2) ชั้นหินให้น้ำหินอัคนี (Granitic Aquifers) ประกอบด้วย หินแกรนิตซึ่งส่วนใหญ่เป็นพวก ไบโอไทต์-ฮอร์นเบลนด์แกรนิต หินลูโคร-แกรนิต เพ็กมาไทต์ และควอตซ์ พบกระจายตัวอยู่ทั่วไปบริเวณภูเขาสูงในจังหวัดภูเก็ต ศักยภาพในการให้น้ำค่อนข้างต่ำ หรือในบางบริเวณไม่มีศักยภาพในการให้น้ำเลย น้ำถูกกักเก็บอยู่ในรอยแตก รอยแยก รอยเลื่อน และในบริเวณหินผุ ปริมาณน้ำที่ได้โดยทั่วไปอยู่ในเกณฑ์น้อยกว่า 2 ลูกบาศก์เมตรต่อชั่วโมง ยกเว้นบางบริเวณที่มีรอยแตกกว้างและต่อเนื่องกัน อาจได้น้ำอยู่ในช่วง 2-10 ลูกบาศก์เมตรต่อชั่วโมง น้ำที่ได้มีคุณภาพดี ความลึกถึงชั้นหินให้น้ำประมาณ 25-35 เมตร (สถานการณ์สิ่งแวดล้อมจังหวัดภูเก็ตปี 2549, สำนักงานสิ่งแวดล้อมภาคที่ 15 ภูเก็ต)

จากข้อมูลแผนพัฒนาจังหวัดภูเก็ต (พ.ศ.2566-2570) พบว่า แหล่งน้ำบาดาลที่มีศักยภาพสูงสุดในพื้นที่จังหวัดภูเก็ต คือ แหล่งน้ำบาดาลในหินตะกอนกึ่งหินแปร บริเวณตำบลเทพกระษัตรี อำเภอดงหลวง สามารถพัฒนาน้ำบาดาลได้ที่ระดับความลึก 20-40 เมตร ปริมาณน้ำอยู่ในเกณฑ์ 10-30 ลูกบาศก์เมตรต่อชั่วโมง แหล่งน้ำบาดาลที่มีศักยภาพรองลงมา ได้แก่ แหล่งน้ำบาดาลในชั้นตะกอนร่วน ประกอบด้วย แหล่งน้ำบาดาลในชั้นตะกอนทรายชายหาดที่สามารถพัฒนาแหล่งน้ำได้ที่ระดับความลึก 2-4 เมตร ปริมาณน้ำ 5-10 ลูกบาศก์เมตรต่อชั่วโมง ชั้นตะกอนน้ำพาที่สามารถพัฒนาแหล่งน้ำได้ที่ความลึก ตั้งแต่ 10-25 เมตร มีปริมาณน้ำระหว่าง 2-10 ลูกบาศก์เมตรต่อชั่วโมง รวมทั้งตะกอนเศษหินเชิงเขาที่สามารถพัฒนาแหล่งน้ำได้ที่ความลึก 20-30 เมตร ปริมาณน้ำ 5-15 ลูกบาศก์เมตรต่อชั่วโมง คุณภาพน้ำบาดาลส่วนใหญ่เป็นน้ำจืด คุณภาพดี แต่ปริมาณเล็กน้อยในน้ำค่อนข้างสูง บริเวณที่ติดชายฝั่งทะเลด้านทิศตะวันออกและด้านทิศเหนือของจังหวัด มีสภาพเป็นป่าชายเลนพบว่าเป็นพื้นที่แหล่งน้ำบาดาลเค็มที่เกิดจากการรุกคืบของน้ำทะเล แหล่งน้ำบาดาลที่มีศักยภาพต่ำ ได้แก่ แหล่งน้ำบาดาลในหินแกรนิต ความลึกของชั้นน้ำบาดาลอยู่ในช่วง 25-35 เมตร ปริมาณน้ำส่วนใหญ่มีน้อยกว่า 2 ลูกบาศก์เมตรต่อชั่วโมง

สำหรับบริเวณที่ตั้งโครงการ ตั้งอยู่ในบริเวณชั้นหินให้น้ำที่เป็นตะกอนกรวดทราย โดยน้ำบาดาลจะกักเก็บอยู่ในช่องว่างเม็ดกรวดและทราย ที่สะสมอยู่ในที่ราบลุ่มน้ำหลาก พบเป็นแนวยาวจากอำเภอเมืองไปทางทิศใต้จนจรดแหลมพรหมเทพ ตำบลตลาดเหนือ ตำบลวิชิต ตำบลฉลอง และตำบลราไวย์ ความลึกเฉลี่ยประมาณ 15-30 เมตร ปริมาณน้ำที่พัฒนาได้โดยทั่วไป 2-10 ลูกบาศก์เมตรต่อชั่วโมง คุณภาพน้ำส่วนใหญ่อยู่ในเกณฑ์ดี (TDS น้อยกว่า 500 มิลลิกรัมต่อลิตร) แผนที่แสดงศักยภาพแหล่งน้ำบาดาลต้นทุนจังหวัดภูเก็ต ดังรูปที่ 3.1.9-1

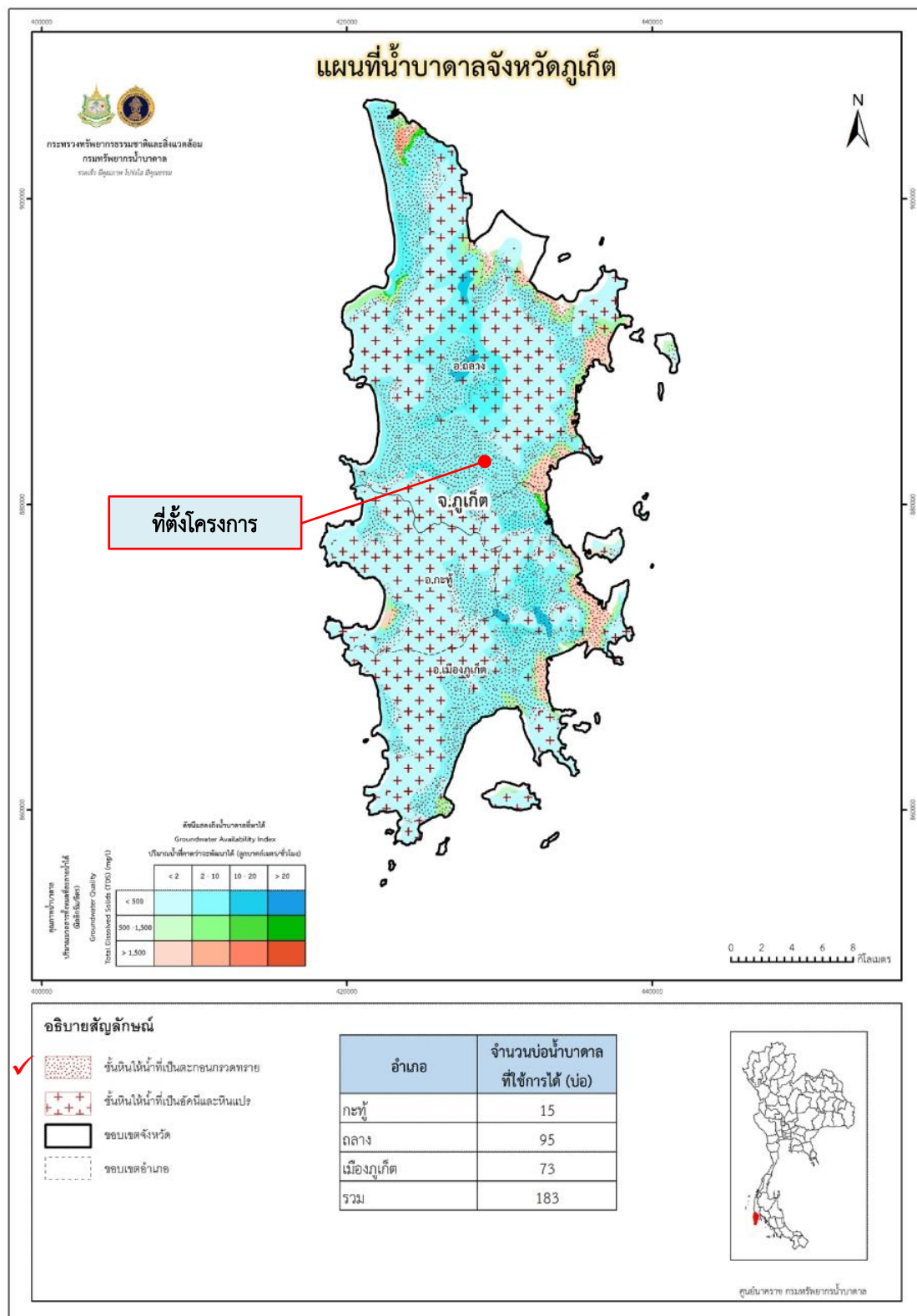

ที่มา : กรมทรัพยากรน้ำบาดาล กระทรวงทรัพยากรธรรมชาติและสิ่งแวดล้อม, 2564

รูปที่ 3.1.9-1 ตำแหน่งที่ตั้งโครงการในแผนที่น้ำบาดาลจังหวัดภูเก็ต

### แหล่งน้ำทะเล

จากการติดตามตรวจสอบคุณภาพน้ำทะเล ประจำปี 2566 โดยกองจัดการคุณภาพน้ำ กรมควบคุมมลพิษ ซึ่งได้ดำเนินการติดตามตรวจสอบคุณภาพน้ำทะเลชายฝั่งทั่วประเทศ จำนวน 210 จุด แบ่งช่วงดำเนินงานเป็น 2 ครั้งต่อปี ซึ่งในแต่ละครั้งจะเป็นตัวแทนคุณภาพน้ำทะเลในช่วงฤดูฝนและช่วงฤดูแล้ง สำหรับจังหวัดภูเก็ตได้ทำการติดตามตรวจสอบคุณภาพชายฝั่ง จำนวน 20 สถานี โดยประเมินจากดัชนีคุณภาพน้ำทะเล จำนวน 8 พารามิเตอร์ ได้แก่ ปริมาณออกซิเจนละลายน้ำ ปริมาณแบคทีเรียกลุ่มโคลิฟอร์มทั้งหมด ฟอสเฟส-ฟอสฟอรัส ไนโตรเจน-ไนโตรเจน อุณหภูมิ ปริมาณตะกอนแขวนลอย ความเป็นกรด-ด่าง และปริมาณแอมโมเนียรวม พบว่า มีคุณภาพน้ำทะเลชายฝั่งอยู่ในเกณฑ์ดี จำนวน 12 สถานี คุณภาพน้ำที่อยู่ในเกณฑ์พอใช้ จำนวน 7 สถานี และคุณภาพน้ำที่อยู่ในเกณฑ์เสื่อมโทรม จำนวน 1 สถานี รายละเอียดดังตารางที่ 3.1.9-1 และผังรูปที่ 3.1.9-2 สำหรับพื้นที่โครงการไม่ได้ยู่ติดชายฝั่งทะเลแต่อย่างใด

ตารางที่ 3.1.9-1 สถานการณ์คุณภาพน้ำทะเลชายฝั่ง ปี 2566 จังหวัดภูเก็ต

สถานการณ์	ชื่อสถานี
ดีมาก (>90-100)	-
ดี (>80-90) จำนวน 12 สถานี	หาดไม้ขาว หาดในยาง หาดสุรินทร์ หาดกมลา หาดป่าตอง (ตอนเหนือ) หาดป่าตอง (ตอนกลาง) ระยะจากชายฝั่ง 10 เมตร หาดกะรน (ตอนใต้) หาดในหาน ท่าเทียบเรือหาดราไวย์ อ่าวมะขาม ปากคลองท่าจีน และอ่าวบางโรง
พอใช้ (>50-80) จำนวน 7 สถานี	หาดบางเทา หาดป่าตอง (ตอนกลาง) ระยะจากชายฝั่ง 500 เมตร หาดกะรน (ตอนเหนือ) หาดกะตะ หาดกะตะน้อย หาดราไวย์ และอ่าวฉลอง
เสื่อมโทรม (>25-50) จำนวน 1 สถานี	หาดป่าตอง (ตอนใต้)
เสื่อมโทรมมาก (0-25)	-

ที่มา : รายงานสถานการณ์คุณภาพน้ำทะเล ประจำปี 2566, กองจัดการคุณภาพน้ำ กรมควบคุมมลพิษ



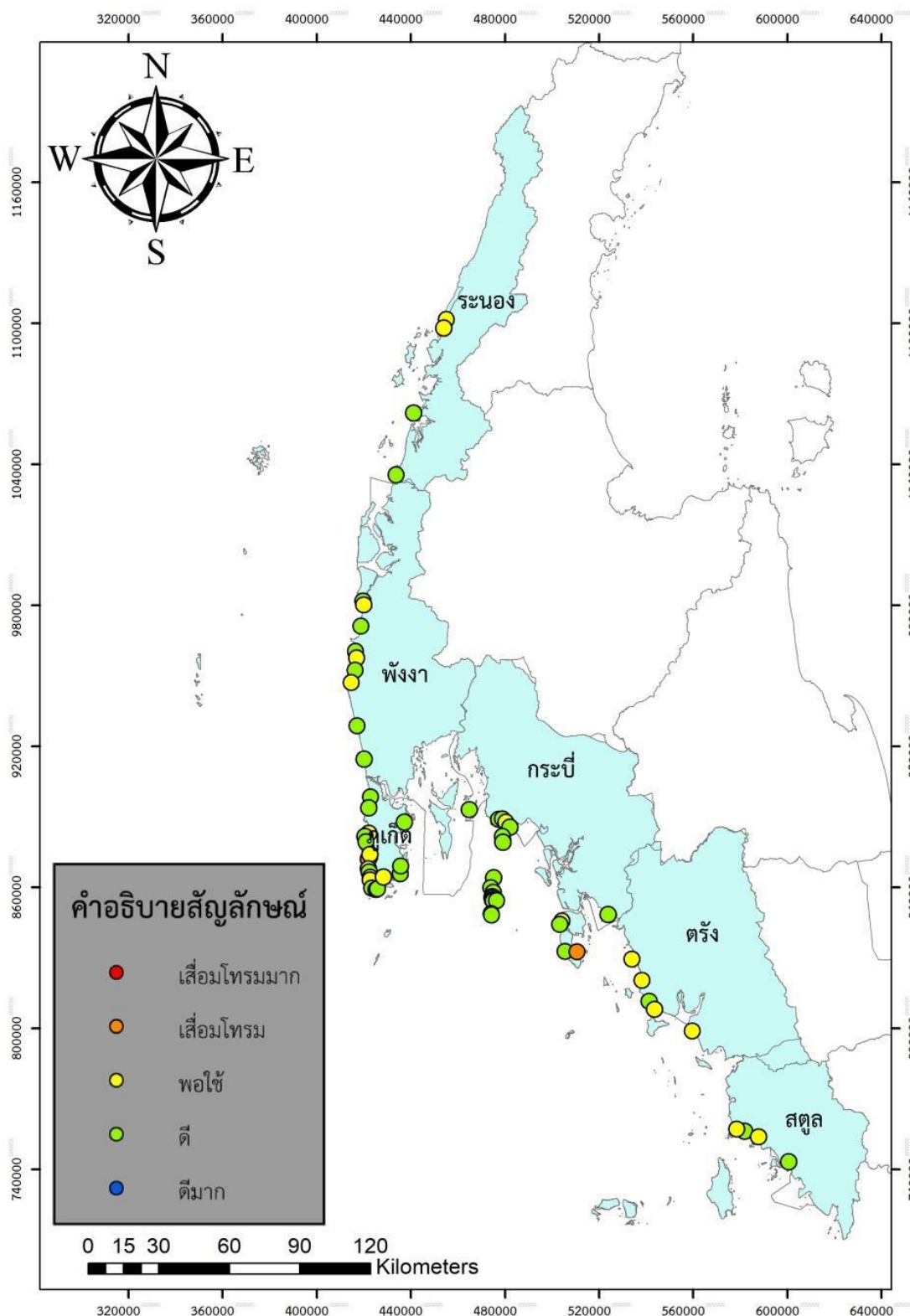

ที่มา : รายงานการดำเนินการจัดการคุณภาพน้ำ ประจำปี 2566, กองจัดการคุณภาพน้ำ กรมควบคุมมลพิษ.

รูปที่ 3.1.9-2 แผนที่คุณภาพน้ำทะเลชายฝั่งอันดามัน ปี 2566

## 3.2 ทรัพยากรชีวภาพ

### 3.2.1 ทรัพยากรชีวภาพบนบก

#### ทรัพยากรป่าไม้

จังหวัดภูเก็ตมีพื้นที่ป่าทั้งหมด 218.44 ตารางกิโลเมตร หรือประมาณ 136,529.5 ไร่ คิดเป็นร้อยละ 40.22 ของพื้นที่ทั้งหมด ซึ่งป่าไม้ของจังหวัดภูเก็ต แบ่งออกเป็น 4 ประเภท ดังนี้

(1) **ป่าชายหาด** เป็นป่าโปร่งผลัดใบ อยู่บริเวณที่น้ำทะเลท่วมไม่ถึง ปัจจุบันมีการพัฒนาพื้นที่เพื่อการท่องเที่ยวและการเพาะเลี้ยงสัตว์น้ำชายฝั่งบริเวณป่าชายหาดมากที่สุด ป่าชายหาดมีต้นไม้ที่สำคัญ ได้แก่ หูกวาง ตีนเป็ดทะเล สนทะเล โพธิ์ทะเล หยีน้ำ และจิก เป็นต้น

(2) **ป่าพรุ** เป็นป่าที่อยู่ในเขตที่มีน้ำท่วมตลอด ซึ่งเกิดจากการเปลี่ยนแปลงของสันทรายกั้นน้ำทะเลไว้จนน้ำแห้งลง ป่าพรุของจังหวัดภูเก็ตมีทั้งหมด 8 พรุ ดังนี้

- **พรุยายรัด พรุเปิดน้ำ และพรุทับเคย** ปัจจุบันพรุทั้งสามไม่มีสภาพของพรุหลงเหลืออยู่เดิมเป็นพรุที่มีน้ำขัง ต่อมาพรุเปิดน้ำ และพรุทับเคยถูกทำลายเนื่องจากการสร้างสนามบิน ส่วนพรุยายรัด ตื้นเขินและแห้ง มีทางน้ำเล็กๆ ไหลผ่าน มีพรรณไม้เล็กน้อยอยู่เป็นหย่อม ปัจจุบันบริเวณนี้มีชาวบ้านและมีฟาร์มเพาะกุ้ง

- **พรุทุ่งเตียน** มีสภาพเป็นพรุอยู่บริเวณข้างของพรุเดิม เพราะพื้นที่ ของพรุทุ่งเตียนส่วนใหญ่เป็นสระน้ำ ก่อสร้างแล้วเสร็จเมื่อวันที่ 28 ธันวาคม 2533 โดย ร.พ.ช. มีหย่อมของพันธุ์ไม้พรุหลงเหลืออยู่ด้านข้างของสระน้ำ ประมาณ 4-5 ไร่ ในฤดูฝนจะมีน้ำในฤดูแล้งน้ำจะแห้ง ลักษณะป่าพรุที่บางส่วนมีพุ่มไม้และทุ่งหญ้า ด้านหน้าชายทะเลมีสวนมะพร้าว และสันทราย

- **พรุไม้ขาว** เป็นพรุที่มีสภาพค่อนข้างดี มีน้ำท่วมขังตลอดทั้งฤดูแล้งและฤดูฝน ขนาด 30-40 ไร่ มีหนองน้ำธรรมชาติ ป่าพรุและทุ่งหญ้าบางส่วน ชาวบ้านใช้ประโยชน์จากพรุในการเก็บพืชพรรณ และจับปลา ทางวัดไม้ขาวพยายามดูแลพรุผืนนี้ไว้โดยการทำรั้ว ในบริเวณใกล้เคียงมีฟาร์มเพาะฟักลูกกุ้งเป็นจำนวนมาก และมีการปล่อยน้ำทะเลหรือมีการรั้วไหลของน้ำทะเล ทำให้ต้นไม้ในพรุตายบางส่วน

- **พรุจูด** เป็นพรุอยู่หลังโรงเรียนบ้านไม้ขาว เป็นพรุที่มีสภาพสมบูรณ์รองจากพรุจิก แต่มีพื้นที่มากกว่าพรุจิก พื้นที่ประมาณ 157 ไร่ สภาพพรุบางส่วนอยู่สภาพค่อนข้างดี มีหนองน้ำธรรมชาติ สภาพป่าที่ดีมีประมาณ 70 ไร่ สำนักงาน ร.พ.ช. ได้ดำเนินการขุดสระน้ำหลังโรงเรียน ขนาด 60\*20\*4.5 ลูกบาศก์เมตร ความจุ 5,400 ลูกบาศก์เมตร ชาวบ้านได้ใช้ประโยชน์จากการเก็บพืช และจับปลา

- **พรุยาว** เดิมเป็นพรุมีเนื้อที่ประมาณ 41 ไร่เศษ ปัจจุบันได้ถูกขุดลอกเปลี่ยนสภาพพรุเป็นอ่างเก็บน้ำขนาดใหญ่รูปตัวแอล เพื่อจะเป็นแหล่งน้ำดิบในการทำประปาหมู่บ้าน ปัจจุบันยังไม่มีมีการใช้ประโยชน์และโรงประปา ยังไม่ได้ดำเนินการ

- **พรุแหลมหยุด** เป็นพรุผืนเล็กๆ ประมาณ 10 ไร่ อยู่ติดกับสระน้ำพรุยาวโดยมีถนนกั้นระหว่างพรุยาว และพรุแหลมหยุด ในฤดูแล้งเป็นพรุที่แห้ง มีต้นเสม็ดขึ้น มีพืชพรรณไม่มาก หน้าฝนมีน้ำขังเป็นหนอง มีการบุกรุกโดยการปลูกต้นยูคาลิปตัสรอบๆ เดิมมีพื้นที่ 40-50 ไร่ ปัจจุบันเหลือประมาณ 10 ไร่

- **พรุจิก** เป็นพรุที่มีสภาพค่อนข้างดี ยังมีความสมบูรณ์ของพรุมากที่สุด ขนาดพื้นที่ประมาณ 77 ไร่ มีหนองน้ำขนาดใหญ่มีน้ำท่วมขัง มีหญ้าสูงและพืชน้ำหลายชนิด มีความหลากหลายของพรรณพืชและพันธุ์สัตว์ ชาวบ้านใช้ประโยชน์ในการจับสัตว์น้ำเพื่อบริโภค การเก็บพืช เช่น ตั๊กกัก ตันจูด ดอกบัว และพืชอื่นๆ มาใช้ทางตำบลมีโครงการเสนอให้ชุดทำประตูละบายน้ำออกสู่ทะเลเพื่อป้องกันน้ำท่วมและชุดสระ เพื่อโครงการชลประทานในการเก็บน้ำสำหรับอุปโภค บริโภค และการเกษตร แต่โครงการถูกยับยั้งไว้เนื่องจากบริเวณโดยรอบมีผู้ถือครองและชาวบ้านอาศัยอยู่บางราย

- **พรุเจ๊ะสัน** เป็นพรุที่อยู่เหนือสุดในจำนวนพรุทั้งหลายที่บ้านไม้ขาว เดิมเป็นพรุผืนใหญ่ มีเนื้อที่มากกว่า 200 ไร่ พื้นที่โดยรอบเป็นพื้นที่กรรมสิทธิ์ของเจ้าของรายใหญ่ สำนักงาน ร.พ.ช. ได้ทำการขุดลอกพรุเจ๊ะสัน เกิดเป็นสระน้ำมีขนาดความจุ 669,130 ลูกบาศก์เมตร แล้วเสร็จเมื่อ 28 มิ.ย.2537 ทำให้พื้นที่พรุลดขนาดลงเหลือพรุตรงกลางประมาณ 40-50 ไร่ เกิดพื้นที่มีลักษณะเกาะที่ยังมีพันธุ์ไม้ของพรุปรากฏอยู่ตรงกลางและบริเวณชายตลิ่ง

(3) **ป่าบก** เนื่องจากที่ตั้งของเกาะภูเก็ตอยู่ในเขตร้อนชื้น มีฝนตกชุกเกือบทั้งปี สภาพป่าส่วนใหญ่เป็นป่าดิบชื้น (Tropical Rain Forest) โดยจะมีลักษณะเป็นป่ารกทึบ ประกอบด้วยพันธุ์ไม้ค่า ได้แก่ ไม้ยาง ตะเคียน หลุมพอทั้ง สักทะเล จำปา ตะเคียนสามพอน ขนุนปาน เมียงอาม มังตาล ตะแบก นนทรี ตังหน ส้าน จวง และไม้ป่าดิบชื้นชนิดอื่น เช่น หวาย ไม้ เป็นต้น ซึ่งป่าประเภทนี้พบในบริเวณภูเขาซึ่งจะอยู่ในเขตป่าสงวนแห่งชาติที่เป็นป่าบกซึ่งมี 9 แห่ง เนื้อที่ประมาณ 141,176 ตารางกิโลเมตร หรือประมาณ 88,235 ไร่ และป่าไม้ถาวร 9 แห่ง เนื้อที่ 20,346 ไร่ (พื้นที่บางส่วนทับซ้อนกับป่าสงวนแห่งชาติ) ปัจจุบันมีรัฐและเอกชนขอใช้ประโยชน์พื้นที่ป่าเหล่านี้ จำนวน 32 ราย เนื้อที่ 1,762.17 ไร่ และได้มอบให้ สำนักงานปฏิรูปที่ดินเพื่อการเกษตร เพื่อนำไปจัดสรรให้เกษตรกร จำนวน 22,270.15 ไร่ มีการสำรวจการถือครองไปแล้ว จำนวน 1,351 ราย 1,517 แปลง เนื้อที่ 21,182.38 ไร่ คงเหลือพื้นที่ป่าสุทธิ ประมาณ 63,366.30 ไร่ แต่ยังมี การถูกบุกรุกทำลายจำนวนมากเพื่อกิจกรรมต่างๆ เช่น ปศุศกยพารว และพืชเศรษฐกิจอื่นๆ รวมทั้งยังมีการออกเอกสารสิทธิ์ทับพื้นที่ป่า ส่งผลให้ป่าไม้ที่อุดมสมบูรณ์ลดพื้นที่ลง ซึ่งป่าสงวนแห่งชาติที่เป็นป่าบกจำนวน 9 แห่ง ได้แก่ มีรายละเอียดดังนี้

- **ป่าสงวนแห่งชาติป่าเขารวก-เขาเมือง** ตั้งอยู่ที่ตำบลเทพกระษัตรี ตำบลสาคร ตำบลเชิงทะเล อำเภอดกลาง มีเนื้อที่ 7,175 ไร่ ทับซ้อนกับเขตอุทยานแห่งชาติสิรินาถเกือบเต็มพื้นที่ ได้มีการสำรวจการถือครองตามมติคณะรัฐมนตรี เมื่อวันที่ 30 มิถุนายน 2541 จำนวน 211 ราย 245 แปลง เนื้อที่ 3,666 ไร่

- **ป่าสงวนแห่งชาติป่าควนเขาพระแทว** ตั้งอยู่ที่ตำบลเทพกระษัตรี ตำบลศรีสุนทร ตำบลปากคลอง อำเภอดกลาง เนื้อที่ 13,925 ไร่ ประกาศให้เป็นเขตห้ามล่าสัตว์ป่าเขาพระแทวทับป่านี้ทั้งแปลงและมติคณะรัฐมนตรี เมื่อวันที่ 15 เมษายน 2536 กำหนดให้พื้นที่บริเวณโดยรอบเขตป่าสงวนแห่งชาติ เนื้อที่ 4,693 ไร่ เป็นพื้นที่ป่าไม้ถาวรมีการสำรวจการถือครองตามมติคณะรัฐมนตรี เมื่อวันที่ 30 มิถุนายน 2541 จำนวน 309 ราย 327 แปลงเนื้อที่ 3,347 ไร่ รัฐขอใช้ประโยชน์ 121.89 ไร่

- **ป่าสงวนแห่งชาติป่าบางขุน** ตั้งอยู่ที่ตำบลสาคร ตำบลเทพกระษัตรี อำเภอถลาง เนื้อที่ 5,0000 ไร่ มีการปลูกสร้างสวนป่า ตั้งแต่ปี 2500-2521 มีพื้นที่ป่าไม้ถาวร ตามมติคณะรัฐมนตรี เนื้อที่ 1,122 ไร่ ได้มีการสำรวจการถือครองพื้นที่ตามคำสั่ง จังหวัดภูเก็ต ที่ 1522/2551 ลงวันที่ 2 ธันวาคม 2541 มีราษฎรถือครองจำนวน 265 ราย 310 แปลง เนื้อที่ 2,698.38 ไร่ รัฐและเอกชนขอใช้ประโยชน์ 7 ราย 220.81 ไร่
- **ป่าสงวนแห่งชาติป่าเกาะโหล่น** ตั้งอยู่ที่ตำบลราไวย์ อำเภอเมืองภูเก็ต เนื้อที่ 1,537 ไร่ มีป่าไม้ถาวรรอบเขตป่าสงวนแห่งชาติ เนื้อที่ 786 ไร่ มีการสำรวจถือครองตามมติคณะรัฐมนตรี วันที่ 30 มิถุนายน 2541 จำนวน 31 ราย 41 แปลง เนื้อที่ 1,399 ไร่
- **ป่าสงวนแห่งชาติป่าเทือกเขากมลา** ตั้งอยู่ที่ตำบลป่าตอง ตำบลกะทู้ ตำบลกมลา อำเภอกะทู้ ตำบลเชิงทะเล ตำบลศรีสุนทร อำเภอถลาง ตำบลเกาะแก้ว ตำบลรัชฎา อำเภอเมืองภูเก็ต เนื้อที่ 29,600 ไร่ มอบสำนักงานปฏิรูปที่ดินเพื่อการเกษตร เนื้อที่ 8,718.09 ไร่ มีป่าไม้ถาวรรอบเขตป่าสงวนแห่งชาติ เนื้อที่ 6,834 ไร่ มีการสำรวจถือครองตามมติคณะรัฐมนตรี 30 มิถุนายน 2541 จำนวน 173 ราย 197 แปลง เนื้อที่ 3,289 ไร่ รัฐและเอกชนขอใช้พื้นที่ จำนวน 5 แปลง เนื้อที่ 480.73 ไร่ เคยมีการจัดทำ โครงการป่าชุมชน จำนวน 1 แห่ง คือ ป่าชุมชนบ้านเก็ดหนิ เนื้อที่ 1,011 ไร่ ปัจจุบันมีลักษณะเป็นป่าสมบูรณ์ เป็นหย่อมๆ
- **ป่าสงวนแห่งชาติป่าเทือกเขานาคเกิด** ตั้งอยู่ที่ตำบลป่าตอง ตำบลกะทู้ อำเภอกะทู้ ตำบลวิชิต ตำบลฉลอง ตำบลกะรน ตำบลราไวย์ อำเภอเมืองภูเก็ต เนื้อที่ 24,750 ไร่ มอบสำนักงานปฏิรูปที่ดินเพื่อการเกษตร เนื้อที่ 13,418.02 ไร่ มีป่าไม้ถาวรรอบเขตพื้นที่ป่าสงวนแห่งชาติ เนื้อที่ 5,280 ไร่ มีการสำรวจถือครองตามมติคณะรัฐมนตรี 30 มิถุนายน 2541 จำนวน 211 ราย 231 แปลง เนื้อที่ 4,416 ไร่ รัฐขอใช้พื้นที่ในเขตป่าสงวนแห่งชาติ จำนวน 8 แปลง เนื้อที่ 472.91 ไร่ และในเขตป่าไม้ถาวร จำนวน 4 แปลง เนื้อที่ 346.77 ไร่ มีการจัดทำโครงการป่าชุมชน จำนวน 1 แห่ง คือ ป่าชุมชนบ้านไสยวน เนื้อที่ 253 ไร่ มีสภาพเป็นป่าสมบูรณ์เป็นหย่อมๆ
- **ป่าสงวนแห่งชาติป่าเขาโต๊ะแซะ** ตั้งอยู่ตำบลรัชฎา อำเภอเมืองภูเก็ต เนื้อที่ 550 ไร่ มีป่าไม้ถาวรรอบเขตป่าสงวนแห่งชาติ เนื้อที่ 132 ไร่ มีการสำรวจถือครองตามมติคณะรัฐมนตรี 30 มิถุนายน 2541 จำนวน 52 ราย 61 แปลง เนื้อที่ 232 ไร่ รัฐขอใช้พื้นที่ จำนวน 6 แปลง เนื้อที่ 39.60 ไร่
- **ป่าสงวนแห่งชาติป่าเขาสามเหลี่ยม** ตั้งอยู่ที่ตำบลป่าคลอก อำเภอถลาง เนื้อที่ 1,254 ไร่ มอบสำนักงานปฏิรูปที่ดินเพื่อการเกษตร 134.04 ไร่ มีป่าไม้ถาวรรอบเขตพื้นที่ป่าสงวนแห่งชาติ เนื้อที่ 1,451 ไร่ มีการสำรวจถือครองตามมติคณะรัฐมนตรี 30 มิถุนายน 2541 จำนวน 38 ราย 40 แปลง เนื้อที่ 1,143 ไร่
- **ป่าสงวนแห่งชาติป่าเขาไม้พอก-ป่าไม้แก้ว** ตั้งอยู่ที่ตำบลไม้ขาว อำเภอถลาง เนื้อที่ 4,444 ไร่ มีการสำรวจถือครองตามมติคณะรัฐมนตรี 30 มิถุนายน 2541 จำนวน 61 ราย 65 แปลง เนื้อที่ 992 ไร่ รัฐขอใช้ประโยชน์พื้นที่ จำนวน 3 ราย เนื้อที่ 79.43 ไร่

(4) ป่าชายเลน จังหวัดภูเก็ตพบมากบริเวณชายฝั่งตะวันออกตั้งแต่ตอนเหนือสุด คือ บริเวณท่าฉัตรไชย จนถึงตอนใต้ คือ บริเวณอ่าวภูเก็ต พันธุ์ไม้ป่าชายเลนที่สำคัญ ได้แก่ ไม้โกงกาง แสม ลำพู ตะบูนดำ ตะบูนขาว ลำแพน หลุมพอทะเล ปิปี แปะง เม่าทะเล ตาตุ่ม และไม้ป่าชายเลนอื่นๆ เช่น ประททะเล เหงือกปลาหมอ เป็นต้น พื้นที่ป่าชายเลนของภูเก็ตอยู่ในพื้นที่ป่าสงวนแห่งชาติ จำนวน 7 ป่า เนื้อที่ 19,343 ไร่ และป่าถาวรตามมติคณะรัฐมนตรีจำนวน 8 ป่า เนื้อที่ 8,605.5 ไร่ รวมพื้นที่ป่าชายเลน 27,948.5 ไร่ รัฐและเอกชนขอใช้พื้นที่ จำนวน 10 ราย เนื้อที่รวม 1,636.04 ไร่ เหลือพื้นที่ป่าชายเลนทั้งสิ้นประมาณ 26,312.6 ไร่ ป่าสงวนแห่งชาติที่มีป่าชายเลน จำนวน 7 ป่าเนื้อที่ 19,434 ไร่ ได้แก่

- **ป่าเลนคลองอยู่ตะเภา** ตั้งอยู่ท้องที่ตำบลไม้ขาว อำเภอถลาง เนื้อที่ 1,556.25 ไร่ มีป่าไม้ถาวรตามมติคณะรัฐมนตรี เนื้อที่ 1,034 ไร่ เป็นพื้นที่ที่ผนวกเข้าเป็นอุทยานแห่งชาติสิรินาถ

- **ป่าเลนคลองท่ามะพร้าว** ตั้งอยู่ท้องที่ตำบลเทพกระษัตรี ตำบลไม้ขาว อำเภอถลาง เนื้อที่ 1,750 ไร่ มีพื้นที่ป่าไม้ถาวรตามมติคณะรัฐมนตรี เนื้อที่ 1,629 ไร่ รัฐขอใช้ประโยชน์พื้นที่ จำนวน 1 ราย เนื้อที่ 140.62 ไร่

- **ป่าเลนคลองพารา** ตั้งอยู่ท้องที่ตำบลปากคลอง อำเภอถลาง เนื้อที่ 2,343.75 ไร่ มีป่าไม้ถาวรตามมติคณะรัฐมนตรี เนื้อที่ 916 ไร่ รัฐขอใช้พื้นที่ จำนวน 1 ราย เนื้อที่ 526 ไร่

- **ป่าเลนคลองบางโรง** ตั้งอยู่ท้องที่ตำบลปากคลอง อำเภอถลาง เนื้อที่ 3,887 ไร่ มีป่าไม้ถาวรตามมติคณะรัฐมนตรี เนื้อที่ 608 ไร่ มีการจัดทำป่าชุมชน 1 แห่ง คือ ป่าชุมชนบ้านปากคลอง แปลงที่ 1 เนื้อที่ 400 ไร่ ปัญหาการบุกรุกบางส่วน ราษฎรได้ร่วมกันดูแลจัดการปลูกป่าและทำกิจกรรมท่องเที่ยวเชิงนิเวศในพื้นที่บางส่วน

- **ป่าเลนคลองท่าเรือ** ตั้งอยู่ท้องที่ตำบลปากคลอง ตำบลศรีสุนทร อำเภอถลาง ตำบลเกาะแก้ว อำเภอเมืองภูเก็ต เนื้อที่ 3,181 ไร่ มีพื้นที่ป่าไม้ถาวรตามมติคณะรัฐมนตรี เนื้อที่ 1,103 ไร่ รัฐขอใช้พื้นที่ จำนวน 1 ราย เนื้อที่ 53.12 ไร่

- **ป่าเลนคลองบางชีเหล้า-คลองท่าจีน** ตั้งอยู่ท้องที่ตำบลรัชฎา อำเภอเมืองภูเก็ต มีเนื้อที่ 3,937.50 ไร่ มีพื้นที่ป่าถาวรตามมติคณะรัฐมนตรี เนื้อที่ 1,211 ไร่ รัฐขอใช้ประโยชน์ พื้นที่จำนวน 4 ราย เนื้อที่ 438.17 ไร่

- **ป่าเลนคลองเกาะผี** ตั้งอยู่ท้องที่ตำบลวิชิต อำเภอเมือง มีเนื้อที่ 2,687.50 ไร่ มีป่าไม้ถาวรตามมติคณะรัฐมนตรี เนื้อที่ 585 ไร่ รัฐขอใช้ประโยชน์พื้นที่จำนวน 3 ราย เนื้อที่ 478.12 ไร่ ปัจจุบันได้มีสวนราชการขอใช้ประโยชน์และมีราษฎรบุกรุกเข้าทำการปลูกสร้างเพื่อยอยู่อาศัย (แผนพัฒนาจังหวัดภูเก็ต ปี พ.ศ.2566-2570, สำนักงานจังหวัดภูเก็ต กลุ่มงานยุทธศาสตร์และข้อมูลเพื่อการพัฒนาจังหวัด)



ตารางที่ 3.2.1-1 ขนาดพื้นที่ป่าไม้ในจังหวัดภูเก็ตปี 2557-2560

ประเภท	เนื้อที่ (ไร่)				หมายเหตุ
	พ.ศ. 2557	พ.ศ. 2558	พ.ศ. 2559	พ.ศ. 2560	
ป่าไม้ถาวรตามมติคณะรัฐมนตรี	28,951.50	28,951.50	28,951.50	28,951.50	ตามมติคณะรัฐมนตรี
ป่าสงวนแห่งชาติ	107,578.00	107,578.00	107,578.00	107,578	ตามกฎหมายกระทรวงกำหนด
ป่าชายเลน	27,948.50	27,948.50	27,948.50	27,948.50	อยู่ในพื้นที่ป่าถาวรและ ป่าสงวนแห่งชาติ
พื้นที่ป่าสงวนแห่งชาติมอ. ส.ป.ก.	22,270.15	22,270.15	22,270.15	22,270.15	
พื้นที่ป่าที่มีการสำรวจถาวร	21,182.38	21,182.38	21,182.38	21,182.38	ตามมติคณะรัฐมนตรี เมื่อ วันที่ 30 มิถุนายน 2541
พื้นที่ป่าที่รัฐและเอกชนขอใช้ ประโยชน์	3,386.74	3,397.17	3,397.17	3,398.17	
พื้นที่อนุรักษ์ (อุทยานแห่งชาติ+ เขตห้ามล่า)	70,175	70,175	70,175	70,175	อยู่ในพื้นที่ป่าสงวนแห่งชาติ
ป่าชุมชน*	1,785.00	1,785.00	774.00	1,027.00	
สวนป่าเศรษฐกิจ	267.28	307.34	307.40	309.67	อยู่ในพื้นที่กรรมสิทธิ์
<b>พื้นที่ป่าคงเหลือ (1+2)-(4+5+6)</b>	<b>89,690.23</b>	<b>89,679.68</b>	<b>89,679.68</b>	<b>89,678.68</b>	

หมายเหตุ : \* อยู่ในป่าสงวนแห่งชาติและป่า ตามพระราชบัญญัติป่าไม้ 2484

ที่มา : แผนพัฒนาจังหวัดภูเก็ต ปี พ.ศ.2566-2570, สำนักงานจังหวัดภูเก็ต กลุ่มงานยุทธศาสตร์และข้อมูลเพื่อการพัฒนาจังหวัด

ตารางที่ 3.2.1-2 สัดส่วนพื้นที่ป่าต่อพื้นที่จังหวัดภูเก็ต

พ.ศ.	พื้นที่ป่าสงวนฯ ในความ รับผิดชอบกรมป่าไม้ (ไร่)*	มีสภาพป่า (ไร่)	สัดส่วนพื้นที่ที่มีสภาพป่าต่อพื้นที่ป่าสงวนฯ ในความรับผิดชอบกรมป่าไม้
2561	50,642.52	19,378.07	38.26
2562	50,642.52	19,186.01	37.88
2563	50,642.52	19,148.69	37.81
2564	49,157.84	17,047.05	34.68
2565	48,907.60	16,620.88	33.98

หมายเหตุ \* พื้นที่ป่าสงวนแห่งชาติที่อยู่ในความรับผิดชอบของกรมป่าไม้: หักพื้นที่ซ้อนทับกับพื้นที่ป่าอนุรักษ์ (กรมอุทยานฯ), พื้นที่ป่าชายเลน  
และพื้นที่ ส.ป.ก.

ที่มา : แผนปฏิบัติการเพื่อการจัดการคุณภาพสิ่งแวดล้อมในระดับจังหวัด ประจำปีงบประมาณ พ.ศ.2568 จังหวัดภูเก็ต

(5) พื้นที่ป่าสงวนแห่งชาติ (ป่าบก) ที่มอบให้สำนักงานการปฏิรูปที่ดินเพื่อการเกษตรกรรม (สปก.) รวมเนื้อที่ 22,270.15 ไร่ มีรายละเอียดดังนี้

- |                     |                |               |
|---------------------|----------------|---------------|
| 1) เทือกเขากรมลา    | เนื้อที่ประมาณ | 8,718.09 ไร่  |
| 2) เทือกเขานาคเกิด  | เนื้อที่ประมาณ | 13,418.02 ไร่ |
| 3) ป่าเขาสามเหลี่ยม | เนื้อที่ประมาณ | 134.04 ไร่    |

มีอุทยานแห่งชาติ 1 แห่ง คือ อุทยานแห่งชาติสิรินาถ มีเนื้อที่ 56,250 ไร่ แยกเป็นพื้นที่ทางบก 13,750 ไร่ และพื้นที่ทางทะเล 42,500 ไร่ มีเขตห้ามล่าสัตว์ป่า 1 แห่ง คือ เขตห้ามล่าสัตว์ป่าเขาพระแสว มีเนื้อที่ 13,925 ไร่

สำหรับพื้นที่โครงการ ตั้งอยู่ที่ หมู่ที่ 5 ซอยข้างวัดศรีสุนทร ตำบลศรีสุนทร อำเภอถลาง จังหวัดภูเก็ต จากการตรวจสอบข้อมูลพบว่า ไม่อยู่ในเขตพื้นที่ป่าชายเลนหรือเขตพื้นที่ป่าสงวนแต่อย่างใด สำหรับพื้นที่โครงการปัจจุบันมีลักษณะเป็นพื้นที่ราบแต่มีความลาดเอียง มีไม้ยืนต้น และวัชพืชขึ้นปกคลุม โดยบริษัทที่ปรึกษาใช้วิธีการรวบรวมข้อมูลภาคสนาม โดยการสำรวจทางตรง (Direct Method) เมื่อวันที่ 15 สิงหาคม พ.ศ.2568 ช่วงเวลา 10.00 น. - 11.00 น. โดยเริ่มเดินสำรวจจากด้านหน้าโครงการด้านทิศเหนือไปยังทิศใต้ ตามแนวเส้นสำรวจสิ้นสุดขอบเขตพื้นที่โครงการ ดังรูปที่ 3.2.1-1 พบว่า มีไม้ยืนต้น และวัชพืชขึ้นปกคลุม ได้แก่ กล้วยป่า มันสำปะหลัง มะละกอ กระจูด กระจับแดง ตะลิงปลิง ยอบ้าน โทงเทง ยาหย้า โคลงเคลง กระดุมทองเลื้อย ผักเสี้ยนขน หัวไทย กะทกรก หล้าคา หล้ายายเภา และหล้านมหนอน ดังตารางที่ 3.2.1-3 และรูปที่ 3.2.1-2

ทั้งนี้ จากการสำรวจไม่พบพันธุ์ไม้ที่ใกล้สูญพันธุ์ (Endangered plants) พืชที่มีแนวโน้มใกล้สูญพันธุ์ (Vulnerable plants) หรือพืชหายาก (Rare plants) ตามบัญชีรายชื่อชนิดพันธุ์พืชป่าแนบท้ายอนุสัญญาไซเตส (CITES) แต่อย่างใด

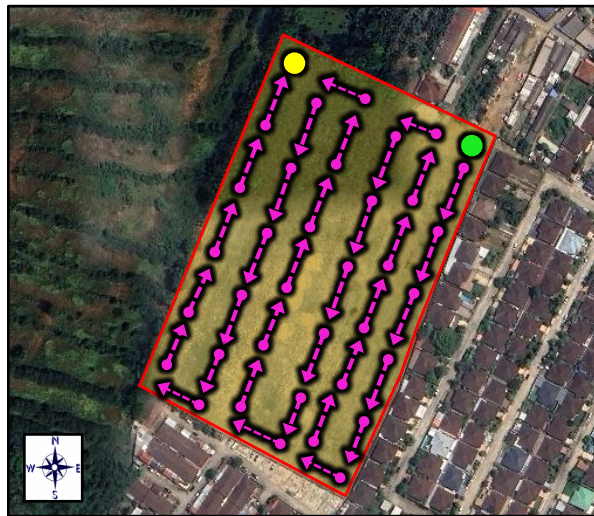

สัญลักษณ์	รายละเอียด
	ขอบเขตพื้นที่โครงการ
	จุดเริ่มต้นในการสำรวจพันธุ์ไม้และสัตว์
	จุดสิ้นสุดในการสำรวจพันธุ์ไม้และสัตว์
	จุดสำรวจและเส้นทางสำรวจพันธุ์ไม้และสัตว์

ที่มา : จากการสำรวจภาคสนามของบริษัทที่ปรึกษาเมื่อเดือนสิงหาคม, 2568

รูปที่ 3.2.1-1 เส้นทางและจุดสำรวจพันธุ์ไม้ และสัตว์ภายในพื้นที่โครงการ

กล้วยป่า	มันสำปะหลัง	กะทกรก
หญ้าคา	กระดุมทองเลื้อย	ย่าหยา

รูปที่ 3.2.1-2 ตัวอย่างพันธุ์ไม้ที่พบภายในพื้นที่โครงการ

### ตารางที่ 3.2.1-3 รายชื่อชนิดพันธุ์ไม้ที่พบบริเวณพื้นที่โครงการ

ลำดับ	ชื่อพื้นเมือง	ชื่อสามัญ	ชื่อวิทยาศาสตร์	วงศ์
1.	กล้วยป่า	The Wild Banana	<i>Musa acuminata Colla</i>	MUSACEAE
2.	มันสำปะหลัง	Cassava	<i>Manihot esculenta Crantz</i>	EUPHORBIACEAE
3.	มะละกอ	Papaya	<i>Carica papaya</i>	CARICACEAE
4.	กระดาด	Elephant ear	<i>Alocasia macrorrhizos</i>	ARACEAE
5.	กระเจียวแดง	Roselle of Rama	<i>Hibiscus sabdariffa</i>	MALVACEAE
6.	ตะลิงปลิง	Bilimbi	<i>Averrhoa bilimbi</i>	OXALIDACEAE
7.	ยอบ้าน	Indian Mulberry	<i>Morinda citrifolia</i>	RUBIACEAE
8.	โหงวเหว	Chinese lantern plant	<i>Physalis angulata</i>	SOLANACEAE
9.	ย่ำหยา	Chinese violet	<i>Asystasia gangetica</i>	ACANTHACEAE
10.	โคลงเคลง	Indian Rhododendron Malabar melastome	<i>Melastoma malabathricum</i>	MELASTOMACEAE
11.	กระดุมทองน้อย	Bay Biscayne creeping-oxeye	<i>Sphagneticola trilobata</i>	ASTERACEAE
12.	ผักเสี้ยนขน	Spider weed	<i>Cleome rutidosperma</i>	CLEOMACEAE
13.	แห้วไทย	Chufa	<i>Cyperus esculentus</i>	CYPERACEAE
14.	กะทกรก	Fetid passionflower	<i>Passiflora foetida</i>	PASSIFLORACEAE
15.	หญ้าคา	Japanese blood grass	<i>Imperata cylindrica</i>	POACEAE
16.	หญ้ายายเภา	Climbing Fern	<i>Lygodium flexuosum</i>	LYGODIACEAE
17.	หญ้านมหนอน	buffalo grass	<i>Paspalum conjugatum</i>	POACEAE

หมายเหตุ : ชื่อทั่วไป ชื่อสามัญ ชื่อวิทยาศาสตร์และวงศ์ อ้างอิงจาก ระบบคลังข้อมูลความหลากหลายทางชีวภาพของประเทศไทย, กองจัดการความหลากหลายทางชีวภาพ สำนักงานนโยบายและแผนทรัพยากรธรรมชาติและสิ่งแวดล้อม [online] : <https://thbif.onep.go.th> เข้าถึง สิงหาคม 2568.  
ที่มา : จากการสำรวจภาคสนามของบริษัทที่ปรึกษาเมื่อเดือนสิงหาคม 2568.

### ทรัพยากรสัตว์ป่า

จังหวัดภูเก็ต มีเขตห้ามล่าสัตว์ป่า จำนวน 1 แห่ง ได้แก่ เขตห้ามล่าสัตว์ป่าเขาพระแทว ตั้งอยู่บริเวณเทือกเขาพระแทว ตำบลเทพกระษัตรี ตำบลศรีสุนทร และตำบลปากคอก อำเภอถลาง จังหวัดภูเก็ต มีเนื้อที่ประมาณ 22.28 ตารางกิโลเมตร หรือ 13,925 ไร่ สภาพพื้นที่เป็นป่าอุดมสมบูรณ์เต็มไปด้วยพันธุ์ไม้และสัตว์ป่าจำนวนมาก ก่อตั้งขึ้นโดยมีวัตถุประสงค์เพื่อการอนุรักษ์พันธุ์สัตว์ป่า ด้วยเหตุที่สัตว์ป่าเป็นทรัพยากรที่มีค่าของประเทศชนิดหนึ่ง ที่อำนวยความสะดวกทั้งทางด้านเศรษฐกิจ สังคม การพักผ่อนหย่อนใจ ทางด้านชีววิทยาการรักษางาม ตลอดจนคุณค่าตามธรรมชาติ นอกจากนั้นสัตว์ป่ายังเป็นทรัพยากรธรรมชาติที่เพิ่มพูนองเงยได้ด้วยตัวของมันเองแต่จะต้องมีการลงทุนรักษาไว้ สัตว์ป่ายังช่วยรักษาสีเขียวของผืนป่าให้เขียวอยู่ภาวะสมดุลในความหมายของการอนุรักษ์สัตว์ป่า ก็คือการรักษาทรัพยากรธรรมชาติเหล่านี้ไว้ให้มีใช้ได้อย่างต่อเนื่อง แต่การดำเนินงานดังกล่าวจะต้องมีศาสตร์และศิลป์ของการนำหลักวิชาการต่างๆ ที่เกี่ยวข้องมาใช้ในการจัดการสัตว์ป่าด้วย การดำเนินงานของเขตห้ามล่าสัตว์ป่าเขาพระแทว ได้เริ่มจากการเข้าไปรักษาพื้นที่ป่าเขาพระแทว อันเป็นแหล่งที่อยู่อาศัยของสัตว์ป่าให้รอดพ้นจากการถูกทำลาย การประชาสัมพันธ์ให้ประชาชนในท้องถิ่นได้เกิดความรู้และความเข้าใจตลอดจนเกิดความรักและความหวงแหนในทรัพยากรธรรมชาติเหล่านี้ นับเป็นจุดเริ่มต้นของการที่จะช่วยให้สัตว์ป่ามีชีวิตความเป็นอยู่ที่ดีปลอดภัย สามารถดำรงอยู่เพื่อแพร่ขยายพันธุ์ได้ในอนาคต การดำเนินงานของเขตห้ามล่าสัตว์ป่าเขาพระแทว นอกจากการอนุรักษ์สัตว์ป่ายังเป็นการป้องกันรักษาป่ามิให้ถูกทำลาย รักษาแหล่งต้นน้ำ ลำธาร รักษาสภาพแวดล้อมของธรรมชาติ เป็นที่พักผ่อนหย่อนใจ เป็นแหล่งทัศนอาร และส่งเสริมอุตสาหกรรมการท่องเที่ยวด้วย (แผนปฏิบัติการเพื่อการจัดการคุณภาพสิ่งแวดล้อมในระดับจังหวัด ประจำปีงบประมาณ พ.ศ.2565 จังหวัดภูเก็ต)

สำหรับสิ่งมีชีวิตบนบกที่พบบริเวณพื้นที่โครงการเป็นสัตว์ที่พบเห็นได้ทั่วไป (ไม่รวมสัตว์เลื้อย) และเป็นสัตว์ขนาดเล็ก ได้แก่ นกพิราบ นกกระจอกบ้าน นกเอี้ยงสาริกา จิ้งเหลนบ้าน กิ้งก่า กิ้งกือแดง ผีเสื้อมดดำ และมดแดง (ดังตารางที่ 3.2.1-4 และรูปที่ 3.2.1-3) ซึ่งไม่จัดเป็นสัตว์สงวนหรือสัตว์ป่าคุ้มครอง ตามพระราชบัญญัติสงวนและคุ้มครองสัตว์ป่า พ.ศ.2535 แต่อย่างไรก็ตาม รวมทั้งไม่จัดอยู่ในสัตว์ที่มีสถานภาพสูญพันธุ์ (Extinct) สูญพันธุ์ในธรรมชาติ (Extinct in the wild) ใกล้สูญพันธุ์อย่างยิ่ง (Critically Endangered) ใกล้สูญพันธุ์ (Endangered) มีแนวโน้มสูญพันธุ์ (Vulnerable) และใกล้ถูกคุกคาม (Near Threatened) ตามบัญชีรายชื่อชนิดสัตว์ป่าแนบท้ายอนุสัญญาไซเตส (CITES) และของประเทศไทยแต่อย่างใด



### ตารางที่ 3.2.1-4 รายชื่อสัตว์บกที่พบบริเวณพื้นที่โครงการ

ลำดับ	ชื่อทั่วไป	ชื่อสามัญ	ชื่อวิทยาศาสตร์	วงศ์
<b>นก</b>				
1.	นกพิราบ <sup>1</sup>	Rock Pigeon	<i>Columba livia</i>	COLUMBIDAE
2.	นกกระจอกบ้าน <sup>1</sup>	Tree Sparrow	<i>Passer montanas</i>	PASSERIDAE
3.	นกเอี้ยงสาริกา <sup>1</sup>	Common Myna	<i>Acridotheres tristis</i>	STURNIDAE
<b>สัตว์เลื้อยคลาน</b>				
4.	จิ้งเหลนบ้าน <sup>1</sup>	Common sun skink	<i>Eutropis multifasciata</i>	SCINCIDAE
5.	กิ้งก่า <sup>1</sup>	Blue Crested Lizard	<i>Calotes mystaceus</i>	AGAMIDAE
6.	กิ้งกือแดง <sup>1</sup>	Rusty Millipede	<i>Trigoniulus corallinus</i>	PACHYBOLIDAE
<b>แมลง</b>				
4.	ผีเสื้อ <sup>2</sup>	Butterfly	<i>Danaus plexippus</i>	NYMPHALIDAE
<b>สัตว์ไม่มีกระดูกสันหลัง</b>				
5.	มดดำ <sup>1</sup>	Black House Ant	<i>Paratrechina longicornis</i>	FORMICIDAE
6.	มดแดง <sup>1</sup>	Red Ant	<i>Oecophylla smaragdina</i>	FORMICIDAE

หมายเหตุ : ชื่อทั่วไป ชื่อสามัญ ชื่อวิทยาศาสตร์และวงศ์ อ้างอิงจาก

<sup>1</sup> ระบบคลังข้อมูลความหลากหลายทางชีวภาพของประเทศไทย, กองจัดการความหลากหลายทางชีวภาพ สำนักงานนโยบายและแผนทรัพยากรธรรมชาติและสิ่งแวดล้อม [online] : <https://thbif.onep.go.th> เข้าถึง สิงหาคม 2568.

<sup>2</sup> คลังทรัพยากรการศึกษาแบบเปิด [online] : <https://oer.learn.in.th/> เข้าถึง สิงหาคม 2568.

ที่มา : จากการสำรวจภาคสนามของบริษัทที่ปรึกษาเมื่อเดือนสิงหาคม 2568

### 3.2.2 ทรัพยากรชีวภาพในน้ำ

จังหวัดภูเก็ตมีสภาพเป็นเกาะที่มีขนาดใหญ่ที่สุดในประเทศไทย ประกอบด้วย เกาะบริวารจำนวน 39 เกาะ มีชายฝั่งทะเลรวมกันยาวประมาณ 224 กิโลเมตร จากข้อมูลของกรมทรัพยากรทางทะเล และชายฝั่ง ซึ่งได้มีการสำรวจทรัพยากรทางทะเลและชายฝั่งบริเวณเกาะภูเก็ต ได้แก่ ภูเขาทะเล และปะการัง มีรายละเอียดดังนี้

#### แหล่งหญ้าทะเล

ภูเก็ตเป็นเกาะขนาดใหญ่ที่สุดในประเทศไทย อยู่ในทะเลอันดามัน และยังมีเกาะบริวารน้อยใหญ่ ล้อมรอบอีก 39 เกาะ พื้นที่ร้อยละ 70 ของเกาะเป็นเทือกเขาทอดยาวไปแนวเหนือใต้ เป็นแนวกำบังลมและฝนทำให้พื้นที่ชายฝั่งตะวันออกมีสภาพเป็นหาดโคลนและป่าชายเลน ส่วนชายฝั่งทะเลด้านตะวันตกเป็นภูเขาและหาดทรายที่สวยงาม นอกจากนี้ยังมีลำคลองเล็กๆ อาทิ คลองบางใหญ่ คลองท่าจีน คลองท่าเรือ คลองบางโรง เป็นต้น แหล่งหญ้าทะเลของจังหวัดภูเก็ตในแต่ละบริเวณ ได้รับอิทธิพลจากสิ่งแวดล้อมแตกต่างกันไป ทั้งนี้เนื่องจากอิทธิพลของคลื่นลมมรสุมตะวันตกเฉียงใต้ และปริมาณตะกอนบนพื้นทะเล รวมถึงในมวลน้ำทะเลเป็นปัจจัยสิ่งแวดล้อมที่สำคัญที่ควบคุมพัฒนาการของแหล่งหญ้าทะเล ทำให้แหล่งหญ้าทะเลในแต่ละพื้นที่มีลักษณะโดดเด่นแตกต่างกัน ในที่นี้จึงจำแนกลักษณะแหล่งหญ้าทะเลออกเป็น 2 กลุ่ม ดังนี้

1) แหล่งหญ้าทะเลบริเวณปากแม่น้ำ ชายฝั่งมักมีป่าชายเลนพื้นที่ทะเลบริเวณนี้มีปริมาณตะกอนสะสมอยู่มาก ทำให้น้ำทะเลค่อนข้างขุ่น เมื่อน้ำเต็มจะปรากฏให้เห็นส่วนของโซนพื้นราบโคลนพื้นน้ำเป็นแนวกว้าง บริเวณที่แหล่งหญ้าทะเลสามารถขึ้นเจริญได้เป็นบริเวณด้านตะวันออกของเกาะภูเก็ต ได้แก่ อ่าวป่าคลอก อ่าวภูเก็ต และช่องแคบปากพระ

2) แหล่งหญ้าทะเลบริเวณแนวปะการัง เป็นบริเวณที่ค่อนข้างกำบังลมคลื่น สามารถพบหญ้าทะเลเติบโตอยู่ตามพื้นทรายชายฝั่งทะเลน้ำตื้น และเจริญปะปนอยู่กับแนวปะการัง บริเวณที่แหล่งหญ้าทะเลสามารถเจริญขึ้นได้ ได้แก่ เกาะตะเกายใหญ่ เกาะนาคาใหญ่ เกาะมะพร้าว อ่าวตังเซ็น หาดในยาง และเกาะโหล่น-แหลมพันวา

จากการติดตามสถานภาพหญ้าทะเลจังหวัดภูเก็ต ในปีงบประมาณ 2566 พบหญ้าทะเลรวม 11 ชนิด คือ หญ้าใบมะกรูด (*Halophila ovalis*) หญ้าเงาใบเล็ก (*Halophila minor*) หญ้าเงาใบใหญ่ (*Halophila decipiens*) หญ้าเงาแฉะ (*Halophila beccarii*) หญ้าชะเงาใบมน (*Cymodocea rotundata*) หญ้าชะเงาใบฟันเลื่อย (*Cymodocea serrulata*) หญ้าชะเงาเต่า (*Thalassia hemprichii*) หญ้ากุยช่ายทะเล (*Halodule uninervis*) หญ้ากุยช่ายเข็ม (*Halodule pinifolia*) หญ้าคาทะเล (*Enhalus acoroides*) และ หญ้าเงาใบใหญ่ (*Halophila major*) หญ้าทะเลชนิดเด่น คือ หญ้าใบมะกรูด และหญ้าคาทะเล ครอบคลุมพื้นที่ 2,746 ไร่ มีการปกคลุมเฉลี่ยร้อยละ 19 สถานภาพสมบูรณ์เล็กน้อยเมื่อทำการเปรียบเทียบข้อมูลสถานภาพกับข้อมูลในปี 2565 ที่ผ่านมา ในลักษณะการเปรียบเทียบระยะสั้นจากปีที่ผ่านมา พบมีการเปลี่ยนแปลงของร้อยละการปกคลุมของหญ้าทะเล การแพร่กระจายบางพื้นที่อยู่ในสภาพคงที่ และบางพื้นที่มีแนวโน้มสมบูรณ์ขึ้น ในภาพรวมหญ้าทะเลจังหวัดภูเก็ตอยู่ในสถานะคงที่ (รายงานสถานการณ์ด้านทรัพยากรทางทะเลและชายฝั่งและการกักตุนขยะชายฝั่ง จังหวัดภูเก็ต, คณะกรรมการทรัพยากรทางทะเลและชายฝั่งจังหวัดภูเก็ต กรมทรัพยากรทางทะเลและชายฝั่ง กระทรวงทรัพยากรธรรมชาติและสิ่งแวดล้อม ประจำปีงบประมาณ 2566) ดังตารางที่ 3.2.2-1 และรูปที่ 3.2.2-1

ตารางที่ 3.2.2-1 แหล่งหญาทะเลในจังหวัดภูเก็ต ปี พ.ศ.2566

ลำดับ	แหล่งหญาทะเล	เนื้อที่ (ไร่)	ชนิดหญาทะเลที่พบ	สถานภาพ
1.	ช่องแคบปากพระ	152	หญาใบมะกรูด หญาใบพาย หญาคาทะเล	คงที่
2.	แหลมทราย-บางดุก	53	หญาคาทะเล	สมบูรณ์ขึ้น
3.	หาดในยาง	36	หญาชะเงาเต่า หญาชะเงาใบมน	คงที่
4.	เกาะนาคาใหญ่	5	หญาเงาใบเล็ก หญาเงาใส หญาทุยชายเข้ม	คงที่
5.	อ่าวป่าคลอก	1,857	หญาใบมะกรูด หญาใบพาย หญาคาทะเล หญาชะเงาใบมน หญาชะเงาใบฟันเลื่อย หญาชะเงาเต่า หญาทุยชายทะเล หญา ทุยชายเข้ม หญาเงาใบใหญ่ หญาเงาใส	สมบูรณ์ขึ้น
6.	เกาะมะพร้าว +เกาะรังใหญ่	24	หญาใบมะกรูด หญาชะเงาเต่า หญาคาทะเล หญาเงาใบใหญ่	คงที่
7.	อ่าวน้ำบ่อ	282	หญาคาทะเล	คงที่
8.	เกาะตะเกาใหญ่	41	หญาทุยชายทะเล หญาเงาใบใหญ่	คงที่
9.	อ่าวมะขาม	15	หญาทุยชายทะเล หญาทุยชายเข้ม หญาคาทะเล	คงที่
10.	อ่าวตังเซ็น	125	หญาใบมะกรูด หญาเงาใบเล็ก หญาเงาใบใหญ่ หญาทุยชายทะเล หญาทุยชายเข้ม หญาชะเงาใบมน หญาชะเงาใบฟันเลื่อย	สมบูรณ์ขึ้น
11.	อ่าวฉลอง	78	หญาใบมะกรูด หญาเงาใบใหญ่ หญาชะเงาใบมน หญาทุยชาย ทะเล หญาคาทะเล หญาชะเงาเต่า หญาชะเงาใบฟันเลื่อย หญาเงาใบใหญ่	เสื่อมโทรมลง
12.	เกาะโหล่น-อ่าวยนต์	78	หญาใบมะกรูด หญาเงาใส หญาชะเงาใบฟันเลื่อย หญาชะเงาเต่า หญาทุยชายทะเล หญาทุยชายเข้ม หญาคาทะเล หญาเงาใบใหญ่	เสื่อมโทรมลง

หมายเหตุ : \* หมายถึง หญาทะเลชนิดเด่น

ที่มา : รายงานสถานการณ์ด้านทรัพยากรทางทะเลและชายฝั่ง และการกีดเซาชายฝั่ง จังหวัดภูเก็ต, คณะกรรมการทรัพยากรทางทะเลและชายฝั่ง  
จังหวัดภูเก็ต กรมทรัพยากรทางทะเลและชายฝั่ง กระทรวงทรัพยากรธรรมชาติและสิ่งแวดล้อม ประจำปีงบประมาณ 2566

สำหรับแหล่งหญาทะเลที่อยู่ใกล้พื้นที่โครงการมากที่สุด ได้แก่ แหล่งหญาทะเลบริเวณอ่าวป่าคลอก ซึ่งอยู่  
ห่างจากพื้นที่โครงการประมาณ 6.30-10.00 กิโลเมตร (ตามระยะแนวราบ) มีเนื้อที่หญาทะเล 1,857 ไร่  
มีสถานภาพสมบูรณ์ขึ้น โดยชนิดหญาทะเลที่พบ ได้แก่ หญาใบมะกรูด หญาใบพาย หญาคาทะเล หญาชะเงา  
ใบมน หญาชะเงาใบฟันเลื่อย หญาชะเงาเต่า หญาทุยชายทะเล หญาทุยชายเข้ม หญาเงาใบใหญ่ หญาเงาใส  
(รายงานสถานการณ์ด้านทรัพยากรทางทะเลและชายฝั่งและการกีดเซาชายฝั่ง จังหวัดภูเก็ต, คณะกรรมการทรัพยากรทางทะเลและ  
ชายฝั่งจังหวัดภูเก็ต กรมทรัพยากรทางทะเลและชายฝั่ง กระทรวงทรัพยากรธรรมชาติและสิ่งแวดล้อม ประจำปีงบประมาณ 2566)

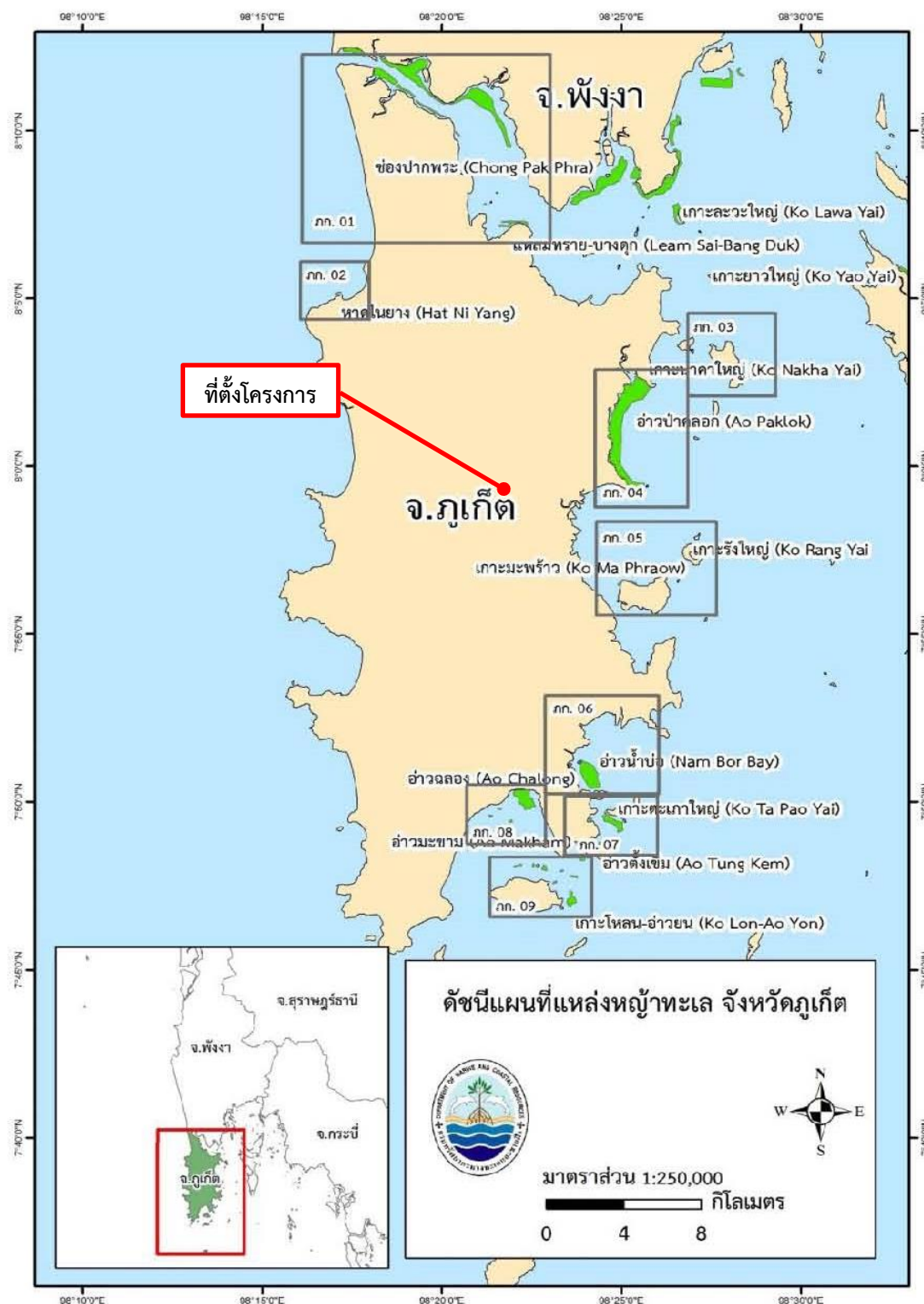

ที่มา : รายงานสถานการณ์ด้านทรัพยากรทางทะเลและชายฝั่งและการกัดเซาะชายฝั่ง จังหวัดภูเก็ต, คณะกรรมการทรัพยากรทางทะเล และชายฝั่งจังหวัดภูเก็ต กรมทรัพยากรทางทะเลและชายฝั่ง กระทรวงทรัพยากรธรรมชาติและสิ่งแวดล้อม ประจำปีงบประมาณ 2566

รูปที่ 3.2.2-1 ตำแหน่งที่ตั้งโครงการในแผนที่แหล่งทรัพยากรทางทะเล จังหวัดภูเก็ต

### แหล่งปะการัง

จังหวัดภูเก็ตมีพื้นที่แนวปะการังประมาณ 13,757 ไร่ (22 ตารางกิโลเมตร) กระจายตัวตามแนวชายฝั่งและเกาะต่างๆ รอบทั้งจังหวัดภูเก็ต พื้นที่แนวปะการังที่สำคัญด้านทิศตะวันตกของภูเก็ต ได้แก่ หาดไม้ขาว หาดในยาง เกาะแวว หาดบางเทา หาดกมลา อ่าวป่าตอง อ่าวกะตะ เกาะแก้ว เกาะบอน หาดราไวย์ ด้านฝั่งตะวันออก ได้แก่ เกาะโหลน เกาะเฮ เกาะไม้ท่อน เกาะราชาใหญ่-น้อย แหลมพันวา อ่าวตังเซ็น เกาะตะเภา เกาะสิเหร่ เกาะรัง เกาะนาคา บ้านแหลมขาด เกาะละวะใหญ่ มีทั้งที่อยู่ในเขตน้ำตื้น ชายฝั่งความลึกไม่เกิน 10 เมตร น้ำทะเลมีสภาพค่อนข้างขุ่น พื้นทะเลจึงมักเป็นทรายละเอียดปนโคลน ยกเว้นบางพื้นที่ที่อยู่ไกลชายฝั่ง เช่น เกาะราชาใหญ่-น้อย เกาะแวว เกาะไม้ท่อน เกาะเฮ น้ำทะเลจะใสขึ้นตามลำดับปะการังจึงก่อตัวเป็นแนวอย่างชัดเจน

จากการสำรวจในปี พ.ศ. 2566 โดยกรมทรัพยากรทางทะเลและชายฝั่ง ด้วยวิธี Line Intercept Transect จำนวน 31 สถานี และกรมอุทยานแห่งชาติสัตว์ป่าและพันธุ์พืช ด้วยวิธี Photo belt Transect จำนวน 4 สถานี รวมทั้งสิ้น 35 สถานี คิดเป็นพื้นที่แนวปะการังที่ได้รับการสำรวจและประเมิน 9,042 ไร่ หรือ 65.7% ของพื้นที่แนวปะการังทั้งหมดของจังหวัดภูเก็ต รายละเอียดดังตารางที่ 3.2.2-2 พบว่า แนวปะการังส่วนใหญ่มีสถานภาพสมบูรณ์ปานกลาง รายละเอียดดังนี้

- แนวปะการังที่มีสถานภาพสมบูรณ์ดีมาก จำนวน 11 สถานี ได้แก่ เกาะนาคาใหญ่ เกาะโหลน ด้านใต้ อ่าวตังเซ็นแนวตื้น บ้านเขาขาด เกาะเฮด้านใต้ เกาะแก้วใหญ่ เกาะไม้ท่อนด้านตะวันออก เกาะไม้ท่อนด้านตะวันตก เกาะราชาใหญ่ (อ่าวทื่อ และอ่าวปะตก) และอ่าวกะตะใหญ่
- แนวปะการังที่มีสถานภาพสมบูรณ์ดี จำนวน 8 สถานี ได้แก่ เกาะรังใหญ่ เกาะตะเภาใหญ่ เกาะบอนเกาะราชาน้อย อ่าวป่าตองด้านเหนือ อ่าวกะตะน้อย เกาะปลิง และหาดในยาง
- แนวปะการังที่มีสถานภาพสมบูรณ์ปานกลาง จำนวน 11 สถานี ได้แก่ บ้านแหลมขาด เกาะตะเภาน้อย แหลมพันวา เกาะโหลนด้านตะวันออก เกาะเฮด้านเหนือ เกาะแอม ด้านตะวันออก เกาะราชาใหญ่ (อ่าวสยาม) อ่าวราไวย์ อ่าวกมลา อ่าวบางเทา และเขาไศครู
- แนวปะการังที่มีสถานภาพเสียหาย จำนวน 4 สถานี ได้แก่ เกาะสิเหร่ อ่าวตังเซ็นแนวลึก อ่าวป่าตองด้านใต้ และเกาะแวว
- แนวปะการังที่มีสถานภาพเสียหายมาก จำนวน 1 สถานี ได้แก่ เกาะแอมด้านตะวันตก

ปะการังชนิดเด่นที่พบโดยทั่วไป มีรูปทรงเป็นแบบก้อน กิ่งก้าน และแผ่น เช่น ปะการังโขด (*Porites lutea*) ปะการังช่องเหลี่ยม (*Favites* spp.) ปะการังดาวเล็ก (*Cyphastrea* spp.) ปะการังวงแหวน (*Dipsastraea* spp.) ปะการังกาแล็กซี (*Galaxea fascicularis*) ปะการังดอกกะหล่ำ (*Pocillopora damicornis*) ปะการังดอกไม้ทะเล (*Goniopora* spp.) ปะการังรังผึ้ง (*Goniastrea* spp.) ปะการังดอกเห็ด (*Lithophyllon* spp.) ปะการังเขากวาง (*Acropora* spp.) ปะการังลายดอกไม้ (*Pavona* spp.) ปะการังดาวช่องเหลี่ยม (*Leptastrea* spp.) ปะการังสมองร่องใหญ่ (*Lobophyllia* spp.) ปะการังสีน้ำเงิน (*Heliopora coerulea*) ปะการังดาวใหญ่ (*Diploastrea heliopora*) ปะการังร่องยาว (*Platygyra* spp.) ฯลฯ (รายงานสถานการณ์ด้านทรัพยากรทางทะเลและชายฝั่งและการกักตุน)



ชายฝั่ง จังหวัดภูเก็ต, คณะกรรมการทรัพยากรทางทะเลและชายฝั่ง จังหวัดภูเก็ต กรมทรัพยากรทางทะเลและชายฝั่ง กระทรวงทรัพยากรธรรมชาติและสิ่งแวดล้อม ประจำปีงบประมาณ 2566) ดังรูปที่ 3.2.2-2

สำหรับแนวปะการังที่อยู่ใกล้พื้นที่โครงการมากที่สุด ได้แก่ แนวปะการังบริเวณอ่าวบางเทา ซึ่งอยู่ทางด้านทิศตะวันออกของพื้นที่โครงการมีระยะห่างประมาณ 7.92 กิโลเมตร (ตามระนาบ) มีพื้นที่ปะการัง 213 ไร่ มีสถานภาพสมบูรณ์ปานกลาง รูปที่ 3.2.2-2 ประกอบ โดยพื้นที่ดังกล่าวประกอบด้วยปะการังชนิดต่างๆ ได้แก่ ปะการังโขด ปะการังดาวใหญ่ ปะการังวงแหวน ปะการังช่องเหลี่ยม ปะการังดอกเห็ด เป็นต้น (รายงานสถานการณ์ด้านทรัพยากรทางทะเลและชายฝั่งและการกีดขวางชายฝั่ง จังหวัดภูเก็ต, คณะกรรมการทรัพยากรทางทะเลและชายฝั่ง จังหวัดภูเก็ต กรมทรัพยากรทางทะเลและชายฝั่ง กระทรวงทรัพยากรธรรมชาติและสิ่งแวดล้อม ประจำปีงบประมาณ 2566)

ตารางที่ 3.2.2-2 สถานภาพแนวปะการังจังหวัดภูเก็ต จากการสำรวจ ปี พ.ศ. 2566

ลำดับ	สถานี	พื้นที่แนวปะการัง ที่สำรวจ (ไร่)	ชนิดเด่นที่พบ	สถานภาพแนว ปะการัง
1.	บ้านแหลมขาด	750	ปะการังกัลเล่ซี่ ปะการังโขด ปะการังรังผึ้ง ปะการังช่องเหลี่ยม ปะการังวงแหวน	สมบูรณ์ปานกลาง
2.	เกาะนาคาใหญ่	763	ปะการังโขด ปะการังดอกไม้ทะเล ปะการังลายลูกฟูก ปะการังรังผึ้ง ปะการังวงแหวน	สมบูรณ์ดีมาก
3.	เกาะรังใหญ่	329	ปะการังรังผึ้ง ปะการังใบร่อนหนาม ปะการังดาวใหญ่ ปะการังโขด ปะการังวงแหวน	สมบูรณ์ดีมาก
4.	เกาะสิเหร่	287	ปะการังโขด ปะการังรังผึ้ง ปะการังดาวช่อง ปะการังวงแหวน ปะการังกัลเล่ซี่	เสียหาย
5.	เกาะตะเกายน้อย	82	ปะการังโขด ปะการังรังผึ้ง ปะการังช่องเหลี่ยม ปะการังวงแหวน ปะการังกัลเล่ซี่	สมบูรณ์ปานกลาง
6.	เกาะตะเกายใหญ่	260	ปะการังโขด ปะการังรังผึ้ง ปะการังดาวช่องเหลี่ยม ปะการังเขากวาง ปะการังช่องเหลี่ยม ปะการังวงแหวน	สมบูรณ์ดี
7.	อ่าวตังเซ็นแนวตื้น	41	ปะการังร่องยาว ปะการังรังผึ้งเล็ก ปะการังช่องเหลี่ยม ปะการังโขด ปะการังวงแหวน	สมบูรณ์ดีมาก
8.	อ่าวตังเซ็นแนวลึก	63	ปะการังดอกกะหล่ำ ปะการังโขด ปะการังรังผึ้ง ปะการังช่องเหลี่ยม ปะการังวงแหวน	เสียหาย
9.	แหลมพันวา	238	ปะการังดอกกะหล่ำ ปะการังโขด ปะการังรังผึ้ง ปะการังช่องเหลี่ยม ปะการังวงแหวน	สมบูรณ์ปานกลาง
10.	บ้านเขาขาด	302	ปะการังโขด ปะการังรังผึ้ง ปะการังดาวเล็ก ปะการังช่องเหลี่ยม ปะการังวงแหวน	สมบูรณ์ดีมาก
11.	เกาะโหล่นด้านใต้	252	ปะการังสีน้ำเงิน ปะการังโขด ปะการังถ้วยสมอง ปะการังดาวใหญ่ ปะการังดอกกะหล่ำ	สมบูรณ์ดีมาก
12.	เกาะโหล่นด้านตะวันออก	760	ปะการังโขด ปะการังดาวใหญ่ ปะการังลายดอกไม้ ปะการังถ้วยสมอง ปะการังช่องเล็ก	สมบูรณ์ปานกลาง
13.	เกาะเฮด้านเหนือ	104	ปะการังโขด ปะการังลายดอกไม้ ปะการังลายลูกฟูก ปะการังช่องเหลี่ยม ปะการังดาวเล็ก	สมบูรณ์ปานกลาง
14.	เกาะเฮด้านใต้	171	ปะการังโขด ปะการังดาวเล็ก ปะการังดาวใหญ่ ปะการังช่องเล็ก ปะการังสมองร่องใหญ่	สมบูรณ์ดีมาก
15.	เกาะแสดด้านตะวันตก	40	ปะการังโขด ปะการังช่องเล็ก ปะการังรังผึ้ง ปะการังวงแหวน ปะการังเห็ด	เสียหายมาก
16.	เกาะแสดด้านตะวันออก	42	ปะการังโขด ปะการังดาวเล็ก ปะการังรังผึ้ง ปะการังช่องเหลี่ยม	สมบูรณ์ปานกลาง
17.	เกาะไม้ท่อน-ด้านตะวันออก	226	ปะการังโขด ปะการังดาวเล็ก ปะการังดาวใหญ่ ปะการังสีน้ำเงิน ปะการังรังผึ้ง	สมบูรณ์ดีมาก
18.	เกาะไม้ท่อน-ด้านตะวันตก	103	ปะการังโขด ปะการังผิวอยู่ยี่ ปะการังดาวช่องเหลี่ยม ปะการังลายดอกไม้ ปะการังช่องเหลี่ยม	สมบูรณ์ดีมาก
19.	เกาะราชาน้อย	308	ปะการังโขด ปะการังสีน้ำเงิน ปะการังช่องเล็ก ปะการังลายดอกไม้	สมบูรณ์ดี
20.	เกาะราชาใหญ่ (อ่าวท้อ)	102	ปะการังโขด ปะการังช่องเล็ก ปะการังรังผึ้ง ปะการังสีน้ำเงิน ปะการังดาวใหญ่	สมบูรณ์ดีมาก
21.	เกาะราชาใหญ่ (อ่าวสยาม)	121	ปะการังโขด ปะการังช่องเล็ก ปะการังดาวช่องเหลี่ยม ปะการังดอกกะหล่ำ ปะการังลายกลีบดอกไม้	สมบูรณ์ปานกลาง

ตารางที่ 3.2.2-2 สถานภาพแนวปะการังจังหวัดภูเก็ต จากการสำรวจ ปี พ.ศ. 2566

ลำดับ	สถานี	พื้นที่แนวปะการัง ที่สำรวจ (ไร่)	ชนิดเด่นที่พบ	สถานภาพแนว ปะการัง
22.	เกาะราชาใหญ่ (อ่าวปะตก)	45	ปะการังโขด ปะการังช่องเล็ก ปะการังสีน้ำเงิน ปะการังดาวเล็ก ปะการังช่องดาว	สมบูรณ์ดีมาก
23.	เกาะบอน	176	ปะการังโขด ปะการังดอกกะหล่ำ ปะการังดาวเล็ก ปะการังช่องหนาม ปะการังกาเล็กซี่	สมบูรณ์ดี
24.	อ่าวราไวย์	603	ปะการังโขด ปะการังดอกกะหล่ำ ปะการังช่องเหลี่ยม ปะการังดาวเล็ก ปะการังช่องเล็ก	สมบูรณ์ปานกลาง
25.	เกาะแก้วใหญ่	54	ปะการังสีน้ำเงิน ปะการังโขด ปะการังดอกกะหล่ำ ปะการังดาวใหญ่ ปะการังวงแหวน	สมบูรณ์ดีมาก
26.	อ่าวกะตะน้อย	87	ปะการังโขด ปะการังดาวเล็ก ปะการังดาวใหญ่ ปะการังรังผึ้ง ปะการังดอกไม้ทะเล	สมบูรณ์ดี
27.	อ่าวกะตะใหญ่	93	ปะการังโขด ปะการังดาวใหญ่ ปะการังสมองร่องตื้น ปะการังวงแหวน ปะการังช่องเหลี่ยม ปะการังรังผึ้ง	สมบูรณ์ดีมาก
28.	อ่าวป่าตองด้านใต้	395	ปะการังดาวใหญ่ ปะการังโขด ปะการังช่องเหลี่ยม ปะการังรังผึ้ง ปะการังวงแหวน	เสียหาย
29.	อ่าวป่าตองด้านเหนือ	239	ปะการังโขด ปะการังผิวยูยี ปะการังช่องเล็ก ปะการังสีน้ำเงิน ปะการังดาวใหญ่	สมบูรณ์ดี
30.	อ่าวกมลา	302	ปะการังโขด ปะการังดาวใหญ่ ปะการังวงแหวน ปะการังช่องเหลี่ยม ปะการังดอกเห็ด ปะการังรังผึ้ง	สมบูรณ์ปานกลาง
31.	อ่าวบางเทา	213	ปะการังโขด ปะการังดาวใหญ่ ปะการังวงแหวน ปะการังช่องเหลี่ยม ปะการังดอกเห็ด	สมบูรณ์ปานกลาง
32.	เกาะแวว	13	ปะการังโขด	เสียหาย
33.	เขาไศครุ	339	ปะการังโขด	สมบูรณ์ปานกลาง
34.	เกาะปลิง	340	ปะการังดาวเล็ก	สมบูรณ์ดี
35.	ในยาง	799	ปะการังดาวใหญ่	สมบูรณ์ดี

ที่มา : รายงานสถานการณ์ด้านทรัพยากรทางทะเลและชายฝั่งและการกีดเซาชายฝั่ง จังหวัดภูเก็ต,คณะกรรมการทรัพยากรทางทะเลและชายฝั่ง จังหวัดภูเก็ต กรมทรัพยากรทางทะเลและชายฝั่ง กระทรวงทรัพยากรธรรมชาติและสิ่งแวดล้อม ประจำปีงบประมาณ 2566

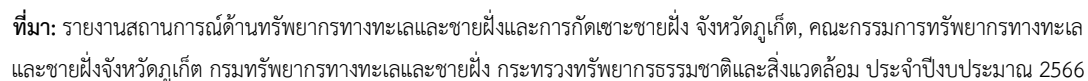

รูปที่ 3.2.2-2 ตำแหน่งที่ตั้งโครงการในแผนที่แนวปะการัง จังหวัดภูเก็ต

### สัตว์ทะเลหายาก

จากการสำรวจของกรมทรัพยากรทางทะเลและชายฝั่งทะเล จังหวัดภูเก็ต พบสัตว์ทะเลหายาก 17 ชนิด ประกอบด้วย

- **เต่าทะเล** พบ จำนวน 5 ชนิด ได้แก่ เต่ากระ เต่าตนุ เต่าหญ้า เต่ามะเฟือง และเต่าหัวค้อน
- **โลมาและวาฬ** พบ จำนวน 8 ชนิด ได้แก่ โลมาปากขวด โลมาหัวบาตรหลังเรียบ โลมาลายแถบ โลมากระโดดโลมาลายจุด วาฬโอมูระ วาฬหัวทุย วาฬหัวทุยแคระ วาฬหัวแตงโม
- **พะยูน** พบ จำนวน 1 ชนิด
- **ปลาทะเลหายาก** พบ จำนวน 2 ชนิด ได้แก่ ฉลามวาฬ และปลาโรนัน

สำหรับสัตว์ทะเลหายากที่สำรวจพบชนิดที่เด่น ได้แก่ เต่ามะเฟือง และโลมาปากขวด สำหรับเต่ามะเฟือง พบว่ามีการขึ้นวางไข่เป็นจำนวนมาก บริเวณชายหาดทิศตะวันตกของเกาะภูเก็ต ได้แก่ หาดไม้ขาว และหาดในทอน ส่วนโลมาปากขวด พบจำนวนมากบริเวณเกาะราชาน้อย-ใหญ่ เกาะไม้ท่อน และเกาะเฮ ทั้งนี้ ในจังหวัดภูเก็ตมีการรวบรวมสถิติการเกยตื้นของสัตว์ทะเลหายาก ระหว่างปี พ.ศ. 2563-2566 (รายงานสถานภาพทรัพยากรสัตว์ทะเลหายากในจังหวัดภูเก็ต ระหว่างปี พ.ศ. 2563-2566, ศูนย์วิจัยทรัพยากรทางทะเลและชายฝั่งทะเลอันดามันตอนบน มกราคม 2568) โดยมีรายละเอียดดังนี้

➤ ปีงบประมาณ พ.ศ. 2563 จังหวัดภูเก็ตพบการเกยตื้นของสัตว์ทะเลหายาก รวม 227 ตัว และเต่าทะเล 4 กลุ่ม ประกอบด้วย เต่าตนุ 1 กลุ่ม เต่ามะเฟือง 3 กลุ่ม โลมาและวาฬรวม 220 ตัว ประกอบด้วย โลมาปากขวด 50 ตัว โลมาหัวบาตรหลังเรียบ 60 ตัว โลมาลายแถบ 50 ตัว โลมากระโดด 50 ตัว วาฬโอมูระ 4 ตัว วาฬมีฟันไม่ทราบชนิด 2 ตัว และวาฬไม่ทราบชนิดจำนวน 4 ตัว พะยูน 5 ตัว โรนัน 1 ตัว และกระเบนราหู 1 ตัว แสดงดังตารางที่ 3.2.2-3 และรูปที่ 3.2.2-3

ตารางที่ 3.2.2-3 แสดงชนิดสัตว์ทะเลหายากที่พบในจังหวัดภูเก็ต ปีงบประมาณ พ.ศ. 2563

ลำดับ	ชื่อไทย	ชื่อสามัญ	ชื่อวิทยาศาสตร์	จำนวนประชากร	วิธีการได้มาของข้อมูล
1.	เต่าตนุ	Green turtle	<i>Chelonia mydas</i>	วางไข่ 1 กลุ่ม	การสำรวจ
2.	เต่ามะเฟือง	Leatherback turtle	<i>Dermochelys coriacea</i>	วางไข่ 3 กลุ่ม	การสำรวจ
3.	โลมาปากขวด	Bottlenose dolphin	<i>Tursiops aduncus</i>	50 ตัว	การสำรวจและ โซเซียลมีเดีย
4.	โลมาหัวบาตรหลังเรียบ	Finless porpoise	<i>Neophocaena phocaenoides</i>	60 ตัว	โซเซียลมีเดีย
5.	โลมาลายแถบ	Striped dolphin	<i>Stenella coeruleoalba</i>	50 ตัว	โซเซียลมีเดีย
6.	โลมากระโดด	Spinner dolphin	<i>Stenella longirostris</i>	50 ตัว	โซเซียลมีเดีย
7.	วาฬโอมูระ	Omura's whale	<i>Balaenoptera omurai</i>	4 ตัว	การสำรวจและ โซเซียลมีเดีย
8.	วาฬมีฟันไม่ทราบชนิด	Unknown tooth whale	-	2 ตัว	โซเซียลมีเดีย
9.	วาฬไม่ทราบชนิด	Unknown whale	-	4 ตัว	โซเซียลมีเดีย

### ตารางที่ 3.2.2-3 แสดงชนิดสัตว์ทะเลหายากที่พบในจังหวัดภูเก็ต ปีงบประมาณ พ.ศ. 2563

ลำดับ	ชื่อไทย	ชื่อสามัญ	ชื่อวิทยาศาสตร์	จำนวนประชากร	วิธีการได้มาของข้อมูล
10.	พะยูน	Dugong	<i>Dugong dugon</i>	5 ตัว	การสำรวจ
11.	โรนัน	Guitar fishes	-	1 ตัว	โซเชียมลมีเดีย
12.	กระเบนราหู	Manta rays	-	1 ตัว	โซเชียมลมีเดีย

ที่มา : รายงานสถานภาพทรัพยากรสัตว์ทะเลหายากในจังหวัดภูเก็ต ระหว่างปี พ.ศ. 2563-2566, ศูนย์วิจัยทรัพยากรทางทะเลและชายฝั่งทะเลอันดามันตอนบน มกราคม 2568

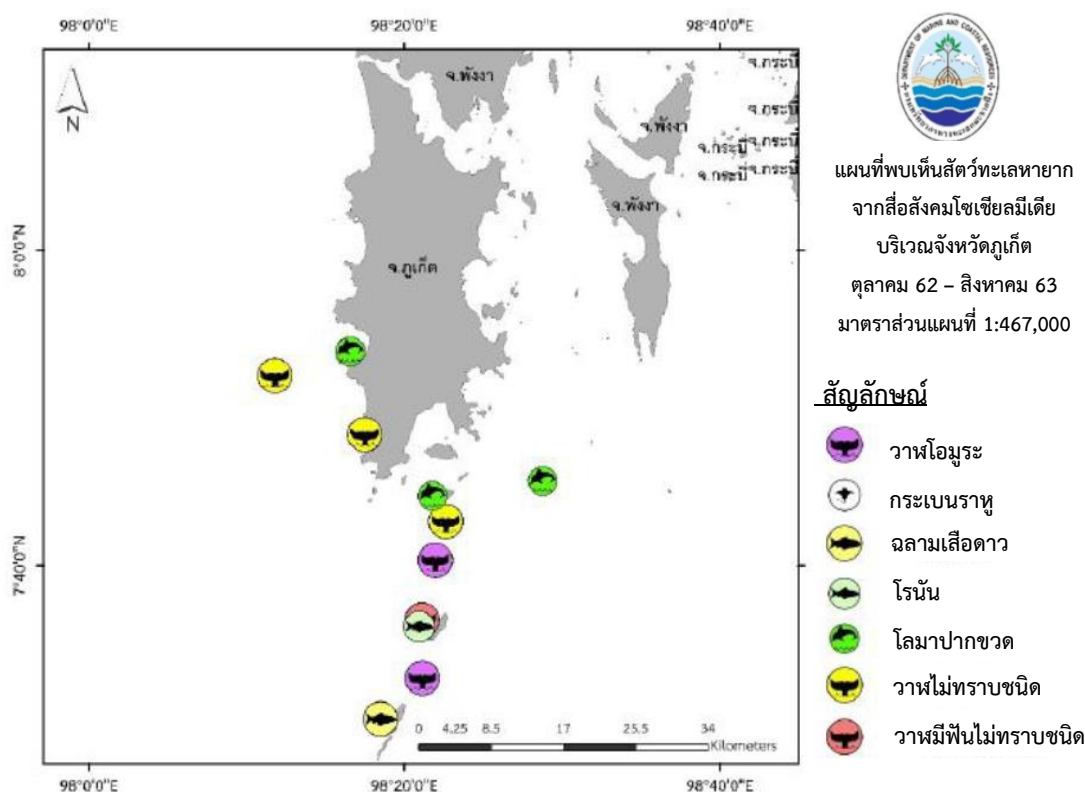

ที่มา : รายงานสถานภาพทรัพยากรสัตว์ทะเลหายากในจังหวัดภูเก็ต ระหว่างปี พ.ศ. 2563-2566, ศูนย์วิจัยทรัพยากรทางทะเลและชายฝั่งทะเลอันดามันตอนบน มกราคม 2568

### รูปที่ 3.2.2-3 แผนที่การแพร่กระจายสัตว์ทะเลหายากจังหวัดภูเก็ต ปีงบประมาณ พ.ศ. 2563

➤ ปีงบประมาณ พ.ศ. 2564 จังหวัดภูเก็ตพบสัตว์ทะเลหายากเกยตื้นรวม 124 ตัว และเต่าทะเลวางไข่ 4 หลุม ได้แก่ เต่าตนุ 1 หลุม เต่ามะเฟือง 2 หลุม เต่าหญ้า 1 หลุม และโลมาปากขวด 45 ตัว โลมาปากยาว 30 ตัว วาฬโอมูระ 2 ตัว วาฬมีฟันไม่ทราบชนิด 2 ตัว โลมาไม่ทราบชนิด 5 ตัว ฉลามวาฬ 7 ตัว และโรนัน 33 ตัว แสดงดังตารางที่ 3.2.2-4 และรูปที่ 3.2.2-4



### ตารางที่ 3.2.2-4 แสดงชนิดสัตว์ทะเลหายากที่พบในจังหวัดภูเก็ต ปีงบประมาณ พ.ศ. 2564

ลำดับ	ชื่อไทย	ชื่อสามัญ	ชื่อวิทยาศาสตร์	จำนวนประชากร	วิธีการได้มาของข้อมูล
1.	เต่าตนุ	Green turtle	<i>Chelonia mydas</i>	วางไข่ 1 หลุม	การสำรวจ
2.	เต่ามะเฟือง	Leatherback turtle	<i>Dermochelys coriacea</i>	วางไข่ 2 หลุม	การสำรวจ
3.	เต่าหญ้า	Olive ridley turtle	<i>Lepidochelys olivacea</i>	วางไข่ 1 หลุม	การสำรวจ
4.	โลมาปากขวด	Bottlenose dolphin	<i>Tursiops aduncus</i>	45 ตัว	การสำรวจและสื่อออนไลน์
5.	โลมาปากยาว	Long beaked common dolphin	<i>Delphinus capensis</i>	30 ตัว	การสำรวจ
6.	วาฬโอมูระ	Omura's whale	<i>Balaenoptera omurai</i>	2 ตัว	สื่อออนไลน์
7.	วาฬมีฟันไม่ทราบชนิด	Unknown tooth whale	-	2 ตัว	สื่อออนไลน์
8.	โลมาไม่ทราบชนิด	Unknown dolphin	-	5 ตัว	สื่อออนไลน์
9.	ฉลามวาฬ	Whale shark	<i>Rhincodon typus</i>	7 ตัว	สื่อออนไลน์
10.	โรนัน	Guitar fishes	-	33 ตัว	สื่อออนไลน์

ที่มา : รายงานสถานภาพทรัพยากรสัตว์ทะเลหายากในจังหวัดภูเก็ต ระหว่างปี พ.ศ. 2563-2566, ศูนย์วิจัยทรัพยากรทางทะเลและชายฝั่งทะเล

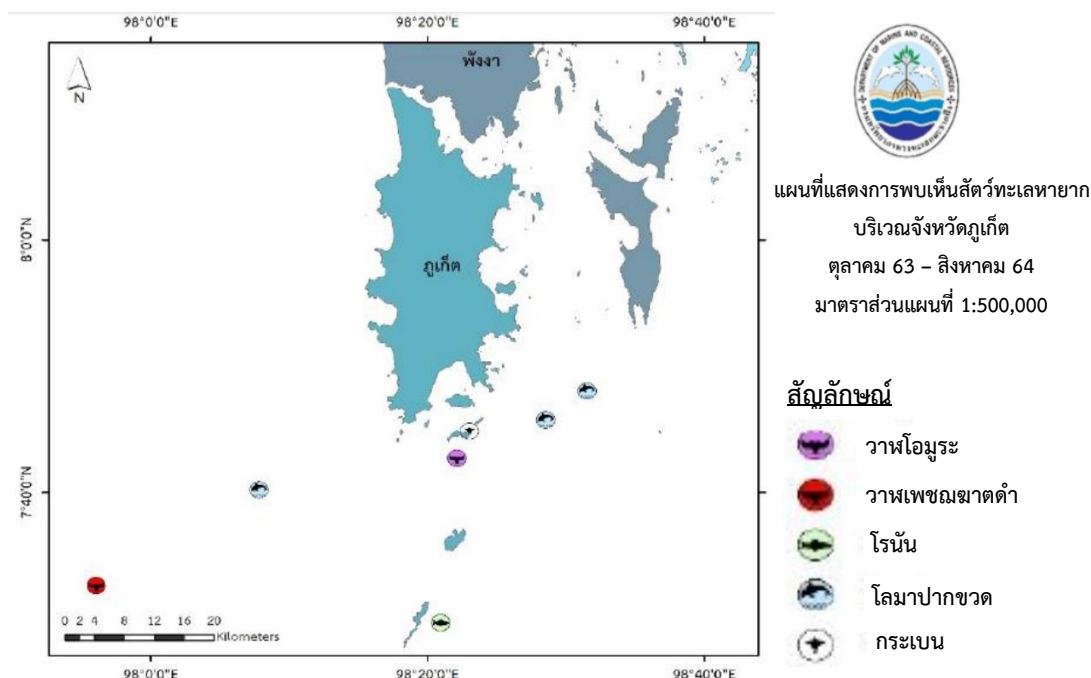

ที่มา : รายงานสถานภาพทรัพยากรสัตว์ทะเลหายากในจังหวัดภูเก็ต ระหว่างปี พ.ศ. 2563-2566, ศูนย์วิจัยทรัพยากรทางทะเลและชายฝั่งทะเลอันดามันตอนบน มกราคม 2568

### รูปที่ 3.2.2-4 แผนที่การแพร่กระจายสัตว์ทะเลหายากจังหวัดภูเก็ต ปีงบประมาณ พ.ศ. 2564

➤ ปีงบประมาณ พ.ศ. 2565 จังหวัดภูเก็ตพบสัตว์ทะเลหายากเกยตื้นรวม 13 ตัว และเต่าทะเลวางไข่ 1 หลุม ได้แก่ เต่าตนุวางไข่ 1 หลุม และเต่าตนุ 1 ตัว โลมาปากขวด 10 ตัว กระเบนนก 1 ตัว และปลาฉลามซีเซา 1 ตัว แสดงดังตารางที่ 3.2.2-5 และรูปที่ 3.2.2-5

ตารางที่ 3.2.2-5 แสดงชนิดสัตว์ทะเลหายากที่พบในจังหวัดภูเก็ต ปีงบประมาณ พ.ศ. 2565

ลำดับ	ชื่อไทย	ชื่อสามัญ	ชื่อวิทยาศาสตร์	จำนวนประชากร	วิธีการได้มาของข้อมูล
1.	เต่าตนุ	Green turtle	<i>Chelonia mydas</i>	วางไข่ 1 หลุม 1 ตัว	การสำรวจ สื่อออนไลน์
2.	โลมาปากขวด	Bottlenose dolphin	<i>Tursiops aduncus</i>	10 ตัว	สื่อออนไลน์
3.	กระเบนนก	Spotted eagle ray	<i>Aetobatus narinari</i>	1 ตัว	สื่อออนไลน์
4.	ปลาฉลามซีเซา	Nurse shark	<i>Ginglymostoma Cirratum</i>	1 ตัว	สื่อออนไลน์

ที่มา : รายงานสถานภาพทรัพยากรสัตว์ทะเลหายากในจังหวัดภูเก็ต ระหว่างปี พ.ศ. 2563-2566, ศูนย์วิจัยทรัพยากรทางทะเลและชายฝั่งทะเลอันดามันตอนบน มกราคม 2568

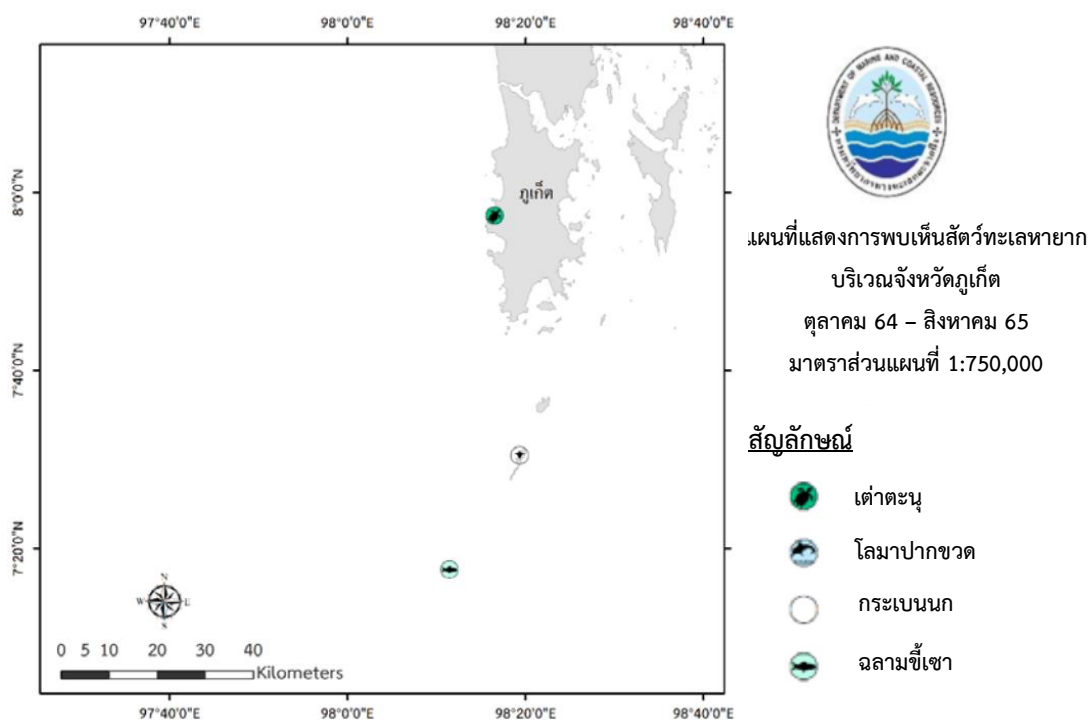

ที่มา : รายงานสถานภาพทรัพยากรสัตว์ทะเลหายากในจังหวัดภูเก็ต ระหว่างปี พ.ศ. 2563-2566, ศูนย์วิจัยทรัพยากรทางทะเลและชายฝั่งทะเลอันดามันตอนบน มกราคม 2568

รูปที่ 3.2.2-5 แผนที่การแพร่กระจายสัตว์ทะเลหายากจังหวัดภูเก็ต ปีงบประมาณ พ.ศ. 2565

➤ ปีงบประมาณ พ.ศ. 2566 จังหวัดภูเก็ตพบสัตว์ทะเลหายากเกยตื้นรวม 33 ตัว และเต่าทะเลวางไข่ 3 หลุม ได้แก่ เต่าตนุวางไข่ 1 หลุม เต่ามะเฟืองวางไข่ 2 หลุม โลมาปากขวด 15 ตัว วาฬโอมูระ 2 ตัว วาฬเพชฌฆาตดำ 10 ตัว และโรนัน 6 ตัว แสดงดังตารางที่ 3.2.2-6 และรูปที่ 3.2.2-6

ตารางที่ 3.2.2-6 แสดงชนิดสัตว์ทะเลหายากที่พบในจังหวัดภูเก็ต ปีงบประมาณ พ.ศ. 2566

ลำดับ	ชื่อไทย	ชื่อสามัญ	ชื่อวิทยาศาสตร์	จำนวนประชากร	วิธีการได้มาของข้อมูล
1.	เต่าตนุ	Green turtle	<i>Chelonia mydas</i>	วางไข่ 1 หลุม	การสำรวจ
2.	เต่ามะเฟือง	Leatherback turtle	<i>Dermochelys coriacea</i>	วางไข่ 2 หลุม	การสำรวจ
3.	โลมาปากขวด	Bottlenose dolphin	<i>Tursiops aduncus</i>	15 ตัว	สื่อออนไลน์
4.	วาฬโอมูระ	Omura's whale	<i>Balaella longirostris</i>	2 ตัว	สื่อออนไลน์
5.	วาฬเพชฌฆาตดำ	False killer whale	<i>Pseudorca crassidens</i>	10 ตัว	สื่อออนไลน์
6.	โรนัน	Guitar fishes	-	6 ตัว	สื่อออนไลน์

ที่มา : รายงานสถานภาพทรัพยากรสัตว์ทะเลหายากในจังหวัดภูเก็ต ระหว่างปี พ.ศ. 2563-2566, ศูนย์วิจัยทรัพยากรทางทะเลและชายฝั่งทะเลอันดามันตอนบน มกราคม 2568

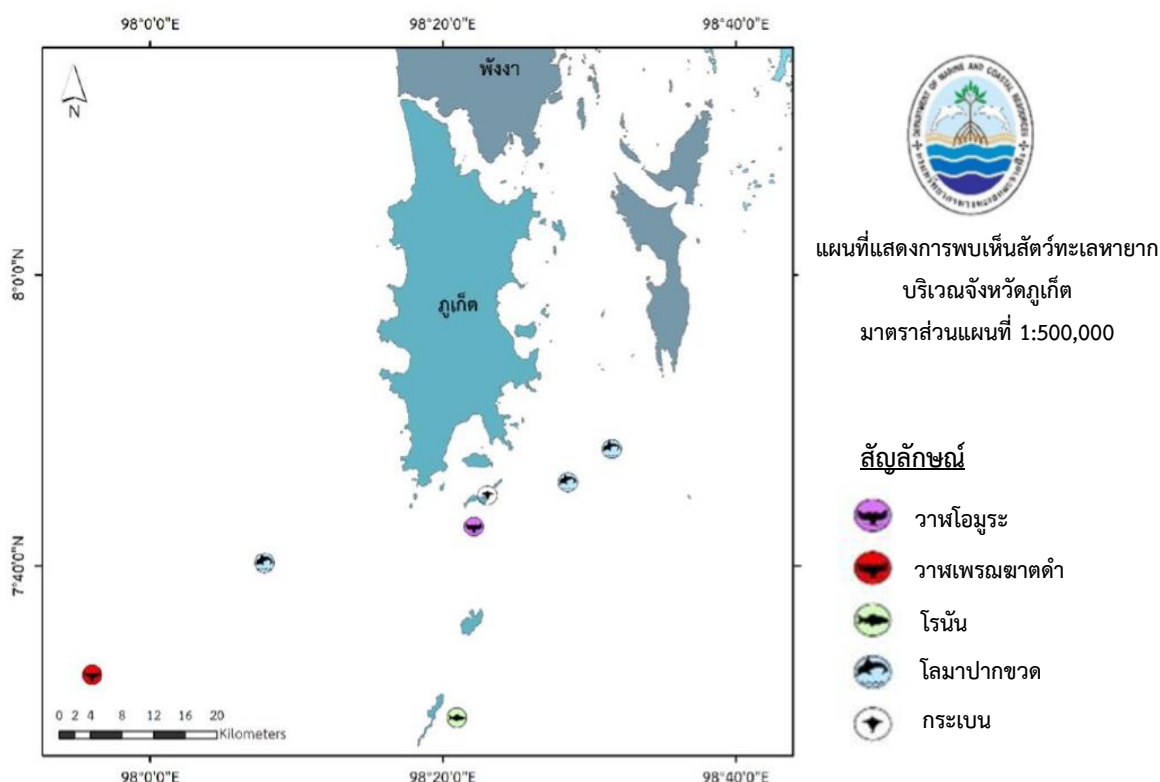

ที่มา : รายงานสถานภาพทรัพยากรสัตว์ทะเลหายากในจังหวัดภูเก็ต ระหว่างปี พ.ศ. 2563-2566, ศูนย์วิจัยทรัพยากรทางทะเลและชายฝั่งทะเลอันดามันตอนบน มกราคม 2568

รูปที่ 3.2.2-6 แผนที่การแพร่กระจายสัตว์ทะเลหายากจังหวัดภูเก็ต ปีงบประมาณ พ.ศ. 2566

สำหรับสัดส่วนการเกยตื้นของสัตว์ทะเลหายากชนิดต่างๆ โดยเตามีจำนวนมากที่สุด พบในปี พ.ศ. 2557 จำนวน 36 ตัว พ.ศ. 2558 จำนวน 59 ตัว พ.ศ. 2559 จำนวน 33 ตัว พ.ศ. 2560 จำนวน 57 ตัว พ.ศ. 2561 จำนวน 51 ตัว พ.ศ. 2562 จำนวน 79 ตัว พ.ศ. 2563 จำนวน 53 ตัว พ.ศ. 2564 จำนวน 56 ตัว พ.ศ. 2565 จำนวน 42 ตัว และพ.ศ. 2566 จำนวน 42 ตัว รองลงมา คือ โลมา พบในปี พ.ศ. 2557 จำนวน 9 ตัว พ.ศ. 2558 จำนวน 11 ตัว พ.ศ. 2559 จำนวน 5 ตัว พ.ศ. 2560 จำนวน 8 ตัว พ.ศ. 2561 จำนวน 4 ตัว พ.ศ. 2562 จำนวน 8 ตัว พ.ศ. 2563 จำนวน 8 ตัว พ.ศ. 2564 จำนวน 19 ตัว พ.ศ. 2565 จำนวน 11 ตัว และพ.ศ. 2566 จำนวน 7 ตัว และพะยูนเกยตื้นน้อยที่สุด พบในปี พ.ศ. 2559 จำนวน 1 ตัว พ.ศ. 2561 จำนวน 2 ตัว พ.ศ. 2563 จำนวน 1 ตัว พ.ศ. 2565 จำนวน 1 ตัว และพ.ศ. 2566 จำนวน 2 ตัว ส่วนในปี พ.ศ. 2558 พ.ศ. 2559 พ.ศ. 2560 พ.ศ. 2562 ละ พ.ศ. 2564 ไม่พบพะยูนเกยตื้น ซึ่งสามารถสรุปสถิติการเกยตื้นสัตว์ทะเลหายาก ในปี พ.ศ. 2557 ถึง พ.ศ. 2566 ได้ดังรูปที่ 3.2.2-7

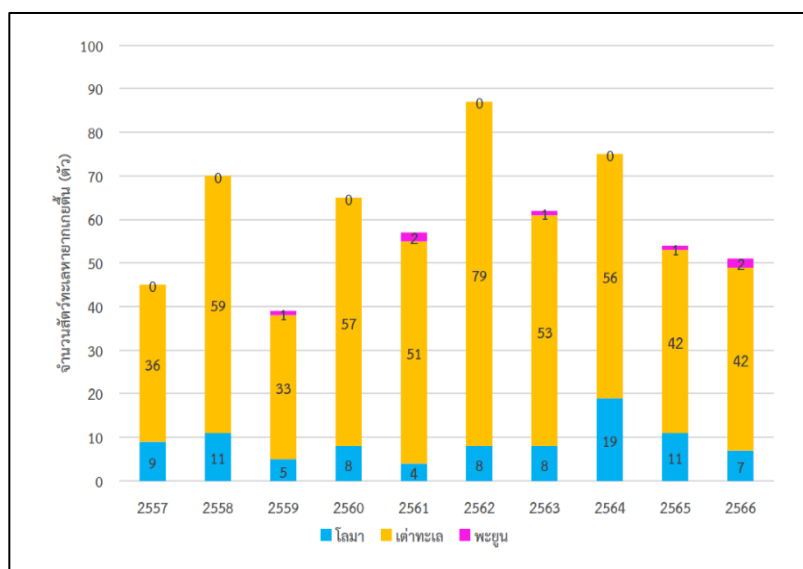

ที่มา : รายงานสถานภาพทรัพยากรสัตว์ทะเลหายากในจังหวัดภูเก็ต ระหว่างปี พ.ศ. 2563-2566, ศูนย์วิจัยทรัพยากรทางทะเลและชายฝั่ง ทะเลอันดามันตอนบน มกราคม 2568

### รูปที่ 3.2.2-7 สถิติการเกยตื้นสัตว์ทะเลหายาก ปี พ.ศ. 2557 ถึง พ.ศ. 2566

สำหรับข้อมูลการสำรวจการวางไข่เต่าทะเลที่สำรวจพบในปี พ.ศ. 2560-2566 พบจำนวน 3 ชนิด ได้แก่ การวางไข่เต่าตนุ การวางไข่เต่ามะเฟือง และการวางไข่ของเต่าหญ้า ซึ่งมีรายละเอียด ดังตารางที่ 3.2.2-7

ตารางที่ 3.2.2-7 การวางไข่เต่าทะเลที่พบในจังหวัดภูเก็ต ระหว่างปี พ.ศ. 2560 - พ.ศ. 2566

ชนิด	ปีที่สำรวจ	จำนวน
<b>เต่าตนุ</b>		
การวางไข่ของเต่าตนุ	2560	1 รัง
การวางไข่ของเต่าตนุ	2561	11 รัง
การวางไข่ของเต่าตนุ	2563	1 รัง
การวางไข่ของเต่าตนุ	2564	1 รัง

### ตารางที่ 3.2.2-7 การวางไข่เต่าทะเลที่พบในจังหวัดภูเก็ต ระหว่างปี พ.ศ. 2560 - พ.ศ. 2566

ชนิด	ปีที่สำรวจ	จำนวน
การวางไข่ของเต่าตนุ	2565	1 รัง
การวางไข่ของเต่าตนุ	2566	1 รัง
<b>เต่ามะเฟือง</b>		
การวางไข่ของเต่ามะเฟือง	2563	3 รัง
การวางไข่ของเต่ามะเฟือง	2564	2 รัง
การวางไข่ของเต่ามะเฟือง	2565	1 รัง
การวางไข่ของเต่ามะเฟือง	2566	1 รัง
<b>เต่าหญ้า</b>		
การวางไข่ของเต่าหญ้า	2562	2 รัง
การวางไข่ของเต่าหญ้า	2564	1 รัง

ที่มา : รายงานสถานภาพทรัพยากรสัตว์ทะเลหายากในจังหวัดภูเก็ต ระหว่างปี พ.ศ. 2563-2566, ศูนย์วิจัยทรัพยากรทางทะเลและชายฝั่งทะเล  
อันดามันตอนบน มกราคม 2568

ทั้งนี้จากการสำรวจในวันที่ 19 พฤศจิกายน 2567 ของศูนย์วิจัยทรัพยากรทางทะเลและชายฝั่งทะเลอันดามันตอนบน (ศวอบ.) เข้าตรวจสอบสุขภาพและติดตามฝูงพะยูนพร้อมนักบินโดรนอาสาสมัคร พบพะยูนจำนวนไม่น้อยกว่า 7 ตัว สามารถตรวจความสมบูรณ์ร่างกายได้ จำนวน 7 ตัว โดยแสดงพฤติกรรมว่ายน้ำและกินหญ้า พบความสมบูรณ์ร่างกายอยู่ในระดับค่อนข้างผอม (BCS=1/5) จำนวน 1 ตัว อัตราการหายใจ 2-3 ครั้ง/5 นาที - ความสมบูรณ์ร่างกายอยู่ในระดับสมบูรณ์ดี (BCS=3/5) จำนวน 6 ตัว อัตราการหายใจ 2-3 ครั้ง/5 นาที ทั้งนี้กรมทะเลฯ เตรียมแผนการเฝ้าระวังกรณีพะยูนผอม (BCS =1/5) ทีมสำรวจพบพะยูนบริเวณอ่าวตังเซ็น ภูเก็ต จำนวนไม่น้อยกว่า 7 ตัว และพบพะยูนที่มีความสมบูรณ์ของร่างกายอยู่ในระดับผอม 1 ตัว

**ดังรูปที่ 3.2.2-8**

และในวันที่ 25 กุมภาพันธ์ 2568 กรมทรัพยากรทางทะเลและชายฝั่งโดยศูนย์วิจัยทรัพยากรทางทะเลและชายฝั่งทะเลอันดามันตอนบน (ศวอบ.) บินสำรวจ และประเมินสุขภาพประชากรพะยูน บริเวณโดยรอบด้วยอากาศยานไร้คนขับ บริเวณอ่าวตังเซ็น พบพะยูน จำนวน 4 ตัว มีพฤติกรรมการกินอาหารและว่ายน้ำตามปกติความสมบูรณ์ของร่างกาย ระดับสมบูรณ์ดี (BCS = 3/5 ) อัตราการหายใจ 3 - 5 ครั้ง ใน 5 นาที จำนวน 3 ตัว พบพะยูนมีความสมบูรณ์ของร่างกาย ระดับผอม (BCS = 2/5 ) อัตราการหายใจ 3 - 5 ครั้ง ใน 5 นาที จำนวน 1 ตัว บริเวณอ่าวป่าคลอก งดการสำรวจ เนื่องจากสภาพอากาศไม่เอื้ออำนวย บริเวณราไวย์ ไม่พบพะยูน เจ้าหน้าที่ได้ติดตามเฝ้าระวัง เพื่อควบคุมป้องกันกิจกรรมที่จะทำให้เกิดความเสี่ยงและผลกระทบต่อพะยูนในพื้นที่ต่อไป



ที่มา : ศูนย์วิจัยทรัพยากรทางทะเลและชายฝั่งทะเลอันดามันตอนบน (ศวอบ.) มกราคม 2568

### รูปที่ 3.2.2-8 การสำรวจพบพะยูนบริเวณ อ่าวตังเซ็น ภูเก็ต

อย่างไรก็ตาม จากสถิติข้อมูลสำนักข่าว SPRiNG พบว่า ปี 2567 มีพะยูนตายไปแล้วรวม 42 ตัว และในช่วง 6 ปีที่ผ่านมา ตายรวม 154 ตัว ตัวเลขเหล่านี้บ่งบอกถึงสถานการณ์พะยูนไทย ที่ถือว่าอยู่ในภาวะวิกฤต ซึ่งสาเหตุการตายหลัก ๆ ก็มาจากการขาดสารอาหาร ไร้หญ้าทะเล ซึ่งได้รับผลกระทบอย่างรุนแรงจากอุณหภูมิน้ำทะเลที่เพิ่มสูงขึ้น กระนั้น พะยูนมีแหล่งที่อยู่อาศัยหลัก 2 แห่งคือ ทะเลอันดามัน และฝั่งอ่าวไทย สำหรับฝั่งอ่าวไทย มีพะยูนราว 30 ตัว แต่ที่น่าเป็นห่วงคือฝั่งทะเลอันดามัน ช่วงปี 2561 พื้นที่แถบนี้เคยมีประชากรพะยูนอยู่ราว 250 ตัว แต่ในช่วง 6 ปีที่ผ่านมา มีพะยูนตายไปกว่า 154 ตัว ซึ่งคาดการณ์กันว่าปัจจุบันอาจเหลือไม่ถึง 120 ตัวแล้ว ดังรูปที่ 3.2.2-9 ดังนั้น การฟื้นฟูสถานการณ์พะยูนไทยนั้น สามารถทำได้หลายวิธีไปพร้อม ๆ กัน ไม่ว่าจะเป็นการประคบประหมม ดูแลสุขภาพ หมั่นเช็คประชากร เร่งฟื้นฟูแหล่งหญ้าทะเล ซึ่งตรงนี้ ทาง ทช. มีแผนจะเร่งฟื้นฟูให้ได้ปีละ 1,000 ไร่ ขณะเดียวกัน คงต้องขอความร่วมมือจากทุกคนด้วย มลพิษจากขยะในทะเล การท่องเที่ยวที่ไปรบกวนพะยูนมากเกินไป เครื่องมือทำประมงที่เป็นอันตรายต่อทั้งพะยูน และสัตว์น้ำชนิดอื่นๆ (SPRiNG [online] : <https://www.springnews.co.th/> เข้าถึงข้อมูลเมื่อ 20 มกราคม 2568)



ที่มา : SPRiNG [online] : <https://www.springnews.co.th/> เข้าถึงข้อมูลเมื่อ 20 มกราคม 2568.

### รูปที่ 3.2.2-9 สถิติจำนวนพะยูนที่ตายในช่วงย้อนหลัง 5 ปี



### 3.3 ค่าการใช้ประโยชน์ของมนุษย์

#### 3.3.1 การใช้น้ำ

จังหวัดภูเก็ต มีการก่อสร้างอ่างเก็บน้ำและสามารถใช้เก็บน้ำได้แล้ว จำนวน 3 แห่ง ปริมาณความจุ 21.53 ล้านลูกบาศก์เมตร ดังตารางที่ 3.3.1-1 โดยมีวัตถุประสงค์เพื่อใช้สำหรับอุปโภคและบริโภค ในส่วนของการทำการเกษตรจะใช้น้ำจากบ่อดินและแหล่งน้ำธรรมชาติ

ตารางที่ 3.3.1-1 ปริมาณความจุของอ่างเก็บน้ำโครงการชลประทาน จังหวัดภูเก็ต

ชื่อโครงการ	ปี พ.ศ. ที่สร้าง	สถานที่ตั้ง	ปริมาณความจุ (ลูกบาศก์เมตร)	ปริมาณความจุต่ำสุด (ลูกบาศก์เมตร)
อ่างเก็บน้ำบางเหนียวดำ	2551	ตำบลศรีสุนทร อำเภอถลาง	7.19	0.11
อ่างเก็บน้ำบางวาด	2526	ตำบลกะทู้ อำเภอกะทู้	10.20	0.27
อ่างเก็บน้ำคลองกะทะ	2560	ตำบลฉลอง อำเภอเมืองภูเก็ต	4.14	0.15

ที่มา : แผนพัฒนาจังหวัดภูเก็ต (พ.ศ. 2566 - 2570), สำนักงานจังหวัดภูเก็ต

สำหรับการบริการประปาในจังหวัดภูเก็ต มีดังนี้

- 1) เทศบาลนครภูเก็ต ผลิตน้ำประปาจากแหล่งน้ำดิบในชุมเหมืองร้าง 5 แห่ง รวมปริมาณน้ำดิบทั้งสิ้น 2,454,379 ลูกบาศก์เมตร ดังนี้
  - ชุมน้ำเทศบาล ความจุ 1,014,608 ลูกบาศก์เมตร ของเทศบาลนครภูเก็ต
  - ชุมน้ำสวนเฉลิมพระเกียรติฯ รัชกาลที่ 9 (ชุมที่ 1 และ 2) ความจุ 307,236 ลูกบาศก์เมตร ของเทศบาลนครภูเก็ต
  - ชุมน้ำหน้าโรงพยาบาลวชิระภูเก็ต ความจุ 182,536 ลูกบาศก์เมตร ของบริษัท โฮยเซียง จำกัด
  - ชุมน้ำซอยพะเนียง ความจุ 250,717 ลูกบาศก์เมตร ของบริษัท โฮยเซียง จำกัด
  - อ่างเก็บน้ำบางวาด ความจุ 10,280,463 ลูกบาศก์เมตร ของโครงการชลประทานภูเก็ตและมีโรงผลิตน้ำประปา จำนวน 3 แห่ง ดังนี้
    - ระบบการผลิตชุมน้ำเทศบาล
    - ระบบการผลิตชุมน้ำสวนเฉลิมพระเกียรติฯ รัชกาลที่ 9
    - ระบบการผลิตถนนดำรง
- 2) การประปาส่วนภูมิภาค สาขาภูเก็ต
- 3) การประปาเอกชน

(การผลิตน้ำประปาของเทศบาลนครภูเก็ต การประปาส่วนภูมิภาคสาขาภูเก็ตและเอกชน ดังตารางที่ 3.3.1-2)

### ตารางที่ 3.3.1-2 การผลิตน้ำประปาของเทศบาลนครภูเก็ต การประปาส่วนภูมิภาคสาขาภูเก็ตและเอกชน

ลำดับ	การผลิตน้ำประปาของการประปาส่วนภูมิภาคสาขาภูเก็ต และเอกชน	ระบบผลิตที่ใช้จริง (ลูกบาศก์เมตร/วัน)
<b>การประปาเทศบาลนครภูเก็ต</b>		
1.	ระบบการผลิตขุมน้ำเทศบาล	7,200
2.	ระบบการผลิตขุมน้ำสวนเฉลิมพระเกียรติฯ รัชกาลที่ 9	3,600
3.	ระบบการผลิตถนนดำรง	30,240
<b>กำลังผลิตใช้งานรวม</b>		<b>41,040</b>
<b>การประปาส่วนภูมิภาค สาขาภูเก็ต</b>		
1.	สถานีผลิตน้ำสำนักงานการประปาส่วนภูมิภาค สาขาภูเก็ต (บางวาด)	48,000
2.	สถานีผลิตน้ำบ้านบางโจ	31,200
3.	สถานีผลิตน้ำคลองกะทะ	12,000
4.	สถานีผลิตน้ำพรุจำปา	3,000
<b>กำลังผลิตใช้งานรวม</b>		<b>94,200</b>
<b>การประปาเอกชน</b>		
1.	สถานีผลิตน้ำกะทู้ บริษัท อาร์.อี.คิว.วอเตอร์ เซอร์วิส เซส จำกัด	13,000
2.	สถานีผลิตน้ำเชิงหวน บริษัท อาร์.อี.คิว.วอเตอร์ เซอร์วิส เซส จำกัด	3,000
3.	สถานีผลิตน้ำ RO กระรน บริษัท อาร์.อี.คิว.วอเตอร์ เซอร์วิส เซส จำกัด	12,000
4.	สถานีผลิตน้ำ บริษัทไฮโดรเอ็นเตอร์ไพรส์ฯ	3,700
<b>กำลังผลิตที่ใช้ตามสัญญา</b>		<b>31,700</b>

ที่มา : แผนพัฒนาจังหวัดภูเก็ต พ.ศ.2566-2570, สำนักงานจังหวัดภูเก็ต

จากข้อมูลการให้บริการน้ำประปาของการประปาส่วนภูมิภาคสาขาภูเก็ตระหว่างเดือนมกราคม พ.ศ.2567 ถึงเดือนธันวาคม พ.ศ.2567 (ตารางที่ 3.3.1-3) พบว่า การประปาส่วนภูมิภาค สาขาภูเก็ต มีปริมาณน้ำผลิตเฉลี่ย 3,439,272 ลูกบาศก์เมตร/เดือน มีปริมาณน้ำผลิตจ่ายเฉลี่ย 3,140,995 ลูกบาศก์เมตร/เดือน ปริมาณน้ำจำหน่ายเฉลี่ย 2,162,609 ลูกบาศก์เมตร/เดือน และมีจำนวนผู้ใช้น้ำเฉลี่ยเท่ากับ 72,565 ราย/เดือน

ตารางที่ 3.3.1-3 สถิติที่สำคัญของการประปาส่วนภูมิภาค สาขาภูเก็ต

เดือน	จำนวนผู้ใช้น้ำ	ปริมาณน้ำผลิต	ปริมาณน้ำผลิตจ่าย	ปริมาณน้ำจำหน่าย
ม.ค. 2567	70,995	3,786,475	3,489,335	2,307,024
ก.พ. 2567	71,218	3,556,870	3,244,754	2,365,985
มี.ค. 2567	71,500	3,609,508	3,342,136	2,292,671
เม.ย. 2567	71,793	3,361,057	3,069,736	2,407,925
พ.ค. 2567	72,119	3,291,819	3,067,851	2,274,688
มิ.ย. 2567	72,348	3,199,585	2,864,388	2,026,478
ก.ค. 2567	72,766	3,178,549	2,899,318	1,918,596
ส.ค. 2567	73,054	3,428,685	3,079,913	2,044,658
ก.ย. 2567	73,249	3,364,009	3,092,876	2,070,358
ต.ค. 2567	73,541	3,577,220	2,973,876	1,893,532
พ.ย. 2567	73,977	3,141,374	3,221,319	2,141,637
ธ.ค. 2567	74,216	3,776,107	3,346,433	2,207,751
<b>รวม</b>	<b>870,776</b>	<b>41,271,258</b>	<b>37,691,935</b>	<b>25,951,303</b>
<b>เฉลี่ยรายเดือน</b>	<b>72,565</b>	<b>3,439,272</b>	<b>3,140,995</b>	<b>2,162,609</b>

ที่มา : การประปาส่วนภูมิภาคสาขาภูเก็ต

พื้นที่โครงการอยู่ในเขตเทศบาลตำบลศรีสุนทร ซึ่งจากข้อมูลแผนพัฒนาท้องถิ่น (พ.ศ. 2566-2570) ของเทศบาลตำบลศรีสุนทร พบว่า การประปาส่วนภูมิภาค สาขาภูเก็ต และการประปาของตำบลศรีสุนทร เป็นผู้ให้บริการน้ำประปาแก่ประชาชนในเขตเทศบาลตำบลศรีสุนทร และจากการสอบถามประชาชนที่อาศัยอยู่บริเวณใกล้เคียงพื้นที่โครงการ พบว่า ส่วนใหญ่ใช้น้ำประปาเป็นแหล่งน้ำใช้หลัก ส่วนน้ำดื่มส่วนใหญ่จะซื้อเป็นน้ำบรรจุขวด

สำหรับ**แหล่งน้ำใช้หลัก**ของโครงการมาจากน้ำประปาของการประปาส่วนภูมิภาคสาขาภูเก็ต ซึ่งการประปาส่วนภูมิภาคสาขาภูเก็ต มีความสามารถในการให้บริการน้ำประปาแก่โครงการได้อย่างเพียงพอ (สำเนาหนังสือยืนยันการให้บริการน้ำประปา ดังภาคผนวก 3)

สำหรับ**ระบบน้ำใช้ภายในโครงการ**ปัจจุบันบริเวณด้านหน้าพื้นที่โครงการยังไม่มีระบบท่อจ่ายน้ำประปาสาธารณะ โครงการจึงได้ดำเนินการยื่นคำขอขยายเขตจ่ายน้ำประปาต่อการประปาส่วนภูมิภาค จังหวัดภูเก็ต ทั้งนี้ การประปาส่วนภูมิภาค จังหวัดภูเก็ต ได้เข้าดำเนินการสำรวจพื้นที่โครงการและจัดทำแบบงานขยายเขตจ่ายน้ำประปาแล้ว ดังภาคผนวก 3

ตามแผนงานดังกล่าว การประปาส่วนภูมิภาค จังหวัดภูเก็ต จะดำเนินการวางท่อเมนส่งน้ำประปาชนิด HDPE ขนาดเส้นผ่านศูนย์กลาง 160 มิลลิเมตร ตามแนวนอนสาธารณะจนถึงหน้าพื้นที่โครงการ จากนั้นโครงการจะดำเนินการต่อเชื่อมเข้าสู่ท่อรับน้ำดีชนิด PVC ขนาดเส้นผ่านศูนย์กลาง 3 นิ้ว ของที่ดินแต่ละแปลง และจ่ายเข้าสู่ถังเก็บน้ำสำรองขนาด 2 ลูกบาศก์เมตร จำนวน 1 ถัง/แปลง ซึ่งสามารถรองรับการใช้น้ำได้ประมาณ 2 วัน

### 3.3.2 การจัดการน้ำเสียและสิ่งปฏิกูล

จังหวัดภูเก็ตมีแหล่งกำเนิดน้ำเสียที่มาจากหน่วยงานราชการ หน่วยงานเอกชน โรงพยาบาล โรงแรม สถานประกอบการ และจากบ้านเรือนประชาชน จากการประเมินปริมาณน้ำเสีย พบว่า ในปี 2560 จังหวัดภูเก็ต มีปริมาณน้ำเสีย ประมาณ 160,000 ลูกบาศก์เมตร/วัน (คำนวณจากจำนวนประชากรตามทะเบียนราษฎรและประชากรแฝง แรงงานต่างด้าวและจำนวนนักท่องเที่ยวพำนักรเฉลี่ย 4 วัน ในปี 2560 คูณด้วยอัตราการผลิตน้ำเสีย 160 ลิตร/คน/วัน เป็นเพียงค่าประมาณการอย่างหยาบ ทั้งนี้ไม่รวมปริมาณน้ำเสียจากสถานประกอบการร้านอาหารต่างๆ ที่ไม่มีข้อมูลจำนวนร้าน)

การจัดการน้ำเสีย เป็นภารกิจหนึ่งขององค์กรปกครองส่วนท้องถิ่นที่จะต้องดำเนินการโดยมีส่วนร่วมของราชการที่เกี่ยวข้อง เช่น สำนักงานทรัพยากรธรรมชาติและสิ่งแวดล้อมจังหวัดภูเก็ต สำนักงานสิ่งแวดล้อมและควบคุมมลพิษที่ 15 ภูเก็ต ปัจจุบันจังหวัดภูเก็ตมีระบบบำบัดน้ำเสียที่เดินระบบอยู่ จำนวนทั้งสิ้น 10 แห่ง ใน 9 องค์กรปกครองส่วนท้องถิ่น ซึ่งยังไม่ครอบคลุมทั้งจังหวัด ดังนั้น จังหวัดภูเก็ต จึงได้ประสานความร่วมมือกับองค์การจัดการน้ำเสีย (อจน.) เพื่อให้เข้ามาศึกษาแนวทางแก้ไขปัญหาน้ำเสียในพื้นที่จังหวัดภูเก็ต โดยใช้งบประมาณของ อจน.จำนวน 15,000,000 บาท โดยการศึกษาแล้วเสร็จเมื่อเดือนธันวาคม 2560 สำหรับระบบบำบัดน้ำเสียของจังหวัดภูเก็ต ที่ได้เปิดก่อสร้างแล้วเสร็จและเดินระบบแล้ว ประกอบด้วย

- |                                   |   |
|-----------------------------------|---|
| 1) เทศบาลนครภูเก็ต จำนวน 1 แห่ง   | 6) องค์การบริหารส่วนตำบลเชิงทะเล จำนวน 2 แห่ง |
| 2) เทศบาลเมืองป่าตอง จำนวน 1 แห่ง | 7) เทศบาลตำบลราไวย์ จำนวน 1 แห่ง              |
| 3) เทศบาลเมืองกะทู้ จำนวน 1 แห่ง  | 8) องค์การบริหารส่วนตำบลกมลา จำนวน 1 แห่ง     |
| 4) เทศบาลตำบลวิชิต จำนวน 1 แห่ง   | 9) เทศบาลตำบลฉลอง จำนวน 1 แห่ง                |
| 5) เทศบาลตำบลกะรน จำนวน 1 แห่ง    |   |

ตำแหน่งที่ตั้งโรงระบบบำบัดน้ำเสียขององค์การบริหารส่วนตำบลเชิงทะเล (หาดสุรินทร์ และหาดบางเทา) โรงบำบัดน้ำเสียเทศบาลเมืองกะทู้ เทศบาลนครภูเก็ต เทศบาลตำบลวิชิต เทศบาลตำบลกะรน เทศบาลตำบลราไวย์ และเทศบาลเมืองป่าตอง ดังรูปที่ 3.3.2-1 สำหรับระบบบำบัดน้ำเสียของจังหวัดภูเก็ตทั้ง 10 แห่ง มีความสามารถบำบัดน้ำเสียได้ทั้งหมด 98,861 ลูกบาศก์เมตร/วัน (แผนปฏิบัติการเพื่อการจัดการคุณภาพสิ่งแวดล้อมในระดับจังหวัด ประจำปีงบประมาณ พ.ศ.2568, สำนักงานทรัพยากรธรรมชาติและสิ่งแวดล้อมจังหวัดภูเก็ต)

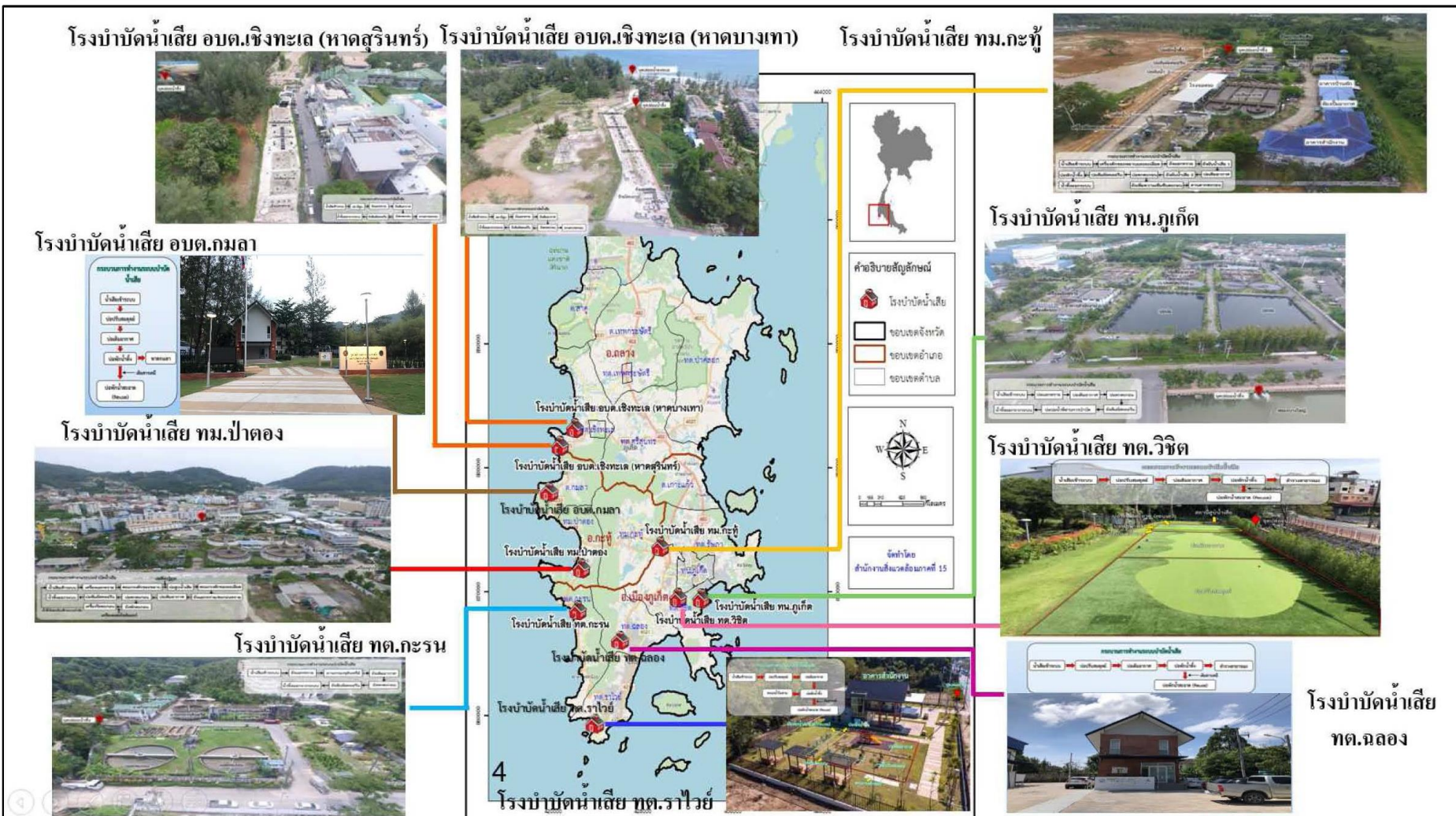

ที่มา : แผนปฏิบัติการเพื่อการจัดการคุณภาพสิ่งแวดล้อมระดับจังหวัด ประจำปีงบประมาณ พ.ศ.2568 จังหวัดภูเก็ต

รูปที่ 3.3.2-1 ระบบบำบัดน้ำเสียของจังหวัดภูเก็ต



สำหรับพื้นที่โครงการตั้งอยู่ในเขตเทศบาลตำบลศรีสุนทร ซึ่งยังไม่มีระบบบำบัดน้ำเสียรวมชุมชน การบำบัดน้ำเสียของบ้านเรือนมีระบบบำบัดน้ำเสียขั้นต้นแบบบ่อเกรอะที่บำบัดน้ำเสียจากห้องส้วมเท่านั้น ส่วนน้ำเสียจากส่วนอื่นๆจะระบายลงดิน ระบายลงท่อน้ำสาธารณะหรือแหล่งน้ำธรรมชาติ ส่วนโรงแรม หรือสถานที่พักตากอากาศ ต้องบำบัดน้ำเสียที่เกิดขึ้นจากโครงการให้ได้มาตรฐานคุณภาพน้ำทั้งก่อนระบายออกสู่แหล่งรองรับน้ำทิ้ง หรือนำกลับมาใช้ประโยชน์

การดำเนินโครงการคาดว่าจะมีน้ำเสียเกิดขึ้นประมาณ 141.63 ลูกบาศก์เมตร/วัน โดยโครงการจัดให้มีการติดตั้งถังดักไขมัน 40 ลิตร ติดตั้งบริเวณใต้ซิงค์ล้างจานภายในห้องครัวของบ้านแต่ละหลัง หลังละ 1 ชุด และน้ำเสียที่ออกจากระบบบำบัดน้ำเสียขั้นต้น จะเข้าสู่ระบบบำบัดน้ำเสียรวม ซึ่งเป็นระบบบำบัดน้ำเสียชนิดเติมอากาศผ่านตัวกลาง (Aeration Fixed Film Process) ขนาด 150 ลูกบาศก์เมตร อยู่บริเวณใกล้อาคารสโมสร สามารถรองรับน้ำเสียที่เกิดขึ้นจากโครงการประมาณ 141.63 ลูกบาศก์เมตร/วัน ได้อย่างเพียงพอ โดยเป็นระบบการบำบัดน้ำเสียแบบ activated sludge แบบสือชีวภาพเติมอากาศ โดยได้ออกแบบรองรับบีโอดี (BOD) เข้าระบบ 90 มิลลิกรัม/ลิตร และสามารถบำบัดน้ำเสียให้มีค่าบีโอดี (BOD<sub>5</sub>) ไม่เกิน 30 มิลลิกรัม/ลิตร และของแข็งแขวนลอยไม่เกิน 40 มิลลิกรัม/ลิตร ซึ่งน้ำทิ้งหลังจากผ่านระบบบำบัดน้ำเสียจะเข้าสู่บ่อตรวจคุณภาพน้ำ ก่อนระบายออกสู่ท่อสาธารณะประโยชน์ที่อยู่ด้านหน้าโครงการต่อไป

### 3.3.3 การระบายน้ำและการป้องกันน้ำท่วม

การระบายน้ำฝนในพื้นที่จังหวัดภูเก็ต ส่วนใหญ่จะเป็นการระบายตามธรรมชาติมีทิศทางการระบายลงสู่ทะเล ทั้งด้านทิศตะวันออกและตะวันตก ผ่านลุ่มน้ำและลำน้ำธรรมชาติเพื่อระบายลงสู่อ่าวต่างๆ ส่วนการระบายน้ำในชุมชนเขตเมือง ซึ่งมีปริมาณน้ำและความแออัดของอาคารค่อนข้างสูง เช่น ในพื้นที่เทศบาลนครภูเก็ต เทศบาลเมืองป่าตอง และเทศบาลตำบลกะรน จะมีโครงข่ายระบบท่อรวบรวมน้ำทิ้งจากอาคารบ้านเรือน โรงแรม และร้านอาหาร ที่ผ่านการบำบัดจากระบบบำบัดน้ำเสียรวมของชุมชนก่อนระบายลงสู่คลองสายหลักและไหลลงสู่ทะเลในที่สุด

สภาพการระบายน้ำฝนในเขตพื้นที่เทศบาลตำบลศรีสุนทร ส่วนใหญ่จะเป็นไปตามสภาพภูมิประเทศของพื้นที่ โดยน้ำฝนจะไหลลงสู่คลองหรือทางน้ำบริเวณใกล้เคียงแล้วไหลสู่ทะเลต่อไป ส่วนน้ำที่เกิดจากอาคารบ้านเรือน จะมีท่อระบายน้ำวางไหลทางหรือทางเท้าตามถนนและซอยต่างๆ ส่วนใหญ่เป็นรางระบายน้ำคอนกรีตเสริมเหล็กซึ่งเป็นที่รับน้ำแบบรวมน้ำฝนและน้ำเสียและระบายลงสู่แหล่งรับน้ำตามธรรมชาติ เช่น คลอง ลำราง และทะเล

สำหรับการระบายน้ำของโครงการเป็นระบบระบายน้ำแยกระหว่างน้ำฝนและน้ำทิ้ง โดยน้ำทิ้งจากโครงการจะระบายลงสู่ท่อระบายน้ำสาธารณะริมถนนหน้าโครงการ และไหลต่อไปยังท่อระบายน้ำสาธารณะริมถนนซอยข้างวัดศรีสุนทร ที่เชื่อมกับท่อระบายน้ำสาธารณะริมถนนทางหลวงแผ่นดินหมายเลข 402 (ถนนเทพกระษัตรี) และไหลต่อไปยังท่อระบายน้ำสาธารณะริมถนนทางหลวงแผ่นดินหมายเลข 402 (ถนนเทพกระษัตรี) บริเวณหน้าโรบินสัน โลฟส์สไตล์ ถลาง แล้วไหลต่อไปยังท่อระบายน้ำสาธารณะริมถนนทางหลวงแผ่นดินหมายเลข 402 (ถนนเทพกระษัตรี) บริเวณหน้าร้าน YAMAHA Riders Club ก่อนจะไหลลงสู่ลำรางสาธารณประโยชน์บริเวณหน้าศาลเจ้าท่าเรือ สุดท้ายน้ำจะระบายออกสู่ทะเลบริเวณท่าเรือหัวท่าเกาะแก้ว



สำหรับระบบระบายน้ำของโครงการเป็นระบบแยกระหว่างน้ำฝนและน้ำทิ้ง โดยมีรายละเอียด ดังนี้

### 1) ระบบระบายน้ำทิ้ง

น้ำทิ้งจากอาคารที่ผ่านการบำบัดแล้วจะมีค่าบีโอดี (BOD<sub>5</sub>) ไม่เกิน 30 มิลลิกรัม/ลิตร และสารแขวนลอยได้เกิน 40 มิลลิกรัม/ลิตร โดยน้ำทิ้งที่ออกจากระบบบำบัดน้ำเสียรวม จะผ่านบ่อดักไขมันก่อน และระบายออกสู่ท่อระบายน้ำสาธารณะประโยชน์ในพื้นที่โครงการต่อไป โดยไม่เข้าสู่บ่อบำบัดน้ำของโครงการแต่อย่างใด

### 2) ระบบระบายน้ำฝน

น้ำฝนภายในพื้นที่โครงการบางส่วนจะซึมลงดินตามธรรมชาติ และบางส่วนจะไหลไปตามท่อรวบรวมน้ำฝนซึ่งเป็นท่อ ค.ส.ล.ขนาด 0.60 เมตร ความลาดเอียง 1 : 300 จากนั้นจะไหลเข้าสู่ท่อระบายน้ำริมถนนภายในโครงการขนาด 0.80 เมตร และขนาด 1 เมตร ความลาดเอียงตั้งแต่ 1 : 500 พร้อมด้วยบ่อดักน้ำคสส. (MH) ที่มีกริดติดตั้งตะแกรงดักมูลฝอย ขนาด 1x1 เมตร เพื่อบรรวมน้ำเข้าสู่บ่อบำบัดน้ำขนาด 776.97 ลูกบาศก์เมตร ที่อยู่ใกล้กับทางเข้า-ออกพื้นที่โครงการ ซึ่งสามารถรองรับปริมาณน้ำฝนที่ตกติดต่อกันได้อย่างน้อย 3 ชั่วโมง หลังจากนั้นโครงการจะระบายน้ำออกจากบ่อบำบัดน้ำลงสู่ท่อระบายน้ำสาธารณะประโยชน์ในพื้นที่โครงการต่อไป ในอัตรา 0.3100 ลูกบาศก์เมตร/วินาที ซึ่งไม่เกินอัตราการระบายน้ำก่อนมีโครงการโดยใช้เครื่องสูบน้ำ จำนวน 2 ชุด

### 3) การป้องกันน้ำท่วม

สภาพพื้นที่โครงการก่อนการพัฒนาเป็นพื้นที่ว่าง มีไม้ยืนต้น และไม้คลุมดินขึ้นปกคลุมทั่วไป ซึ่งเมื่อมีการพัฒนาโครงการพื้นที่ได้มีการเปลี่ยนแปลงไป โดยบางส่วนจะปกคลุมด้วยอาคาร ถนน และบางส่วนเป็นพื้นที่สีเขียว ซึ่งระบบการป้องกันน้ำท่วมหลังพัฒนาโครงการได้จัดให้มีการควบคุมอัตราการระบายน้ำในขณะฝนตกอย่างชัดเจน โดยมีการก่อสร้างบ่อดักน้ำ และบ่อบำบัดน้ำ ตลอดจนระบบรวบรวมน้ำในพื้นที่โครงการอย่างเพียงพอ

สำหรับการควบคุมการระบายน้ำก่อนมีการก่อสร้างอาคารและพัฒนาพื้นที่โครงการ ใน 15 นาทีแรกที่ฝนตก มีอัตราการไหลของน้ำสูงสุด 0.45 ลูกบาศก์เมตร/วินาที หลังมีการพัฒนาโครงการจะทำให้อัตราการไหลของน้ำเพิ่มขึ้นจากสภาพก่อนมีโครงการ เป็น 0.89 ลูกบาศก์เมตร/วินาที ซึ่งเมื่อนำมาคำนวณปริมาณน้ำส่วนเกินที่ต้องระบายไปในระยะเวลา 180 นาที พบว่า ในเวลาที่ 30 มีปริมาณน้ำฝนสะสมสูงสุดที่ต้องระบายได้ประมาณ 653.22 ลูกบาศก์เมตร ทั้งนี้ โครงการได้จัดให้มีบ่อบำบัดน้ำซึ่งมีลักษณะเป็นบ่อดักน้ำที่ติดตั้งใกล้กับทางเข้า-ออกพื้นที่โครงการ ซึ่งสามารถรองรับปริมาณน้ำฝนที่ตกติดต่อกันได้อย่างน้อย 3 ชั่วโมง หลังจากนั้นโครงการจะระบายน้ำออกจากบ่อบำบัดน้ำลงสู่ท่อระบายน้ำสาธารณะประโยชน์ในพื้นที่โครงการต่อไป ในอัตรา 0.3100 ลูกบาศก์เมตร/วินาที ซึ่งไม่เกินอัตราการระบายน้ำก่อนมีโครงการโดยใช้เครื่องสูบน้ำ จำนวน 2 ชุด

อย่างไรก็ตาม วิศวกรได้ออกแบบบ่อบำบัดน้ำให้มีขนาดที่สามารถรองรับปริมาณน้ำฝนได้มากกว่าค่าที่คำนวณได้ โดยขนาดบ่อบำบัดน้ำของโครงการ มีขนาด 776.97 ลูกบาศก์เมตร จำนวน 1 บ่อ ซึ่งมีขนาดเหมาะสม สำหรับรองรับปริมาณน้ำเพิ่มขึ้นในช่วงฝนตกหนัก และลดความเสี่ยงของการเกิดน้ำไหลล้นหรือปัญหาน้ำท่วมขังในพื้นที่โครงการและพื้นที่โดยรอบ



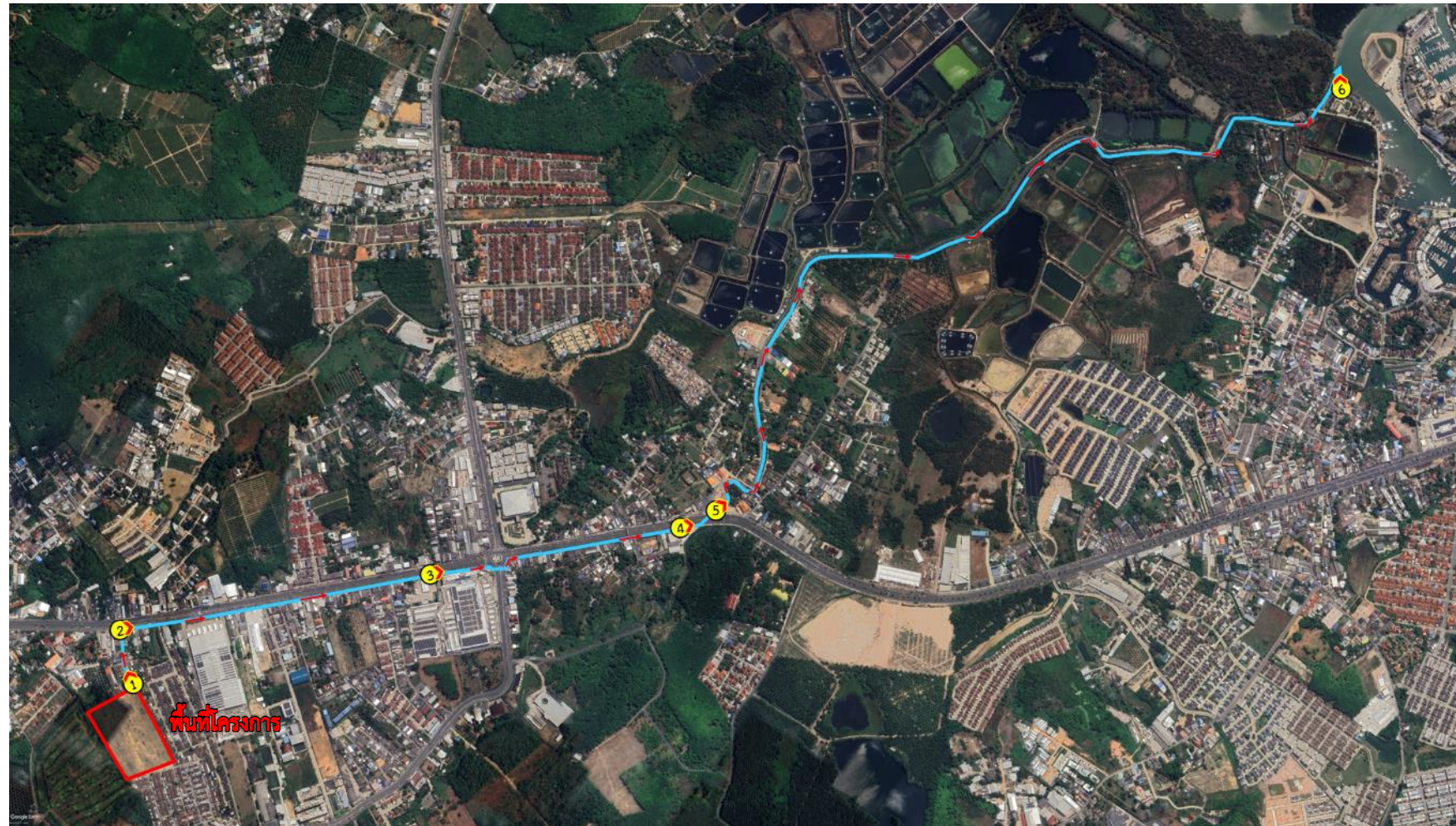

มุมมองที่ 1 ท่อระบายน้ำ  
บริเวณหน้าพื้นที่โครงการ



มุมมองที่ 2 ท่อระบายน้ำ  
บริเวณหน้าซอยข้างวัดศรีสุนทร



มุมมองที่ 3 ท่อระบายน้ำ  
บริเวณหน้าโรบินสันไลฟ์สไตล์ ตลาด



มุมมองที่ 4 ท่อระบายน้ำ  
บริเวณหน้าร้าน  
YAMAHA Riders Club



มุมมองที่ 5 ลำรางสาธารณประโยชน์  
บริเวณหน้าศาลเจ้าท่าเรือ



มุมมองที่ 6 ทะเล  
บริเวณท่าเรือหัวท่าเกาะแก้ว

รูปที่ 3.3.3-1 ทิศทางการไหลของน้ำบริเวณท่อระบายน้ำสาธารณประโยชน์ และโครงข่ายระบายน้ำใกล้เคียงพื้นที่โครงการ



### 3.3.4 การจัดการมูลฝอยและสิ่งปฏิกูล

จังหวัดภูเก็ตมีพื้นที่ 570.034 ตารางกิโลเมตร หรือประมาณ 356,271.25 ไร่ มีประชากรประมาณ 423,599 คน และมีจำนวนหลังคาเรือนทั้งหมด 285,937 หลังคาเรือน (สำนักทะเบียนกลาง กรมการปกครอง, 2567) จำนวนนักท่องเที่ยวในปี 2566 ทั้งชาวไทยและชาวต่างชาติรวมกันจำนวน 11.3 ล้านคน ทำให้ในปี 2566 มีปริมาณขยะ 967 ตัน/วัน (สำนักงานสถิติจังหวัดภูเก็ต, 2567) จากการส่งเสริมเศรษฐกิจด้านการท่องเที่ยวและการพัฒนาของอสังหาริมทรัพย์จังหวัดภูเก็ต เป็นปัจจัยที่ส่งผลให้มีแนวโน้มการเพิ่มขึ้นของขยะมูลฝอย โดยจากการคาดการณ์ปริมาณขยะมูลฝอยจังหวัดภูเก็ตระหว่างปี พ.ศ. 2549 – 2570 พบว่า มีอัตราการเพิ่มของปริมาณขยะมูลฝอย ร้อยละ 7 ต่อปี และจะมีปริมาณขยะมูลฝอยส่งกำจัดมากกว่า 700 ตัน/วัน และ 1,000 ตัน/วัน ในปี พ.ศ. 2559 และ ปี พ.ศ. 2564 ตามลำดับ (แผนปฏิบัติการเพื่อการจัดการคุณภาพสิ่งแวดล้อมในระดับจังหวัด.จังหวัดภูเก็ต ประจำปีงบประมาณ 2568, สำนักงานทรัพยากรธรรมชาติและสิ่งแวดล้อมจังหวัดภูเก็ต) ดังรูปที่ 3.3.4-1 ซึ่งจังหวัดภูเก็ตมอบให้เทศบาลนครภูเก็ตจัดตั้งศูนย์กำจัดขยะมูลฝอยรวมเริ่มดำเนินการมาตั้งแต่ปี 2535 ณ พื้นที่ป่าสงวนป่าเลนคลอง เกาะผี หมู่ที่ 1 ตำบลวิชิต อำเภอเมือง จังหวัดภูเก็ต เนื้อที่รวม 291 ไร่ 2 งาน 70 ตารางวา ให้บริการกำจัดขยะจากทุกท้องถิ่นและเอกชน ผู้นำขยะมากำจัดต้องชำระค่ากำจัดขยะ ตันละ 520 บาท ระบบกำจัดขยะหลักประกอบด้วย โรงงานเผาขยะขนาด 250 ตัน/วัน ส่วนกินนำเข้าพื้นที่ ฝังกลบวันละประมาณ 30 ตัน (แผนพัฒนาจังหวัดภูเก็ต (พ.ศ.2566-2570), กลุ่มงานยุทธศาสตร์และข้อมูลเพื่อพัฒนาจังหวัด สำนักงานจังหวัดภูเก็ต)

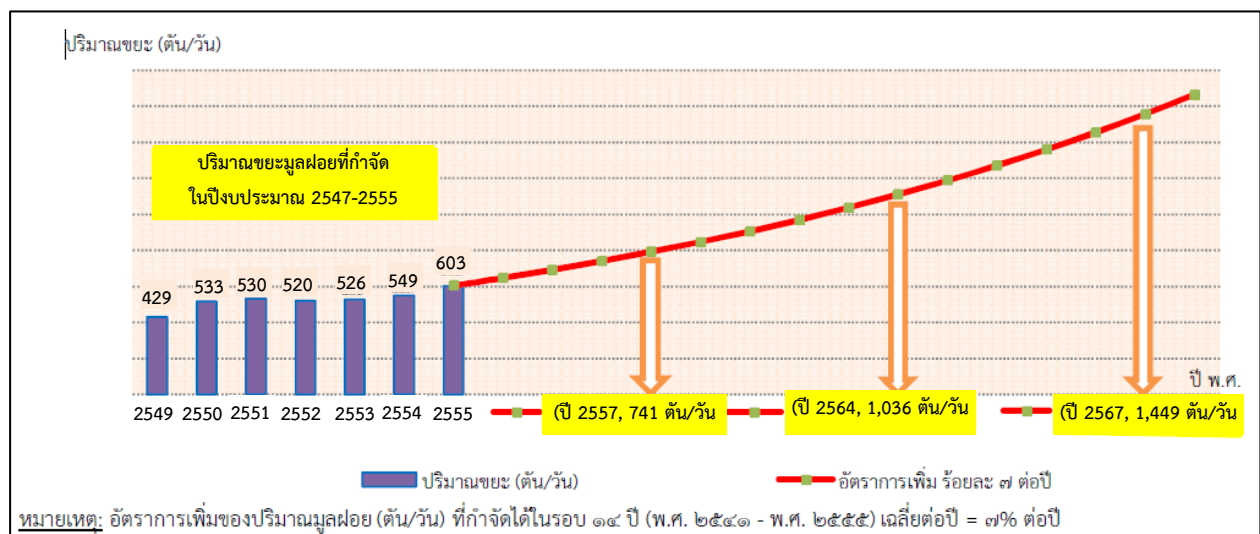

ที่มา : แผนปฏิบัติการเพื่อการจัดการคุณภาพสิ่งแวดล้อมในระดับจังหวัด.จังหวัดภูเก็ต ประจำปีงบประมาณ 2568, สำนักงานทรัพยากรธรรมชาติและสิ่งแวดล้อมจังหวัดภูเก็ต

รูปที่ 3.3.4-1 การคาดการณ์ปริมาณขยะมูลฝอย จังหวัดภูเก็ต ระหว่าง พ.ศ.2549-2570

## ระบบการบริหารจัดการมูลฝอย

### 1) ปริมาณมูลฝอย

ในปี 2566 ปริมาณมูลฝอยที่เข้าสู่ศูนย์กำจัดขยะมูลฝอยรวมประมาณ 829 ตัน/วัน (ความสามารถในการกำจัดขยะ 750 ตัน/วัน โดยประกอบด้วยแบบฝังกลบ 50 ตัน/วัน และเตาเผาชุดที่ 2 ขนาด 700 ตัน/วัน) รายละเอียดดังตารางที่ 3.3.4-1

ตารางที่ 3.3.4-1 สถิติปริมาณมูลฝอย (ตัน) ณ ศูนย์กำจัดมูลฝอยจังหวัดภูเก็ต ประจำปีงบประมาณ 2562 -2566

หน่วยงาน	ปี 2562	ปี 2563	ปี 2564	ปี 2565	ปี 2566
เทศบาลนครภูเก็ต	51,238.54	45,535.89	39,265.23	39,119.10	44,579.56
เทศบาลเมืองป่าตอง	60,693.43	37,481.83	15,795.54	26,951.30	46,220.94
เทศบาลเมืองกะทู้	19,017.83	16,912.57	13,117.00	13,415.40	15,732.08
เทศบาลตำบลกะรน	20,707.92	14,538.19	4,795.22	7,282.90	13,984.07
เทศบาลตำบลเชิงทะเล	3,944.01	3,391.61	2,434.47	3,149.50	4,318.58
เทศบาลตำบลเทพกระษัตรี	3,455.91	3,512.98	3,255.51	3,316.80	3,828.49
เทศบาลตำบลวิชิต	30,209.55	28,536.50	24,087.17	24,114.10	27,660.41
เทศบาลตำบลรัษฎา	26,038.36	28,708.56	24,112.95	23,917.50	27,843.45
เทศบาลตำบลราไวย์	16,572.58	14,346.90	10,615.35	12,647.80	1,649.88
เทศบาลตำบลฉลอง	7,585.47	16,364.95	12,464.02	12,960.60	16,775.85
เทศบาลตำบลศรีสุนทร	17,698.92	17,036.78	16,353.10	16,636.30	17,504.93
เทศบาลตำบลป่าคลอก	1,212.73	832.45	593.46	622.9	819.12
องค์การบริหารส่วนจังหวัดภูเก็ต	5,462.07	5,248.76	3,512.77	4,194.10	5,854.71
องค์การบริหารส่วนตำบลกมลา	5,425.48	5,470.83	4,318.88	4,613.90	4,448.20
องค์การบริหารส่วนตำบลเกาะแก้ว	5,667.31	6,614.19	3,497.87	3,126.80	8,585.81
องค์การบริหารส่วนตำบลเชิงทะเล	5,484.85	5,437.96	5,073.51	5,189.90	6,013.79
องค์การบริหารส่วนตำบลเทพกระษัตรี	4,020.00	5,192.10	3,356.71	3,445.00	4,383.09
องค์การบริหารส่วนตำบลไม้ขาว	5,591.81	5,207.85	4,699.29	4,786.50	5,640.68
องค์การบริหารส่วนตำบลสาคร	1,784.66	2,968.34	1,225.97	3,662.50	4,302.90
เอกชน	48,172.33	39,720.55	27,368.24	28,588.20	41,140.09
มูลฝอยสาธารณะ	1,406.23	1,783.55	1,472.05	1,257.30	1,463.42
<b>รวม</b>	<b>333,804.52</b>	<b>304,843.34</b>	<b>221,414.31</b>	<b>242,998.40</b>	<b>302,750.05</b>
<b>เฉลี่ยตัน / วัน</b>	<b>915</b>	<b>835</b>	<b>607</b>	<b>666</b>	<b>829</b>

ที่มา : ศูนย์กำจัดขยะมูลฝอยจังหวัดภูเก็ต เทศบาลนครภูเก็ตข้อมูล ณ กรกฎาคม 2567

## 2) การคัดแยกและนำมูลฝอยกลับมาใช้ประโยชน์ใหม่

องค์กรปกครองส่วนท้องถิ่นทุกแห่ง และแหล่งกำเนิดขนาดใหญ่ประเภทชุมชน โรงเรียนและโรงแรมหลายแห่งในจังหวัดภูเก็ต มีโครงการสนับสนุนกิจกรรม ลด คัดแยก และนำมูลฝอยกลับมาใช้ประโยชน์ใหม่อย่างต่อเนื่อง ตั้งแต่ปี 2546 อาทิ ถนนปลอดถัง รับบริจาควัสดุรีไซเคิล ขยะแลกไข่ ธนาคารขยะรีไซเคิล การนำไปเลี้ยงสัตว์ ผลิตน้ำหมักชีวภาพ ก๊าซชีวภาพ ปุ๋ยหมัก ไบโอดีเซล ศูนย์ถ่ายทอดเทคโนโลยีการจัดการมูลฝอยจังหวัดภูเก็ตอย่างยั่งยืน ศูนย์การเรียนรู้เศรษฐกิจพอเพียงเทศบาลตำบลวิชิต ศูนย์การเรียนรู้ด้านสิ่งแวดล้อมและพลังงานโรงพยาบาลวชิระภูเก็ต รวมทั้งการคัดแยกโดยพนักงานท้ายรถฝอยและผู้ค้ามูลฝอยในสถานที่กำจัดมูลฝอย (แผนปฏิบัติการเพื่อการจัดการคุณภาพสิ่งแวดล้อมในระดับจังหวัด จังหวัดภูเก็ต ประจำปีงบประมาณ 2568, สำนักงานทรัพยากรธรรมชาติและสิ่งแวดล้อมจังหวัดภูเก็ต)

## 3) การรวบรวมมูลฝอยชุมชน

การรวบรวมมูลฝอยชุมชนในจังหวัดภูเก็ต ดำเนินการโดยองค์กรปกครองส่วนท้องถิ่นในจังหวัดภูเก็ต ทั้ง 19 แห่ง และบริษัทเอกชนที่ได้รับอนุญาตให้บริการเก็บรวบรวมมูลฝอย และขนส่งไปกำจัด ณ ศูนย์กำจัดมูลฝอยรวมจังหวัดภูเก็ต โดยมีรถขนส่งมูลฝอยมากกว่า 250 เที่ยวต่อวัน โดยมีรูปแบบการให้บริการ 3 ลักษณะ ดังนี้

(3.1) องค์กรปกครองส่วนท้องถิ่นดำเนินการเก็บรวบรวมและขนส่งมูลฝอยเอง จำนวน 13 แห่ง ได้แก่ องค์การบริหารส่วนจังหวัดภูเก็ต เทศบาลตำบลกะหรัน เทศบาลตำบลวิชิต เทศบาลตำบลราไวย์ เทศบาลเมืองป่าตอง เทศบาลเมืองกะทู้ เทศบาลตำบลเชิงทะเล เทศบาลตำบลป่าคลอก เทศบาลตำบลศรีสุนทร องค์การบริหารส่วนตำบลเกาะแก้ว และองค์การบริหารส่วนตำบลไม้ขาว

(3.2) องค์กรปกครองส่วนท้องถิ่นที่จ้างเอกชนดำเนินการเก็บรวบรวมและขนส่งมูลฝอย จำนวน 5 แห่ง ได้แก่ เทศบาลตำบลรัชฎา เทศบาลตำบลฉลอง องค์การบริหารส่วนตำบลเชิงทะเล องค์การบริหารส่วนตำบลกมลา และองค์การบริหารส่วนตำบลสาคร

(3.3) องค์กรปกครองส่วนท้องถิ่นที่ให้บริการเก็บรวบรวมขนส่งมูลฝอยโดยดำเนินการเองบางส่วน และจ้างเอกชนบางส่วน จำนวน 1 แห่ง ได้แก่ เทศบาลนครภูเก็ต

## 4) การกำจัดมูลฝอยชุมชน

จังหวัดภูเก็ต มีการบริหารจัดการแบบรวมศูนย์รวมรองรับการกำจัดมูลฝอย ครอบคลุมพื้นที่ทั้งจังหวัดโดยจังหวัดภูเก็ตมอบให้เทศบาลนครภูเก็ตเป็นผู้บริหารจัดการศูนย์กำจัดมูลฝอยรวมของจังหวัดภูเก็ต ศูนย์กำจัดมูลฝอยรวมจังหวัดภูเก็ต ตั้งอยู่ที่ ถนนรัตนโกสินทร์ 200 ปี หมู่ที่ 1 ตำบลวิชิต อำเภอเมือง ภูเก็ต จังหวัดภูเก็ต ได้รับอนุญาตตามประกาศกรมป่าไม้ เรื่อง กำหนดบริเวณพื้นที่ให้ส่วนราชการหรือองค์การของรัฐ เข้าใช้ประโยชน์ภายในเขตป่าสงวนแห่งชาติฉบับที่ 284/2536 ลงวันที่ 30 กรกฎาคม 2536 ให้ใช้ที่ดินป่าสงวนแห่งชาติป่าเลนคลองเกาะผี บริเวณที่เป็นป่าชายเลนเสื่อมโทรม เนื้อที่รวม 291-2-70 ไร่ ภายในศูนย์กำจัดมูลฝอย ประกอบด้วย อาคารสำนักงานกลุ่มงานสิ่งแวดล้อม เทศบาลนครภูเก็ต พื้นที่กำจัดมูลฝอยระบบ

เตาเผา (46 ไร่) อาคารคัดแยกมูลฝอย (8 ไร่) พื้นที่กำจัดมูลฝอยแบบฝังกลบ (134 ไร่) พื้นที่บำบัดน้ำเสีย (33 ไร่) พื้นที่ส่วนที่เหลือเป็นพื้นที่ถนน (78 ไร่) โดยมีอาณาเขตติดต่อดังนี้

ทิศเหนือ	ติดกับ	ทางเข้าสู่ศูนย์และระบบบำบัดน้ำเสียติดต่อกับถนนรัตโกสินทร์ 200 ปี และคลองบางใหญ่
ทิศใต้	ติดกับ	พื้นที่บ่อฝังกลบมูลฝอย และระบบบำบัดน้ำเสียแบบบ่อฝัง ติดต่อกับคลองเกาะผี
ทิศตะวันออก	ติดกับ	พื้นที่ฝังกลบมูลฝอย บ่อฝังกลบเก่า ติดต่อกับพื้นที่ป่าชายเลน และทะเลอันดามัน
ทิศตะวันตก	ติดกับ	พื้นที่บ่อฝังกลบมูลฝอย ติดต่อหมู่บ้านสะพานหิน

จังหวัดภูเก็ตมีการบริหารจัดการแบบรวมศูนย์ ซึ่งรองรับการกำจัดมูลฝอยครอบคลุมพื้นที่ทั้งจังหวัด โดยมอบให้เทศบาลนครภูเก็ตเป็นผู้บริหารจัดการศูนย์กำจัดมูลฝอยรวมของจังหวัดภูเก็ต มีพื้นที่ทั้งหมด 291 ไร่ ประกอบด้วย เตาเผามูลฝอย โรงคัดแยก (ปัจจุบันได้ปิดดำเนินการ) และหลุมฝังกลบ ซึ่งมีพื้นที่ 120 ไร่ ได้รับอนุญาตให้ใช้ที่ดินป่าชายเลนเสื่อมโทรมจากป่าไม้จังหวัดภูเก็ต ตั้งเป็นศูนย์กำจัดมูลฝอยเมื่อปี พ.ศ.2536 สถานที่กำจัดมูลฝอยแห่งนี้อยู่ห่างสำนักงานเทศบาลนครภูเก็ต ประมาณ 3 กิโลเมตร วิธีการกำจัดมูลฝอยที่ใช้อยู่ในปัจจุบันเป็นแบบผสมผสานระหว่างวิธีฝังกลบอย่างถูกหลักสุขาภิบาล (Sanitary Landfill) และเตาเผามูลฝอย (Stoker Type) โดยบริษัท บีเทค มิตซูบิชิปอเรชั่น จำกัด เป็นผู้ดำเนินการกำจัดมูลฝอยที่เตาเผามูลฝอย ส่วนการกำจัดมูลฝอยด้วยวิธีฝังกลบ เทศบาลนครภูเก็ตดำเนินการด้วยตนเอง ซึ่งระบบกำจัดมูลฝอยของเทศบาลนครภูเก็ต มีระบบต่าง ๆ ดังนี้

### ระบบกำจัดมูลฝอย

1) โรงเตาเผาขยะมูลฝอยของเทศบาลนครภูเก็ต ชุดที่ 1 ประกอบด้วย อาคารเตาเผาขยะ อาคารประกอบต่างๆ ระบบฝังกลบซีเมนต์และโครงสร้างพื้นฐาน สิ่งอำนวยความสะดวกสำหรับโรงงาน ภายในอาคารประกอบด้วย เตาเผา 1 ชุด ประเภทตะกรับ (ออกแบบไว้ให้สามารถติดตั้งได้อีก 1 ชุด) โดยใช้เทคโนโลยีของ Mitsubishi Heavy Industry มีความสามารถในการเผาขยะมูลฝอยได้ 250 ตัน/วัน เผาไหม้ต่อเนื่อง 24 ชั่วโมง ออกแบบให้ทำงานได้เป็นเวลาอย่างน้อย 7,000 ชั่วโมง/ปี ระบบผลิตไฟฟ้า กังหันไอน้ำ มีกำลังการผลิต 2.5 เมกะวัตต์ แบบแรงดันย้อนกลับ เพียงพอสำหรับใช้ในโรงงาน และมีไฟฟ้าส่วนเกินสามารถนำไปใช้ประโยชน์อย่างอื่นได้ ในกรณีเตาเผาปิดซ่อมบำรุงรักษาระบบ สถานที่เก็บขยะรองรับปริมาณขยะสะสมได้ 3,000 ตัน ระบบควบคุมมลพิษทางอากาศเป็นระบบแห้งพร้อมเครื่องกรองฝุ่นชนิดถุง (Bag Filter) ระบบบำบัดน้ำเสีย ระบบควบคุมกลิ่น และระบบควบคุมเสียง

เนื่องจากเตาเผาได้ถูกใช้งานอย่างหนักเป็นเวลา 13 ปี ปัจจุบันหยุดดำเนินการตั้งแต่ พฤษภาคม 2555 เทศบาลนครภูเก็ต ได้เสนอโครงการให้เอกชนร่วมดำเนินการกำจัดขยะมูลฝอยตามระเบียบกระทรวงมหาดไทย เรื่อง การจัดการมูลฝอย พ.ศ. 2560 ข้อ 17 ปัจจุบันอยู่ระหว่างการตรวจสอบเอกสารความถูกต้องของโครงการ เสนอคณะทำงานพิจารณาโครงการร่วมลงทุนกับเอกชนตามหลักเกณฑ์ของ



กฎหมายว่าด้วยการให้เอกชนร่วมลงทุนในกิจการของรัฐ (เฉพาะกิจ) ของกรมส่งเสริมการปกครองท้องถิ่น เพื่อเสนอความเห็นต่อคณะกรรมการจัดการสิ่งปฏิกูลและมูลฝอยกลาง เสนอข้อพิจารณาต่อรัฐมนตรีว่าการกระทรวงมหาดไทย ขออนุมัติให้เทศบาลนครภูเก็ต สรรหาเอกชนเข้าร่วมดำเนินการกำจัดขยะมูลฝอย ในพื้นที่โรงเตาเผาขยะมูลฝอย ขนาด 250 ตัน (เดิม)

2) โรงเตาเผาขยะมูลฝอยของเทศบาลนครภูเก็ต ชุดที่ 2 (เป็นระบบกำจัดขยะมูลฝอยหลักที่ใช้งานในปัจจุบัน) เทศบาลนครภูเก็ต ได้ให้ บริษัท พีเจที เทคโนโลยี จำกัด ลงทุนก่อสร้างและบริหารจัดการโรงเตาเผาขยะมูลฝอยชุมชนเพื่อการผลิตกระแสไฟฟ้า ก่อสร้างแล้วเสร็จเมื่อ พฤษภาคม 2555 เป็นเตาเผาแบบตะกรับ (Stoker Incineration) ลูกสูบสามชั้น มีใบมีดตรงกลาง จำนวน 2 เตา กำลังการเผา 350 ตัน/วัน/เตา สามารถรองรับปริมาณขยะมูลฝอยที่เกิดขึ้นของจังหวัดภูเก็ต 700 ตัน/วัน สามารถผลิตไฟฟ้าได้ 12 เมกะวัตต์ ซึ่งเพียงพอสำหรับใช้ในโรงงาน และมีไฟฟ้าส่วนเกินสามารถส่งขายให้กับการไฟฟ้าส่วนภูมิภาคในกรณีเตาเผาปิดซ่อมบำรุงรักษาระบบ สถานที่เก็บขยะรองรับปริมาณขยะสะสมได้ 10,000 ตัน ระบบควบคุมมลพิษทางอากาศเป็นระบบแห้งพร้อมเครื่องกรองฝุ่นชนิดถุง (Bag Filter) ระบบบำบัดน้ำเสียระบบควบคุมกลิ่น และระบบควบคุมเสียง ซึ่งเพียงพอที่จะทำให้มลพิษต่างๆ ลดลงอยู่ในระดับที่ไม่มีผลกระทบต่อสภาวะแวดล้อม

3) ระบบการดำเนินการฝังกลบขยะมูลฝอย ตามหลักสุขาภิบาล (Sanitary Landfill) มีพื้นที่ 134 ไร่ ประกอบด้วย บ่อฝังกลบ 120 ไร่ และระบบบำบัดน้ำชะขยะ 14 ไร่ สำหรับบ่อฝังกลบ ออกแบบให้เป็นบ่อฝังกลบ 5 บ่อ พื้นที่ฝังกลบ 120 ไร่ โดยปี 2536 - 2538 ก่อสร้างบ่อที่ 1-3 และปี 2538 - 2553 ก่อสร้างบ่อที่ 4-5 ปริมาตร รวมทั้งสิ้น 1,435,780 ลูกบาศก์เมตร ปริมาณขยะรวมทั้งสิ้น 988,348 ตัน และมีการป้องกันน้ำชะขยะจากบ่อฝังกลบขยะมูลฝอย โดยปูพื้นบ่อป้องกันการซึมน้ำชะขยะด้วยดินเหนียว 0.3 เมตร และปูทับด้วยแผ่น HDPE วางท่อรวบรวมน้ำชะขยะมูลฝอยส่งเข้าระบบบำบัดน้ำเสีย ปัจจุบันใช้พื้นที่ฝังกลบเต็มทุกบ่อ

4) การกำจัดมูลฝอยติดเชื้อเป็นระบบกำจัดด้วยเทคโนโลยีกำจัดเชื้อด้วยไอน้ำ ซึ่งสามารถรองรับการกำจัดมูลฝอยติดเชื้อในจังหวัดภูเก็ตได้อย่างเพียงพอ โดยครอบคลุมมูลฝอยติดเชื้อจากโรงพยาบาล โรงพยาบาลส่งเสริมสุขภาพชุมชน ศูนย์บริการสาธารณสุข คลินิกเอกชน และโรงฆ่าสัตว์

5) การจัดการของเสียอันตรายแบบศูนย์รวม มีอาคารกักเก็บของเสียอันตรายจากชุมชนที่รวบรวมและขนส่งมาจากแหล่งกำเนิดทุกแห่งในจังหวัดภูเก็ต ทุกวันที่ 20-25 ของทุกเดือน เพื่อขนส่งของเสียอันตรายไปกำจัด โดยผู้รับบริการกำจัดของเสียอันตรายที่ได้รับอนุญาตจากกรมโรงงานอุตสาหกรรม โดยมีประกาศจังหวัดภูเก็ต ฉบับลงวันที่ 3 เมษายน พ.ศ. 2557 เรื่อง กำหนดประเภท ราคา และหลักเกณฑ์การนำส่งขยะอันตราย ณ ศูนย์กำจัดขยะมูลฝอยจังหวัดภูเก็ต เพื่อจัดการของเสียอันตรายประเภทถ่านไฟฉาย แบตเตอรี่ โทรศัพท์ หลอดไฟ กระป๋องสเปรย์ จากสถานประกอบการ และองค์กรปกครองส่วนท้องถิ่นโดยเรียกเก็บค่าธรรมเนียมจัดการของเสียอันตรายในอัตราเหมา กิโลกรัมละ 22 บาท ทุกประเภท

ศูนย์กำจัดขยะมูลฝอยรวมจังหวัดภูเก็ตให้บริการกำจัดขยะมูลฝอยทั่วไป กับองค์กรปกครองส่วนท้องถิ่นและเอกชนที่เข้ามาใช้บริการกำจัดขยะ ซึ่งเทศบาลคิดอัตราค่าธรรมเนียมบริการกำจัดขยะมูลฝอยในอัตราตันละ 520 บาท ตั้งแต่วันที่ 1 ตุลาคม 2552 เป็นต้นมา โดยดำเนินการกำจัดขยะแบบผสมผสานระหว่าง

วิธีการฝังกลบอย่างถูกหลักสุขาภิบาล (Sanitary Landfill) และระบบเตาเผา (Incineration) เนื่องจากปริมาณขยะเข้าสู่ศูนย์กำจัดขยะมูลฝอยรวมจังหวัดภูเก็ตเกินกว่าความสามารถของระบบกำจัดแบบฝังกลบตามหลักสุขาภิบาล (Sanitary Landfill) ซึ่งปัจจุบันใช้พื้นที่ฝังกลบเต็มทุกบ่อ และได้ดำเนินการขุดรื้อร่องขยะมูลฝอยในบ่อฝังกลบบ่อที่ 2 นำมาเข้าเตาเผาเป็นขยะเชื้อเพลิง และจัดเตรียมบ่อเพื่อให้สามารถใช้ฝังกลบขยะมูลฝอยได้ ทั้งนี้ ขยะมูลฝอยที่เข้าสู่ศูนย์กำจัดขยะมูลฝอยรวมจังหวัดภูเก็ต ร้อยละ 98 จะถูกกำจัดโดยใช้วิธีการเผา (ปัจจุบันเตาเผาเพิ่มประสิทธิภาพในการกำจัดได้ 900 ตัน/วัน) ส่วนขยะที่ไม่สามารถเข้าเตาเผาได้ จะถูกกำจัดโดยวิธีการฝังกลบ เช่น กระจก ชื้นส่วนเฟอร์นิเจอร์ และเศษวัสดุก่อสร้างต่างๆ เป็นต้น และบ่อบำบัดน้ำขยะมูลฝอยปัญหากลิ่นเหม็นและเกิดแก๊สลอยขึ้นบริเวณผิวหน้าของบ่ออย่างต่อเนื่อง ซึ่งในปีงบประมาณ พ.ศ. 2563 เทศบาลนครภูเก็ต ได้จัดสรรงบประมาณในการปรับปรุงบ่อโดยการลอกล้าง ปูพื้นบ่อด้วย HDPE และทำคันบ่อใหม่

เทศบาลนครภูเก็ตมีการศึกษาแนวทางการนำมูลฝอยในพื้นที่ฝังกลบมาใช้ผลิตเป็นพลังงานสะอาด โดยการฝังกลบด้วยกระบวนการชีวภาพ-กล (Biological Mechanical Treatment : BMT) เป็นการผสมผสานระหว่างวิธีย่อยสลายทางชีวภาพและวิธีการคัดแยกทางกล โดยทำให้มูลฝอยอินทรีย์ที่ย่อยสลายได้ง่ายถูกย่อยสลายกลายเป็นก๊าซชีวภาพ และมูลฝอยส่วนที่เหลือจะนำมาผ่านการคัดแยกทางกลเพื่อผลิตเป็นมูลฝอยเชื้อเพลิง ซึ่งจะต้องบูรณาการรูปแบบการจัดการมูลฝอยให้มีการจัดการที่ดีและมีเทคโนโลยีที่ดี เพื่อรองรับมูลฝอยจังหวัดภูเก็ตในระยะยาว มีรายละเอียดดังนี้บ่อฝังกลบที่ 2 และ 3 มอบหมาย เอกชนที่ ดำเนินการเตาเผาชุดที่ 2 รื้อบ่อเพื่อนำมูลฝอยเก่าในบ่อไปใช้เป็นเชื้อเพลิงในเตาเผา ส่วนบ่อฝังกลบที่ 4 และ 5 เทศบาลนครภูเก็ต เป็นผู้ดำเนินการรื้อบ่อเพื่อนำมูลฝอยมาปรับปรุงคุณภาพแล้วใช้เป็นเชื้อเพลิงเสริมในระบบเตาเผา และปรับปรุงบ่อฝังกลบบ่อที่ 2,3,4 และ 5 ให้เป็นแบบ Bioreactor Landfill เพื่อนำก๊าซชีวภาพที่ได้มาใช้เป็นเชื้อเพลิงผลิตกระแสไฟฟ้า โดยจะไม่ดำเนินการรื้อมูลฝอยในบ่อฝังกลบที่ 1 ที่ปิดบ่อไปแล้ว เนื่องจากเป็นบ่อที่ตั้งอยู่ใกล้ชุมชนมากที่สุด การรื้อบ่ออาจส่งผลกระทบต่อชุมชนข้างเคียงได้ หากดำเนินการแล้วเสร็จ บ่อฝังกลบเดิมจะสามารถรองรับปริมาณมูลฝอยได้ 300 ตันต่อวัน

(แผนปฏิบัติการเพื่อการจัดการคุณภาพสิ่งแวดล้อมในระดับจังหวัด จังหวัดภูเก็ต ประจำปีงบประมาณ 2568, สำนักงานทรัพยากรธรรมชาติและสิ่งแวดล้อมจังหวัดภูเก็ต)

อย่างไรก็ตามจังหวัดภูเก็ตไม่สามารถกำจัดมูลฝอยอันตรายเองได้ ประกอบกับหากกำจัดไม่ถูกวิธีจะก่อให้เกิดผลกระทบต่อประชาชนและสิ่งแวดล้อมเป็นอย่างมาก และการกำจัดมูลฝอยอันตรายมีค่าใช้จ่ายสูงกว่ามูลฝอยทั่วไปมาก เพื่อแก้ไขปัญหาดังกล่าวคณะกรรมการบริหารมูลฝอยและน้ำเสียจังหวัดภูเก็ต ในคราวประชุมครั้งที่1/2557 เมื่อวันที่ 6 กุมภาพันธ์ 2557 ได้มีการพิจารณา และมีมติเห็นชอบให้กำหนดประเภทราคาและหลักเกณฑ์การนำส่งมูลฝอยอันตราย ณ ศูนย์กำจัดมูลฝอยจังหวัดภูเก็ต ทั้งนี้ เพื่อให้การบริหารจัดการมูลฝอยอันตรายจังหวัดภูเก็ตเป็นรูปธรรม โดยให้องค์กรปกครองส่วนท้องถิ่นพื้นที่ มีหน้าที่ในการเก็บรวบรวมและขนส่งมูลฝอย รวมทั้งมูลฝอยอันตรายไปกำจัดหรือบำบัดอย่างถูกต้อง ตามหลักเกณฑ์และวิธีการที่กำหนดตามประกาศกระทรวงอุตสาหกรรมเรื่อง ระบบเอกสารกำกับการขนส่งของเสียอันตราย พ.ศ.2547 ดังนั้นอาศัยอำนาจตามพระราชบัญญัติระเบียบบริหารราชการแผ่นดิน พ.ศ.2534 มาตรา 57 ผู้ว่าราชการจังหวัดภูเก็ต

โดยอาศัยความเห็นชอบของคณะกรรมการบริหารจัดการมูลฝอยและน้ำเสียจังหวัดภูเก็ต จึงได้กำหนดประเภท ราคา และหลักเกณฑ์ การนำส่งมูลฝอยอันตราย ณ ศูนย์กำจัดมูลฝอยจังหวัดภูเก็ต ดังนี้

1. ประเภทมูลฝอยอันตรายที่นำส่ง ณ ศูนย์กำจัดมูลฝอย จังหวัดภูเก็ต ประกอบด้วย
  - 1.1) ถ่านไฟฉายและแบตเตอรี่โทรศัพท์มือถือ
  - 1.2) หลอดไฟ เช่น หลอดฟลูออเรสเซนต์ และหลอดไฟชนิดต่างๆ
  - 1.3) กระป๋องสเปรย์
2. อัตราค่ากำจัด ในการนำส่งมูลฝอยอันตราย ณ ศูนย์กำจัดมูลฝอย จังหวัดภูเก็ต รวมทุกประเภท 22 บาท/กิโลกรัม
3. หลักเกณฑ์การนำส่งมูลฝอยอันตราย ณ ศูนย์กำจัดมูลฝอย จังหวัดภูเก็ต
  - 3.1) ผู้นำส่งมูลฝอยอันตราย แยกประเภทตามแหล่งกำเนิด ได้แก่
    - 3.1.1) สถานประกอบการ หมายความว่า มูลฝอยอันตรายที่นำส่ง เกิดจากโรงแรม/รีสอร์ท บริษัท ห้างร้าน และโรงงาน
    - 3.1.2) องค์กรปกครองส่วนท้องถิ่นจังหวัดภูเก็ต หมายความว่า มูลฝอยอันตรายที่นำส่ง เกิดจากชุมชน ที่พักอาศัย โรงเรียนสถาบันการศึกษา และสถานที่ราชการที่อยู่ในเขตพื้นที่รับผิดชอบ
  - 3.2) สภาพซากของมูลฝอยอันตรายประเภทหลอดไฟที่นำส่งจะต้องอยู่ในสภาพสมบูรณ์และไม่แตกหักเสียหาย
  - 3.3) ระยะเวลาการนำส่งมูลฝอยอันตราย ณ ศูนย์กำจัดมูลฝอย จังหวัดภูเก็ต เปิดรับทุกวัน 20-25 ของทุกเดือน
4. ให้เทศบาลนครภูเก็ต จัดสร้างที่พักรับมูลฝอยอันตรายให้ถูกหลักสุขาภิบาล เพื่อเป็นศูนย์กลางในการเก็บมูลฝอยอันตราย และเป็นหน่วยงานจัดเก็บค่ากำจัดมูลฝอยอันตราย
5. เริ่มบังคับใช้ตั้งแต่วันที่ 1 พฤษภาคม 2557

#### การดำเนินการจัดการของเสียอันตรายชุมชน จังหวัดภูเก็ต

จังหวัดภูเก็ตมีการดำเนินการจัดการของเสียอันตรายจากชุมชน ดังนี้

(1) องค์กรปกครองส่วนท้องถิ่นทุกแห่งในจังหวัดภูเก็ตและสถานประกอบการ สนับสนุนการขนส่งของเสียอันตรายที่รวบรวมได้ไปเก็บที่อาคารเก็บของเสียอันตราย ณ ศูนย์กำจัดมูลฝอยรวมจังหวัดภูเก็ต และมีผลการรวบรวมและขนส่งของเสียอันตราย ปี 2561 เท่ากับ 11,950 กิโลกรัม

(2) เทศบาลนครภูเก็ต จัดทำโครงการลดและแยกมูลฝอยจากแหล่งกำเนิด ปี 2554 กิจกรรม Phuket Safe งบประมาณ 33,251 บาท เพื่อรณรงค์เชิญชวนประชาชน รวมทั้งแหล่งกำเนิดขนาดใหญ่ อาทิ โรงเรียนในสังกัดเทศบาลนครภูเก็ตทุกแห่ง คัดแยกของเสียอันตรายประเภทถ่านไฟฉาย แบตเตอรี่ อุปกรณ์เครื่องใช้ต่าง ๆ และนำมาแลกรับยาจากร้านขายยาที่เข้าร่วมโครงการทั้งในเขต เทศบาลนครภูเก็ต โดยเป็นกิจกรรมที่เทศบาลนครภูเก็ตได้รับความร่วมมือจากชมรมร้านขายยาจังหวัดภูเก็ต ในการจัดยาบริการแลกกับขยะอันตราย อาทิ ยาแก้ปวด ลดไข้ ยาหม่องน้ำ และผลิตภัณฑ์อาหารเสริม เป็นต้น

(3) เทศบาลนครภูเก็ตและเอกชน จัดทำโครงการชยะอันตรายสร้างชาติ (Battery Scholarship) โดยรณรงค์ให้ประชาชนแยกของเสียอันตราย เช่น ถ่านไฟฉาย แบตเตอรี่ โทรศัพท์มือถือ เป็นต้น ออกจากมูลฝอยชุมชนทั่วไป แล้วนำไปมอบให้โรงเรียนที่เข้าร่วมโครงการ รวบรวมไว้แล้ก เป็นทุนการศึกษาสำหรับนักเรียน เพื่อให้เทศบาลรวบรวมและนำไปกำจัดอย่างถูกวิธีโดยของเสียอันตราย ประเภทถ่านไฟฉาย จำนวน 10 แกลลอนแลกทุนการศึกษา 2,000 บาท

(4) สำนักงานทรัพยากรธรรมชาติและสิ่งแวดล้อมจังหวัดภูเก็ต จัดทำตู้รวบรวมมูลฝอยอันตรายชุมชน และส่งมอบให้ชุมชนเพื่อรณรงค์ให้ประชาชนแยกของเสียอันตรายออกจากมูลฝอยชุมชนทั่วไป เพื่อให้เทศบาลรวบรวมและนำไปกำจัดอย่างถูกวิธี

ศูนย์กำจัดมูลฝอยจังหวัดภูเก็ต มีอาคารกักเก็บของเสียอันตรายจากชุมชนที่รวบรวมและขนส่งจากแหล่งกำเนิดทุกแห่งในจังหวัดภูเก็ตเปิดรวบรวม ทุกวันที่ 20 -25 ของทุกเดือน (ขั้นตอนดำเนินการจัดการของเสียอันตรายชุมชนศูนย์กำจัดมูลฝอยจังหวัดภูเก็ต ดังในรูปที่ 3.3.4-2) เพื่อรอนส่งของเสียอันตรายจากชุมชนไปกำจัดโดยผู้รับบริการกำจัดของเสียอันตรายที่ได้รับอนุญาตจากกรมโรงงานอุตสาหกรรม

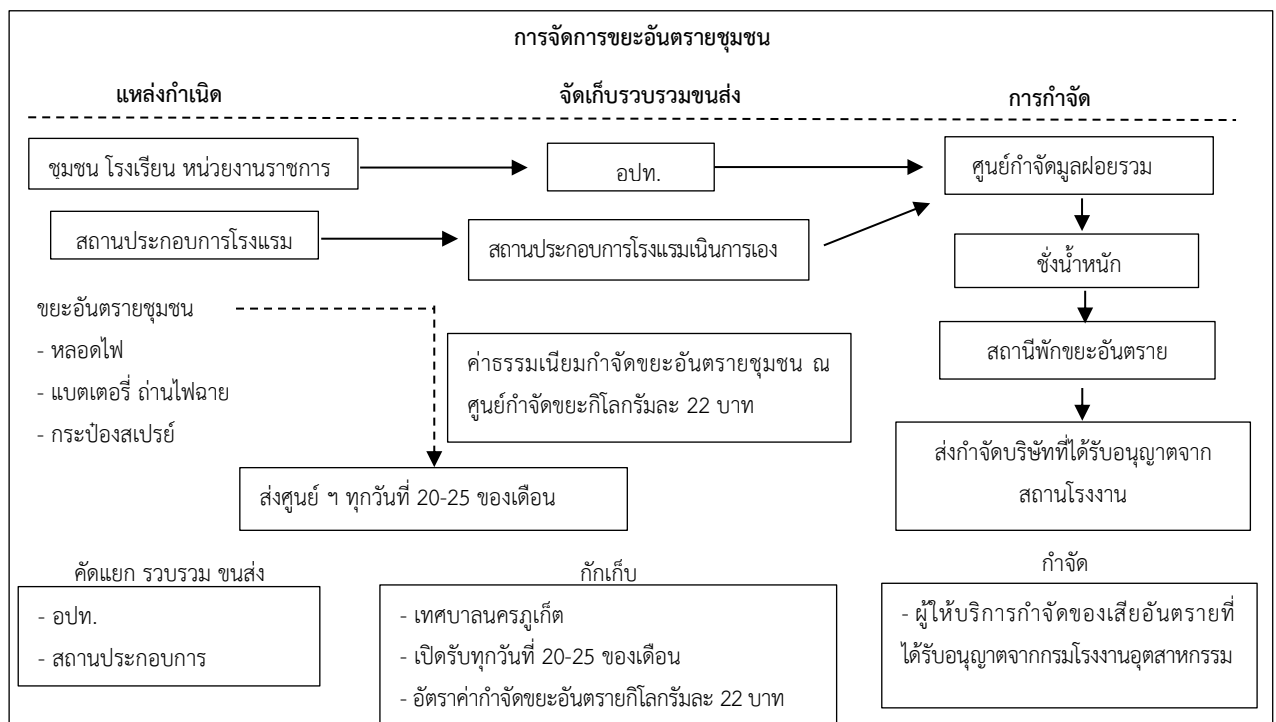

รูปที่ 3.3.4-2 ขั้นตอนดำเนินการจัดการของเสียอันตรายชุมชนศูนย์กำจัดมูลฝอยจังหวัดภูเก็ต

### การจัดการมูลฝอยติดเชื้อในพื้นที่จังหวัดภูเก็ต

จังหวัดภูเก็ตมีระบบการจัดการมูลฝอยติดเชื้อซึ่งเป็นไปตามกฎกระทรวงว่าด้วยการกำจัดมูลฝอยติดเชื้อ พ.ศ.2545 โดยมีรูปแบบการจัดการมูลฝอยติดเชื้อ 2 รูปแบบ ได้แก่ รูปแบบที่ 1 คือ การเก็บขนโดยองค์กรปกครองส่วนท้องถิ่น จำนวน 6 แห่ง และรูปแบบที่ 2 คือ การเก็บขนโดยบริษัทเอกชน จำนวน 12 แห่ง โดยมีระบบควบคุมกำกับและติดตามออนไลน์ (E-Manifest) ตั้งแต่ต้นทางแหล่งกำเนิดจนถึงปลายทางที่กำจัด สำหรับสถานการณ์การจัดการมูลฝอยติดเชื้อในพื้นที่จังหวัดภูเก็ต มีรายงานปริมาณมูลฝอยติดเชื้อที่เข้าสู่ระบบกำจัดมูลฝอยติดเชื้อ ณ ศูนย์กำจัดขยะมูลฝอยรวมจังหวัดภูเก็ต ตั้งแต่ปี พ.ศ. 2559-2563 มีปริมาณเฉลี่ย 1.1-1.3 ตันต่อวัน และในปี พ.ศ. 2564 ซึ่งมีการแพร่ระบาดของโรคโควิด-19 พบว่า ปริมาณมูลฝอยติดเชื้อเพิ่มสูงขึ้นถึง 6 ตันต่อวัน จนเตาเผาไม่สามารถจัดการได้และเกิดขั้วรุดในเวลาต่อมา ในปี พ.ศ. 2567 มีแหล่งกำเนิดมูลฝอยติดเชื้อเพิ่มขึ้นเป็นจำนวนทั้งหมด 598 แห่ง แบ่งเป็นโรงพยาบาลและคลินิก จำนวน 564 แห่ง และสถานพยาบาลสัตว์ จำนวน 34 แห่ง (สำนักงานสาธารณสุขจังหวัดภูเก็ต 2567) ทำให้ปริมาณมูลฝอยติดเชื้อเฉลี่ยสูงถึง 2 ตันต่อวัน (ดังรูปที่ 3.3.4-3) เทศบาลนครภูเก็ตจึงได้จ้างเอกชนกำจัดมูลฝอยติดเชื้อ โดยติดตั้งระบบกำจัดมูลฝอยติดเชื้อด้วยเทคโนโลยีทำลายเชื้อด้วยไอน้ำ ซึ่งเป็นระบบทำลายเชื้อที่ปลอดภัยในมูลฝอยติดเชื้อให้เป็นไปตามที่กำหนดในกฎกระทรวงว่าด้วยการกำจัดมูลฝอยติดเชื้อ พ.ศ. 2545 และฉบับที่ 2 พ.ศ. 2564 โดยมีคุณสมบัติทางเทคนิคตามข้อกำหนดในการทำลายเชื้อ เพื่อป้องกันการแพร่กระจายและการระบาดของเชื้อโรคอย่างมีประสิทธิภาพ และมุ่งเน้นความปลอดภัยต่อเจ้าหน้าที่ ผู้มาใช้บริการสภาพแวดล้อม ตลอดจนประชาชนและชุมชนโดยรอบศูนย์กำจัดขยะมูลฝอยจังหวัดภูเก็ต โดยมูลฝอยติดเชื้อที่ได้รับการบำบัดแล้วจะมีการตรวจสอบมาตรฐานทางชีวภาพในการกำจัดมูลฝอยติดเชื้อด้วยวิธีการทำลายเชื้อด้วยไอน้ำ ตามประกาศกระทรวงสาธารณสุข เรื่อง หลักเกณฑ์และวิธีการตรวจสอบมาตรฐานทางชีวภาพในการกำจัดมูลฝอยติดเชื้อ พ.ศ. 2565 (งานกำจัดมูลฝอยและสิ่งปฏิกูล เทศบาลนครภูเก็ต)

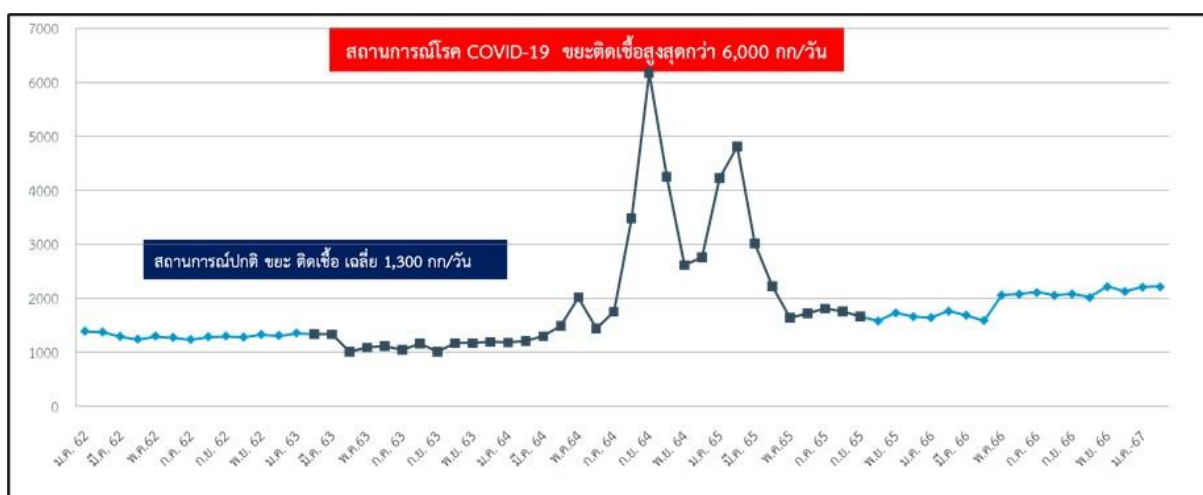

รูปที่ 3.3.4-3 ปริมาณมูลฝอยติดเชื้อที่เข้าสู่ศูนย์กำจัดขยะมูลฝอยจังหวัดภูเก็ต  
ระหว่างปีงบประมาณ เดือนกันยายน พ.ศ. 2563 ถึง เดือนกุมภาพันธ์ พ.ศ. 2567

ทั้งนี้ปริมาณมูลฝอยติดเชื้อจากสถานพยาบาลที่ส่งกำจัด ณ ศูนย์กำจัดมูลฝอยรวม จังหวัดภูเก็ต ในปี พ.ศ. 2562 ถึง พ.ศ. 2566 พบว่า ในปี พ.ศ. 2566 มีปริมาณมูลฝอยติดเชื้อปริมาณ 669,057.2 กิโลกรัม/ปี (งานกำจัดขยะมูลฝอยและสิ่งปฏิกูล กลุ่มงานจัดการขยะมูลฝอยและสิ่งปฏิกูล สำนักงานกองช่าง เทศบาลนครภูเก็ต, ธันวาคม 2567) ดังตารางที่ 3.3.4-2

ตารางที่ 3.3.4-2 สถิติปริมาณมูลฝอยติดเชื้อ (ตัน) ของสถานพยาบาลในจังหวัดภูเก็ต ในปี พ.ศ. 2562 ถึง พ.ศ. 2566

ลำดับ	ปริมาณมูลฝอยติดเชื้อที่เกิดขึ้นแยกตามประเภทแหล่งที่กำเนิด	กิโลกรัม/ปี				
		2562	2563	2564	2565	2566
เขตเทศบาลนครภูเก็ต		307,394.67	281,218.13	330,770	453,189.4	423,237.4
1.	โรงพยาบาลวชิระ	142,541.40	124,884	134,510.8	150,309.5	200,636.6
2.	โรงพยาบาลกรุงเทพภูเก็ต	111,688	95,178.50	102,802.2	173,317.6	154,420.4
3.	สาธารณสุขจังหวัดภูเก็ต	123.40	32.30	27.5	50.5	-
4.	ภาคบริการโลหิตแห่งชาติ	19,447.80	20,502.90	16,601.7	16,772	14,097.4
5.	โรงพยาบาล อบจ.ภูเก็ต	27,197.90	23,819.86	28,707.6	45,902.3	34,161.3
6.	ศูนย์บริการสาธารณสุข ทน.ภูเก็ต	795	835	957	1,074	595.0
7.	คลินิกในเขต ทน.ภูเก็ต	5,601.17	6,337.07	8,194.9	14,698.7	19,326.7
8.	เทศบาลนครภูเก็ต (ขยะติดเชื้อ Covid19)	-	9,628.50	1,823	892	-
9.	LQ โรงแรมรีเซนต์ต้า ภูเก็ตทาวน์ (พุนผล)*	-	-	2,424	266	-
10.	LQ วัดวิชิตสังฆาราม ( HRC-พระสงฆ์)	-	-	20	-	-
11.	LQ โรงแรมภูเก็ตตา (ทน.ภูเก็ต เก็บขน)*	-	-	7,178	5,274	-
12.	จุดตรวจ Covid (ATK) ในเขต ทน.ภูเก็ต	-	-	168	540	-
13.	Home Isolation ในเขต ทน.ภูเก็ต	-	-	360.3	326.1	-
14.	CI โรงเรียนเทศบาลเมืองภูเก็ต	-	-	828	-	-
15.	CI ศูนย์โควิด19 (เรือนจำเก่า)	-	-	18,917	5,795	-
16.	โรงแรมภูเก็ตเมอร์ลิน ( Hosp. รพ.วชิระฯ)	-	-	938	723	-
17.	โรงแรมคราฟท์รีสอร์ท (Hosp. รพ.วชิระฯ)	-	-	3,673	25,256	-
18.	LQ โรงแรมแกรนด์ สุพิชมายฯ	-	-	1,558	4,588	-
19.	LQ โรงแรมภูเก็ตทาว์อินท์	-	-	234	460	-
20.	CI โรงเรียนเทศบาลเมืองภูเก็ต	-	-	827	-	-
21.	คลินิกอุ่นใจ (ศาลากลางหลังใหม่)	-	-	20	1,701	-
22.	CI บ้านพอ อารพาร์ทเมนต์	-	-	-	2,469	-
23.	HI โรงแรมเดอะเมมโมรี่ แอท ออน ออน	-	-	-	3	-
24.	HI โรงแรมบลู คาร์นิว อินน์	-	-	-	787	-
25.	HI โรงแรมเดอะทินท์ แอท ภูเก็ต ทาวน์	-	-	-	1,028	-
26.	HI โรงแรมซิโนทาวน์ แกลลอรี แอลเลย์	-	-	-	2.7	-
27.	HI โรงแรมซิโนเฮาส์ ภูเก็ต	-	-	-	69	-
28.	HI โรงแรมเดอะทินท์	-	-	-	752	-



ตารางที่ 3.3.4-2 สถิติปริมาณมูลฝอยติดเชื้อ (ตัน) ของสถานพยาบาลในจังหวัดภูเก็ต ในปี พ.ศ. 2562 ถึง พ.ศ. 2566

ลำดับ	ปริมาณมูลฝอยติดเชื้อที่เกิดขึ้นแยกตามประเภทแหล่งที่กำเนิด	กิโลกรัม/ปี				
		2562	2563	2564	2565	2566
29.	HI โรงแรมโนโวเทล ภูเก็ต ซิตี โกคีธรา	-	-	-	101	-
30.	HI วิทยาลัยสารพัดช่างภูเก็ต	-	-	-	12	-
31.	สำนักงานตรวจคนเข้าเมือง (ตม.ภูเก็ต)	-	-	-	20	-
<b>เขตอำเภอเมืองภูเก็ต (ยกเว้นเทศบาลนครภูเก็ต)</b>		<b>140,073</b>	<b>130,378</b>	<b>213,466.4</b>	<b>299,417.2</b>	<b>163,887.4</b>
1.	โรงพยาบาลมิชชั่น	35,508	33,280	40,460	51,467	33,261
2.	คลินิกในเทศบาลตำบลรัฐา	362	219.90	216.8	300.5	293.5
3.	โรงพยาบาลสนาม 2 ม.ราชภัฏภูเก็ต-ทต.รัฐา (ทน.ภก ขน)	-	-	13,195	17,528	-
4.	CI ทำเรือ แพ ปลอดภัย. (รพ.อบจ)-ทต.รัฐา (ทน.ภก ขน)	-	-	61	-	-
5.	CI องค์การสะพานปลา (รพ.อบจ)-ทต.รัฐา (ทน.ภก ขน)	-	-	1,153	-	-
6.	LQ โรงแรม A2 พูลริゾート	-	-	1,331	2,704	-
7.	LQ โรงแรมไพล่ทาวน์ พอร์ช ฯ	-	-	3,073	2,077	-
8.	ศรีกิจ เพลส (Hosp. รพ.มิชชั่น)	-	-	1,297	9,444	-
9.	เทศบาลตำบลวิชิต	-	-	129,243.6	179,174.4	107,146.4
10.	เทศบาลตำบลวิชิต (ขยะติดเชื้อ Covid19)	104,203	91,610.90	-	32,370.3	-
11.	เทศบาลตำบลฉลอง	-	19.20	22,799	3,742	21,960.3
12.	เทศบาลตำบลราไวย์	-	5,248	637	610	1,031.2
13.	เทศบาลตำบลกะรน	-	-	-	-	195
<b>เขตอำเภอกะทู้</b>		<b>18,502</b>	<b>22,687.50</b>	<b>88,570</b>	<b>80,396.9</b>	<b>30,846.4</b>
1.	เทศบาลเมืองป่าตอง	18,502	22,062.50	88,250	80,396.9	29,070.4
2.	เทศบาลเมืองป่าตอง (ขยะติดเชื้อ Covid19)	-	625	-	-	-
3.	อบต.กมลา	-	-	320	-	-
4.	เทศบาลเมืองป่าตอง	-	-	-	-	1,776
<b>เขตอำเภอถลาง</b>		<b>20,576</b>	<b>1,469</b>	<b>70,819.2</b>	<b>112,069.3</b>	<b>51,006</b>
1.	บริษัท ไฟคอล อีเนอร์จี จำกัด	-	-	44,778.2	72,422.3	43,916
2.	ห้างหุ้นส่วนจำกัด วี อาร์ เอ็นไวรอนเม้นท์	-	-	1,729	18,600	7,090
3.	โรงพยาบาลถลาง (ทต.เทพกระษัตรี)	20,576	350	-	-	-
4.	LQ โรงแรมไอยงบิซ (ทน.ภูเก็ต เก็บขน)	-	65	16,006	15,298	-
5.	อบต.เชิงทะเล (ขยะติดเชื้อ Covid19)	-	1,054	-	-	-
6.	LQ โรงแรมแอร์พอร์ต (ทน.ภก เก็บขน )	-	-	8,306	5,749	-

ตารางที่ 3.3.4-2 สถิติปริมาณมูลฝอยติดเชื้อ (ตัน) ของสถานพยาบาลในจังหวัดภูเก็ต ในปี พ.ศ. 2562 ถึง พ.ศ. 2566

ลำดับ	ปริมาณมูลฝอยติดเชื้อที่เกิดขึ้นแยกตามประเภทแหล่งที่กำเนิด	กิโลกรัม/ปี				
		2562	2563	2564	2565	2566
ประเภทอื่นๆ เช่น คลินิก		10,380	9,130	11,988	32,510	80
1.	เอกชน	10,380	9,130	11,988	-	-
2.	บริษัท ธนบุรี เฮลท์แคร์ กรุ๊ป จำกัด (มหาชน)	-	-	-	30,490	-
3.	ศูนย์วิทยาศาสตร์การแพทย์ ที่ 11/1 ภูเก็ต	-	-	-	2,020	80
รวม		496,925.67	437,428.23	715,613.6	977,582.8	669,057.2
เฉลี่ย กก./วัน		1,362.64	1,195.05	1,961.0	2,688.3	1,832.8

ที่มา :งานกำจัดขยะมูลฝอยและสิ่งปฏิกูล กลุ่มงานจัดการขยะมูลฝอยและสิ่งปฏิกูล สำนักงานกองช่าง เทศบาลนครภูเก็ต, ธันวาคม 2567

### การจัดการมูลฝอยภายในโครงการ มีรายละเอียด ดังนี้

(1) มูลฝอยอินทรีย์/มูลฝอยที่สามารถย่อยสลายได้ เช่น เศษผักผลไม้ เปลือกผลไม้ เนื้อสัตว์ และเศษอาหาร เป็นต้น ให้ผู้พักอาศัยแต่ละบ้านจะต้องรวบรวมมูลฝอยอินทรีย์ใส่ถุงดำมัดปากถุงให้แน่น แล้วนำไปทิ้งลงถังมูลฝอยขนาด 240 ลิตร ที่จัดไว้บริเวณที่พักมูลฝอยอินทรีย์ เพื่อรอการเก็บขนจากเอกชนที่ได้รับอนุญาตจากเทศบาลตำบลศรีสุนทรต่อไป

(2) มูลฝอยทั่วไป เช่น ห่อพลาสติกใส่ขนม ถุงพลาสติกบรรจุผงซักฟอก พลาสติกห่อลูกอม ของบะหมี่สำเร็จรูป ถุงพลาสติก โฟม พอลิ เป็นต้น ผู้พักอาศัยแต่ละบ้านจะต้องรวบรวมใส่ถุงดำ มัดปากถุงให้แน่น แล้วนำไปทิ้งลงถังมูลฝอยขนาด 240 ลิตร ที่จัดไว้บริเวณที่พักมูลฝอยทั่วไป เพื่อรอการเก็บขนจากเอกชนที่ได้รับอนุญาตจากเทศบาลตำบลศรีสุนทรต่อไป

(3) มูลฝอยรีไซเคิล เช่น กระดาษ แก้ว ขวดพลาสติก และกระป๋องอลูมิเนียม เป็นต้น ผู้พักอาศัยแต่ละบ้านจะต้องรวบรวมใส่ถุงดำ มัดปากถุงให้แน่น แล้วนำไปทิ้งลงถังมูลฝอยขนาด 240 ลิตร จัดไว้บริเวณที่พักมูลฝอยรีไซเคิล เพื่อรอการเก็บขนจากเอกชนที่ได้รับอนุญาตจากเทศบาลตำบลศรีสุนทรต่อไป

(4) มูลฝอยอันตราย เช่น หลอดไฟฟลูออเรสเซนต์ หลอดไฟนีออนที่แตกหรือเสื่อมสภาพ ถ่านไฟฉาย และแบตเตอรี่ที่เสื่อมสภาพ เป็นต้น โครงการได้จัดให้มีถังรวบรวมมูลฝอยอันตราย ขนาด 120 ลิตร ซึ่งเป็นถังสีแดง ข้างถังจะมีสัญลักษณ์และข้อความติดข้างถังเพื่อให้มองเห็นชัดเจน และภายในถังรองด้วยถุงพลาสติก ซึ่งผู้พักอาศัยจะต้องรวบรวมมูลฝอยอันตรายแล้วนำไปทิ้งลงถังมูลฝอยขนาด 120 ลิตร จำนวน 2 ถัง ที่จัดไว้บริเวณที่พักมูลฝอยอันตราย เมื่อมีปริมาณมากพอแล้วนิติบุคคลจะต้องเป็นผู้ดำเนินการจัดส่งไปยังเทศบาลนครภูเก็ตเพื่อนำไปกำจัดต่อไป โดยจะปฏิบัติตามประกาศจังหวัดภูเก็ต เรื่อง กำหนดประเภท ราคา และหลักเกณฑ์การนำส่งขยะอันตราย ณ ศูนย์กำจัดขยะมูลฝอยจังหวัดภูเก็ต พ.ศ.2557 ปัจจุบันเทศบาลนครภูเก็ตมีการจัดตั้ง “โครงการขนส่งของเสียออกจากเกาะภูเก็ต” เพื่อส่งไปกำจัดอย่างถูกวิธี โดยโรงงานกำจัดกากอุตสาหกรรมที่ขึ้นทะเบียน

### 3.3.5 พลังงานและไฟฟ้า

การไฟฟ้าส่วนภูมิภาคจังหวัดภูเก็ต มีหน้าที่ดูแลรับผิดชอบและให้บริการกระแสไฟฟ้าแก่ประชาชน ภาคอุตสาหกรรมและภาคธุรกิจ ซึ่งรับกระแสไฟฟ้าจากแหล่งผลิตไฟฟ้าพลังน้ำจากเขื่อนรัชชประภา ในพื้นที่ จังหวัดสุราษฎร์ธานี ด้วยระบบสายส่ง 115 KV โดยให้บริการครอบคลุมในเขตพื้นที่จังหวัดภูเก็ตทั้งหมด และ จังหวัดพังงา บางส่วนรวมทั้งสิ้น 4 อำเภอ คือ อำเภอเมืองภูเก็ต อำเภอกะทู้ อำเภอถลาง และอำเภอเกาะยาว จังหวัดพังงา โดยการจ่ายกระแสไฟฟ้าในจังหวัดภูเก็ตจะแบ่งออกเป็น 4 สถานีย่อย ได้แก่

1) การไฟฟ้าส่วนภูมิภาคจังหวัดภูเก็ต (กฟผ.ภ.) รับผิดชอบตำบลตลาดเหนือ ตำบลตลาดใหญ่ ตำบลรัชฎา ตำบลเกาะแก้ว ตำบลวิชิต ตำบลฉลอง และตำบลราไวย์ อำเภอเมืองภูเก็ต และตำบลกะทู้ อำเภอกะทู้ จังหวัดภูเก็ต

2) การไฟฟ้าส่วนภูมิภาคป่าตอง (กฟผ.ป่าตอง) รับผิดชอบ ตำบลป่าตอง อำเภอกะทู้ และ ตำบลกะรน อำเภอเมืองภูเก็ต จังหวัดภูเก็ต

3) การไฟฟ้าส่วนภูมิภาคอำเภอเกาะยาว (กฟผ.กยว.) รับผิดชอบ ตำบลเกาะยาวน้อย ตำบลเกาะยาวใหญ่ ตำบลพรุใน อำเภอเกาะยาว จังหวัดพังงา

4) การไฟฟ้าส่วนภูมิภาคอำเภอถลาง (กฟผ.ถล.) รับผิดชอบ ตำบลศรีสุนทร ตำบลเทพกระษัตรี ตำบลปากคอก ตำบลกมลา ตำบลเชิงทะเล ตำบลสาคร และตำบลไม้ขาว อำเภอถลาง จังหวัดภูเก็ต

ปัจจุบันการไฟฟ้าฝ่ายผลิตแห่งประเทศไทยได้จ่ายไฟระบบ 115 kV ผ่านระบบสายส่ง 115 KV จำนวน 2 วงจร และจ่ายไฟระบบ 115 kV ผ่านระบบสายส่ง 230 KV จำนวน 2 วงจร ให้จังหวัดภูเก็ต โดยมี สถานีไฟฟ้าแรงสูงภูเก็ต 1 และ 2 ของการไฟฟ้าฝ่ายผลิตแห่งประเทศไทย เป็นตัวปรับแรงดันจาก 115 KV เป็น 33 KV แล้วจ่ายผ่านระบบจำหน่ายของการไฟฟ้าส่วนภูมิภาคให้ผู้ใช้ไฟ โดยมีสถานีย่อย 4 สถานี คือ

1) สถานีไฟฟ้าภูเก็ต 1 รับกระแสไฟฟ้าจากสถานีไฟฟ้าแรงสูงภูเก็ต 1 ของการไฟฟ้าฝ่ายผลิตแห่งประเทศไทย มีพื้นที่ให้บริการครอบคลุมตัวเมืองและเขตป่าตองบางส่วน

2) สถานีไฟฟ้าภูเก็ต 2 รับกระแสไฟฟ้าจากสถานีไฟฟ้าแรงสูงภูเก็ต 2 ของการไฟฟ้าฝ่ายผลิตแห่งประเทศไทย มีพื้นที่ให้บริการครอบคลุมเขตป่าตอง หาดกะตะ หาดกะรน หาดราไวย์ และแหลมพันวา

3) สถานีไฟฟ้าถลาง รับกระแสไฟฟ้าจากสถานีไฟฟ้าแรงสูงภูเก็ต 2 ของการไฟฟ้าฝ่ายผลิตแห่งประเทศไทย มีพื้นที่ให้บริการครอบคลุมอำเภอถลางทั้งหมด และเกาะยาว

4) สถานีไฟฟ้าป่าตอง ที่มีระบบสายส่ง 115 KV จ่ายกระแสไฟฟ้าให้เทศบาลเมืองป่าตองและพื้นที่ใกล้เคียง ระบบไฟฟ้าของโครงการเป็นระบบไฟฟ้าบนดิน ซึ่งโครงการจะขอรับบริการจากการไฟฟ้าส่วนภูมิภาค สาขากลาง (หนังสือรับรองการให้บริการไฟฟ้า ดังภาคผนวก 3) เพื่อจ่ายกระแสไฟฟ้าให้กับส่วนต่างๆ ของโครงการ โดยจัดให้มีหม้อแปลง ขนาด 250 kVA จำนวน 3 ชุด และติดตั้งเสาไฟฟ้าภายในพื้นที่โครงการความสูง 9 เมตร และ 12 เมตร เพื่อวางระบบไฟฟ้าและจ่ายกระแสไฟฟ้าไปยังบ้านแต่ละแปลง ซึ่งการออกแบบและกำหนดจุดติดตั้งหม้อแปลงไฟฟ้าของโครงการ วิศวกรได้ออกแบบให้เป็นไปตามมาตรฐานการติดตั้งงานไฟฟ้าของวิศวกรรมสถานแห่งประเทศไทย (วสท.) ที่กำหนดไว้สำหรับแรงดันไฟฟ้า 33 KV จะต้องมียะห่างกับผนังเปิดของอาคาร เณียง ระเบียง หรือบริเวณที่มีคนเข้าถึง ไม่น้อยกว่า 0.90 เมตร

### 3.3.6 การจราจร

การคมนาคมและการขนส่งของจังหวัดภูเก็ตแบ่งเป็น 3 เส้นทาง ได้แก่

1) **การคมนาคมทางบก** จังหวัดภูเก็ตมีเส้นทางคมนาคมเชื่อมต่อระหว่างหมู่บ้าน ตำบล อำเภอ และจังหวัด ที่สามารถใช้งานได้ดีในทุกฤดูกาล และมีถนนสายหลักที่สำคัญ คือ ทางหลวงแผ่นดิน หมายเลข 402 เชื่อมระหว่างจังหวัดภูเก็ตกับจังหวัดพังงา โดยผ่านทางสะพานสารสิน และสะพาน ท้าวเทพกระษัตรี-ท้าวศรีสุนทร ซึ่งเป็นเส้นทางเดียวสำหรับใช้เดินโดยทางบกในการเข้า – ออก จังหวัดภูเก็ต ซึ่งปัจจุบันได้รับการปรับปรุงผิวจราจรเส้นทางดังกล่าว เป็นถนนขนาด 4 ช่องทางเดินรถ มีเกาะกลางถนนเพื่อ รองรับการขยายตัวทางด้านธุรกิจการท่องเที่ยวของภูเก็ต และมีทางหลวงจังหวัดรอบเกาะ รวมทั้งเส้นทางอื่นๆ ที่แยกออกจากทางหลวงหมายเลข 402 ไปยังชุมชนและสถานที่ท่องเที่ยวต่างๆ ทั้งนี้จังหวัดภูเก็ตมีทางหลวง แผ่นดิน จำนวน 17 เส้นทาง รายละเอียดดังตารางที่ 3.3.6-1

ตารางที่ 3.3.6-1 ทางหลวงแผ่นดินในจังหวัดภูเก็ต

หมายเลขทางหลวง	ตอนควบคุม	ระยะทาง (กม.)	จำนวนช่องจราจร
402	หมากปรก – เมืองภูเก็ต	27.102	4
4020	เมืองภูเก็ต – กะทู้	1.642	4
4021	เมืองภูเก็ต – ห้าแยกฉลอง	6.473	4
4022	โรงเรียนวิชิตสงคราม – สนามสุระกุล	0.488	4
4023	เมืองภูเก็ต – แหลมพันวา	8.770	2
4024	บางคู – ดินเขา – หาดราไวย์	22.720	4
4025	ท่าเรือ – เชิงทะเล	6.950	4
4026	แยกทางหลวงหมายเลข 402 – สนามบิน	4.130	4
4027	ท่าเรือ – เมืองใหม่	19.538	2
4028	ห้าแยกฉลอง – กระรน	8.608	4
4029	กะทู้ – ป่าตอง	2.836	2
4030	ถลาง – หาดราไวย์	40.540	2
4031	มุดดอกขาว – สนามบิน	13.093	2
4129	ทางเข้าอ่าวมะขาม	0.380	2
4233	ดินเขา – นาบอน	1.514	2
4302	หาดทรายแก้ว – ทำนุ	4.818	2
4353	ทางแยกไปท่าฉัตรไชย	0.825	2

ที่มา : แผนพัฒนาจังหวัดภูเก็ต (พ.ศ. 2566-2570)

2) **การคมนาคมทางน้ำ** จังหวัดภูเก็ต มีท่าเรือน้ำลึก จำนวน 1 แห่ง ได้แก่ ท่าเรือน้ำลึกภูเก็ต บริเวณอ่าวมะขาม ตำบลวิชิต อำเภอเมืองภูเก็ต ใช้เป็นท่าเรือเพื่อการขนส่งสินค้าและเพื่อการท่องเที่ยว และมีจำนวนท่าเทียบเรือในพื้นที่จังหวัดภูเก็ตทั้งสิ้น 55 แห่ง ประกอบไปด้วย รายละเอียดดังตารางที่ 3.3.6-2

### ตารางที่ 3.3.6-2 จำนวนท่าเทียบเรือในพื้นที่จังหวัดภูเก็ต

ลำดับ	ท่าเทียบเรือ	จำนวน (แห่ง)
1	ท่าเทียบเรือเพื่อรับขนถ่ายสินค้าสาธารณะทั่วไป	4
2	ท่าเทียบเรือโดยสารและเรือสำราญ/กีฬา	20
3	ท่าเทียบเรือของส่วนราชการ และรัฐวิสาหกิจ	5
4	ท่าเทียบเรือประมง	11
5	ท่าเทียบเรือใช้ในกิจการของโรงแรม ร้านอาหาร	15
รวมทั้งสิ้น		55

ที่มา : แผนพัฒนาจังหวัดภูเก็ต (พ.ศ. 2566-2570)

นอกจากนี้ จังหวัดภูเก็ตยังมีท่าจอดเรือของเอกชน (Marina) จำนวน 5 แห่ง (ตารางที่ 3.3.6-3) ตั้งอยู่ทางฝั่งตะวันออกเฉียงเหนือของเกาะ ซึ่งเป็นท่าที่สามารถเดินทางไปที่ท่องเที่ยวเกาะต่างๆ ในอ่าวพังงา จังหวัดภูเก็ต และเกาะต่างๆ ในจังหวัดกระบี่ได้อย่างสะดวก ซึ่งผู้ที่มาใช้บริการส่วนใหญ่เป็นชาวต่างชาติ

### ตารางที่ 3.3.6-3 ข้อมูลและสถานที่ตั้งมารีนาในจังหวัดภูเก็ต

มารีนา	ที่ตั้ง	จำนวน ที่จอดเรือ ในน้ำ (ลำ)	จำนวน ที่จอดเรือ บนบก (ลำ)	ความยาวเรือ สูงสุดที่สามารถ เข้าเทียบท่า (เมตร)	อัตราการกินน้ำ ลึกสูงสุดที่ สามารถเข้ามา เทียบได้ (เมตร)
โบ๊ท ลากูน มารีนา (The boat lagoon Marina)	22/1 หมู่ 2 ถนนเทพกระษัตรี ตำบลเกาะแก้ว อำเภอเมืองภูเก็ต จังหวัดภูเก็ต	173	135	24.384 (80 ฟุต)	2-2.50
รอยัล ภูเก็ต มารีนา (Royal Phuket Marina)	68 หมู่ 2 ถนนเทพกระษัตรี ตำบลเกาะแก้ว อำเภอเมืองภูเก็ต จังหวัดภูเก็ต	76	35	37	3
ยอร์ชเฮเวน (The yacht haven Marina)	141/2 หมู่ 2 ถนนเทพกระษัตรี ตำบลไม้ขาว อำเภอถลาง จังหวัดภูเก็ต	300	-	80	3
อ่าวโปแกรนด์มารีนา (Ao Po Grand Marina)	113/1 หมู่ 6 ถนนเทพกระษัตรี ตำบลป่าคลอก อำเภอถลาง จังหวัดภูเก็ต	300	100	80	10
อ่าวฉลอง มารีนา (Ao Chalong Marina)	46/20 ตำบลฉลอง อำเภอเมืองภูเก็ต จังหวัดภูเก็ต	44	-	30	2

ที่มา : แผนพัฒนาจังหวัดภูเก็ต (พ.ศ. 2566 - 2570)

3) **การคมนาคมทางอากาศ** จังหวัดภูเก็ตมีท่าอากาศยานพาณิชย์ จำนวน 1 แห่ง ตั้งอยู่ที่ หมู่ที่ 6 บ้านบ่อไทร ตำบลไม้ขาว อำเภอถลาง ท่าอากาศยานภูเก็ตมีบทบาทสำคัญในการขนส่งสินค้า และผู้โดยสาร เชื่อมโยงทั้งภายในประเทศและต่างประเทศโดยตรง ในช่วงรอบปี 2565 ท่าอากาศยานภูเก็ตมีสายการบิน ประจำเปิดให้บริการ จำนวน 35 สายการบิน มีจำนวนเที่ยวบินขึ้น – ลง รวม 47,629 เที่ยวบิน เป็นเที่ยวบิน ระหว่างประเทศจำนวน 16,359 เที่ยวบิน ส่วนเที่ยวบินภายในประเทศมีจำนวน 31,270 เที่ยวบิน ให้บริการ ผู้โดยสารรวมทั้งสิ้น 5.84 ล้านคน ส่วนปริมาณสินค้า และพัสดุไปรษณีย์ภัณฑ์เข้า – ออก รวมทั้งสิ้น 6,420 ตัน ประกอบด้วยการขนถ่ายสินค้าระหว่างประเทศจำนวน 3,228 ตัน และการขนถ่ายสินค้าภายในประเทศจำนวน 3,192 ตัน (รายงานประจำปี 2565, บริษัท ท่าอากาศยานไทย จำกัด (มหาชน))

การคมนาคมเข้าสู่พื้นที่โครงการจะใช้การคมนาคมทางบกจาก 2 เส้นทาง ดังนี้ **รูปที่ 3.3.6-1** ประกอบ

- **เส้นทางที่ 1** กรณีมาจากอำเภอถลางมุ่งหน้าสู่อำเภอเมืองภูเก็ต เริ่มจากบริเวณหน้าที่ว่าการ อำเภอถลาง โดยใช้ถนนทางหลวงแผ่นดินหมายเลข 402 (ถนนเทพกระษัตรี) ตรงไปเป็นระยะทางประมาณ 5.80 กิโลเมตร แล้วกลับรถบริเวณจุดกลับรถหน้าไท่สวัสดิ์ สาขาภูเก็ต ถลาง ตรงไปเป็นระยะทางประมาณ 240 เมตร แล้วเลี้ยวซ้ายเข้าสู่ซอยข้างวัดศรีสุนทร ตรงไปเป็นระยะทางประมาณ 200 เมตร จะเห็นพื้นที่โครงการอยู่ข้างหน้า

- **เส้นทางที่ 2** กรณีมาจากอำเภอเมืองภูเก็ต เริ่มจากอนุสาวรีย์ท้าวเทพกระษัตรีและท้าวศรีสุนทร โดยใช้ถนนทางหลวงแผ่นดินหมายเลข 402 (ถนนเทพกระษัตรี) มุ่งหน้าสู่อำเภอถลาง ตรงไปเป็นระยะทางประมาณ 1.30 กิโลเมตร แล้วเลี้ยวซ้ายเข้าสู่ซอยข้างวัดศรีสุนทร ตรงไปเป็นระยะทางประมาณ 200 เมตร จะเห็นพื้นที่โครงการอยู่ข้างหน้า





รูปที่ 3.3.6-1 เส้นทางการคมนาคมเข้าสู่พื้นที่โครงการและจุดนับปริมาณจราจร



การศึกษาสภาพการจราจรบริเวณโครงการจะพิจารณาจากโครงข่ายเส้นทางคมนาคมทั้งถนนสายหลักที่เชื่อมต่อกับโครงการและถนนโครงข่ายอื่นๆ ที่สำคัญ โดยพิจารณาจากระดับการให้บริการของถนนและระดับการให้บริการที่ทางแยกที่ใกล้เคียงที่ตั้งของโครงการ ซึ่งจากการศึกษาเส้นทางคมนาคมที่เกี่ยวข้องกับโครงการ ได้แก่ ถนนซอยข้างวัดศรีสุนทร ซึ่งมีรายละเอียดดังนี้

- **ถนนซอยข้างวัดศรีสุนทร** มีลักษณะเป็นถนนคอนกรีตเสริมเหล็ก ผิวจราจรรวมคูระบายน้ำมีความกว้างประมาณ 6 เมตร มี 2 ช่องจราจร ไม่มีเกาะกลางถนน เดินรถแบบสองทิศทาง ทิศทางละ 1 ช่องจราจร เชื่อมกับทางเข้า-ออกพื้นที่โครงการ

ดังนั้น บริษัทที่ปรึกษาจึงได้กำหนดจุดตรวจนับปริมาณการจราจร จำนวน 1 จุด ดังรูปที่ 3.3.6-1 โดยทำการเก็บข้อมูลปฐมภูมิและตรวจนับปริมาณการจราจรในวันศุกร์ที่ 15 และวันเสาร์ที่ 16 สิงหาคม 2568 ทำการสำรวจ 2 ช่วงเวลา ได้แก่ ชั่วโมงเร่งด่วนช่วงเช้า 7.30 น. - 8.30 น. และชั่วโมงเร่งด่วนช่วงเย็น 16.30 น. - 17.30 น. โดยจำแนกประเภทยานพาหนะออกเป็นออกเป็น 8 ประเภท

ทั้งนี้ ผลจากการตรวจนับปริมาณการจราจรดังกล่าว จะนำมาปรับปริมาณการจราจร (คัน/ชั่วโมง) ให้เป็นหน่วยเดียวกับรถยนต์นั่งส่วนบุคคล (Passenger Car Unit, PCU) โดยการคูณด้วย Passenger Car Equivalents Factor (PCE Factor) ดังตารางที่ 3.3.6-4 โดยมีหน่วยเป็น PCU/ชั่วโมง เพื่อนำไปหาค่า V/C Ratio ต่อไป

ตารางที่ 3.3.6-4 แสดงค่า Passenger Car Equivalent (PCE) ที่ใช้กับรถแต่ละประเภท

ประเภทยานพาหนะ	ปริมาณการจราจรเทียบเป็นหน่วย PCE
รถส่วนบุคคล, แท็กซี่	1.00
รถโดยสารขนาดเล็ก	1.00
รถโดยสารขนาดใหญ่	1.50
รถบรรทุกขนาดเล็ก (ปิคอัพ)	1.30
รถบรรทุกขนาดกลาง	1.50
รถบรรทุกขนาดใหญ่	1.70
รถจักรยานยนต์ 2 ล้อ, 3 ล้อ	0.30
รถจักรยาน 2 ล้อ, 3 ล้อ	0.25

หมายเหตุ: PCE : Passenger Car Equivalent factor ที่ใช้ในการปรับรถยนต์ทุกชนิดเป็นรถยนต์นั่งส่วนบุคคล (Passenger car per units)

ที่มา: ผ่าพงษ์ นิจันทรพันธ์ศรี. วิศวกรรมจราจร, 2534

- **ปริมาณการจราจรบนถนนซอยข้างวัดศรีสุนทร**

ถนนซอยข้างวัดศรีสุนทร ซึ่งเป็นทางเข้า-ออกพื้นที่โครงการ มีลักษณะเป็นถนนคอนกรีตเสริมเหล็ก ผิวจราจรรวมคูระบายน้ำ มีความกว้างประมาณ 6 เมตร มี 2 ช่องจราจร ไม่มีเกาะกลางถนน เดินรถแบบสองทิศทาง ทิศทางละ 1 ช่องจราจร ซึ่งจากการตรวจนับปริมาณการจราจรบนถนนซอยข้างวัดศรีสุนทร ในชั่วโมงเร่งด่วน ช่วงเช้า (07.30 น. - 08.30 น.) และช่วงเย็น (16.30 น. - 17.30 น.) ของวันศุกร์ที่ 15 และวันเสาร์ที่ 16 สิงหาคม 2568 ดังตารางที่ 3.3.6-5

ตารางที่ 3.3.6-5 ปริมาณจราจรบนถนนถนนซอยข้างวัดศรีสุนทร ในช่วงโมงเร่งด่วน ช่วงเช้า (07.30 น. - 08.30 น.) และช่วงเย็น (16.30 น. - 17.30 น.) ในวันศุกร์ที่ 15 และวันเสาร์ที่ 16 สิงหาคม 2568

ประเภทยานพาหนะ	PCU/คัน	ในวันศุกร์ที่ 15 สิงหาคม 2568				วันเสาร์ที่ 16 สิงหาคม 2568			
		07.30 - 08.30 น.		16.30 - 17.30 น.		07.30 - 08.30 น.		16.30 - 17.30 น.	
		คัน	PCU/ ชั่วโมง	คัน	PCU/ ชั่วโมง	คัน	PCU/ ชั่วโมง	คัน	PCU/ ชั่วโมง
รถจักรยาน 2 - 3 ล้อ	0.25	2	0.50	2	0.50	1	0.25	1	0.25
รถจักรยานยนต์ 2 - 3 ล้อ	0.3	8	2.40	9	2.70	6	1.80	9	2.70
รถยนต์นั่งส่วนบุคคล	1	6	6.00	7	7.00	4	4.00	8	8.00
รถโดยสาร 4 ล้อ	1	4	4.00	4	4.00	1	1.00	5	5.00
รถโดยสาร 6 ล้อ	1.5	0	0	0	0	0	0	0	0.00
รถบรรทุก 4 ล้อ	1.3	3	3.90	2	2.60	3	3.90	2	2.60
รถบรรทุก 6 ล้อ	1.5	0	0	0	0	0	0	0	0.00
รถบรรทุกขนาด 10 ล้อขึ้นไป	1.7	0	0	0	0	0	0	0	0.00
รวม		23	16.80	24	16.80	15	10.95	25	18.55

หมายเหตุ : PCU : Passenger Car Unit เป็นหน่วยยานพาหนะเมื่อเปรียบเทียบกับรถยนต์ส่วนบุคคล

PCE : Passenger Car Equivalent

ที่มา : การสำรวจภาคสนามโดยบริษัทที่ปรึกษาเมื่อเดือนสิงหาคม 2568

➤ การวิเคราะห์ปริมาณจราจร

จากข้อมูลปริมาณการจราจรบนถนนซอยข้างวัดศรีสุนทร ซึ่งเป็นถนนเชื่อมทางเข้า-ออกพื้นที่โครงการ สามารถนำมาวิเคราะห์ปริมาณการจราจรและค่าความสามารถรองรับรถของถนน ได้ดังตารางที่ 3.3.6-6 และ ตารางที่ 3.5.6-7

ตารางที่ 3.3.6-6 ความสามารถของช่องจราจรสำหรับการเดินรถสองทิศทาง

ลักษณะ	ปริมาณการจราจร (PCU/ชั่วโมง)										
จำนวนช่องจราจร	2	2	2	3	3	4	4	4	6	6	6
ความกว้างช่องจราจร (ม.)	3.00	3.25	3.50	3.00	3.50	3.00	3.25	3.50	3.00	3.25	3.50
ความกว้างผิวจราจร (ม.)	6.00	6.50	7.00	9.00	10.50	12.00	13.00	14.00	18.00	19.50	21.00
ถนนสายประธาน	-	-	-	-	-	-	-	6,000	-	-	9,000
ถนนสายหลัก	1,200	1,350	1,500	2,000	2,200	4,000	4,400	4,800	6,000	6,600	7,200
ถนนสายรอง	800	1,000	1,200	1,600	1,800	2,400	2,700	3,000	4,000	4,500	5,000
ถนนสายย่อย	300- 500	450- 600	600- 750	900- 1,100	1,100- 1,300	1,600- 1,800	1,800- 2,000	2,000- 2,400	2,600- 3,400	3,000- 4,000	3,200- 4,400

ที่มา : การออกแบบและวางผังถนนในเมือง, กองวิศวกรรม สำนักผังเมือง

ตารางที่ 3.3.6-7 ลักษณะและค่าความสามารถของโครงข่ายถนนปัจจุบัน

ชื่อถนน	ลักษณะของถนน	ค่าความจุถนน (C) (PCU/ชั่วโมง)
ถนนซอยข้างวัดศรีสุนทร	มีลักษณะเป็นถนนคอนกรีตเสริมเหล็ก ผิวจราจรรวมคูระบายน้ำ มีความกว้างประมาณ 6 เมตร มี 2 ช่องจราจร ไม่มีเกาะกลางถนน เติรรถแบบสองทิศทาง ทิศทางละ 1 ช่องจราจร	500

จากข้อมูลข้างต้นนำมาวิเคราะห์สภาพการจราจรบนถนนโครงข่ายในรูปของสัดส่วนปริมาณจราจรต่อความจุถนน (V/C ratio : Volume per capacity ratio) และนำมาเปรียบเทียบกับค่าดัชนีการจำแนกสภาพการจราจรความคล่องตัวของปริมาณจราจรในระดับต่างๆ ตามตารางที่ 3.3.6-8

ตารางที่ 3.3.6-8 ค่าดัชนีการจำแนกสภาพการจราจรติดขัด

ระดับความคล่องตัวของ การจราจร	ค่าดัชนี การจราจรติดขัด	สภาพการจราจร
A (Los A)	$\leq 0.20$	การไหลโดยอิสระ ที่สามารถเลือกใช้ความเร็วระดับใดก็ได้ และจะมีการแข่งมาก ซึ่งระดับนี้ผู้ขับและผู้โดยสารจะเดินทางได้สะดวกรวดเร็ว โดยไม่มีผลกระทบจากรถคันอื่น
B (Los B)	0.21-0.45	การไหลคงที่ แต่ผู้ขับขี่คันอื่นเริ่มจะมองเห็นรถคันอื่นๆ ได้ชัดเจน และสามารถเลือกใช้ความเร็วที่ต้องการได้แต่อาจจะไม่มีความคล่องตัวในการแข่งรถที่อยู่ในเส้นทางเดียวกัน
C (Los C)	0.46-0.70	การไหลคงที่ แต่ผู้ขับจะได้รับผลกระทบจากรถคันอื่นๆ ในการเลือกใช้ความเร็วรถ และการแข่งต้องใช้ความระมัดระวังในการเดินทาง ส่วนความสะดวกสบายและการไหลจะลดลงอย่างเห็นได้ชัดเจน
D (Los D)	0.71-0.85	การไหลที่มีความหนาแน่นแต่มีความคงที่ ความเร็วรถและความคล่องตัวในการแข่งรถถูกจำกัด ส่วนความสะดวกและการไหลจะลดลงและการที่ปริมาณจราจรเพิ่มขึ้นเล็กน้อยจะเป็นเหตุให้เกิดปัญหาการจราจรในระดับหนึ่ง
E (Los E)	0.86-1.00	การไหลที่ใกล้เคียง หรืออยู่ในสภาพวิกฤติ นั้นหมายถึง ความเร็วสม่ำเสมอ การแข่งเป็นไปด้วยความยากลำบากและการ “ขอทาง” เป็นการเพิ่มความสะดวกในการเดินทาง แต่ความสะดวกและการไหลจะลดลง แต่ผู้ขับก็ไม่สามารถขับได้ดังใจ ดังนั้น ระดับความคล่องตัวในระดับนี้จะไม่ถึงขั้น อันเนื่องมาจากจราจรที่หนาแน่นขึ้น หรือความสับสนของผู้ขับในเส้นทางจราจร ซึ่งจะทำให้เกิดการติดขัด
F (Los F)	$> 1.00$	ระดับนี้เป็นสภาพที่เกิดขึ้นเมื่อการจราจรเป็นกลุ่มจนเกินปริมาณที่จะสามารถไหลได้โดยที่รถเรียงตัวกันเป็นรูปของแถว และเคลื่อนที่เป็นช่วงๆ คล้ายกับคลื่นซึ่งจะทำให้การจราจรติดขัดมาก

ที่มา : วิชาญ ประทุมสุวรรณ, วิศวกรรมทางและวิเคราะห์จราจร, พ.ศ.2542

➤ อัตราส่วนของปริมาณจราจรต่อความจุถนน (V/C Ratio) สามารถคำนวณได้ โดย

$$V/C \text{ ratio} = V/C$$

เมื่อ V = ปริมาณการจราจรสูงสุด (PCU/ชั่วโมง)

C = ความสามารถในการรองรับปริมาณการจราจรสูงสุดของถนน (PCU/ชั่วโมง)

ดังนั้น สามารถคำนวณอัตราส่วนของปริมาณจราจรต่อความจุถนน (V/C Ratio) คำนวณได้ ดังนี้

● V/C Ratio บนถนนซอยข้างวัดศรีสุนทร

จากการตรวจนับปริมาณจราจรบนถนนซอยข้างวัดศรีสุนทร เมื่อวันศุกร์ที่ 15 และวันเสาร์ที่ 16 สิงหาคม 2568 เวลา 07.30 น.- 08.30 น. และ 16.30 น. - 17.30 น. ซึ่งเป็นชั่วโมงเร่งด่วนในช่วงเช้าและช่วงเย็น สามารถนำไปคำนวณหาค่า V/C Ratio ได้ดังนี้

1) ปริมาณจราจรในวันธรรมดา (วันศุกร์ที่ 15 สิงหาคม 2568)

- ช่วงเช้า 07.30 น.- 08.30 น.		
ปริมาณการจราจร/ชั่วโมง	=	16.80 PCU/ชั่วโมง
มีค่า V/C Ratio	=	16.80/500
	=	<b>0.034-----A (Los A)</b>
- ช่วงเย็น 16.30 น. - 17.30 น.		
ปริมาณการจราจร/ชั่วโมง	=	16.80 PCU/ชั่วโมง
มีค่า V/C Ratio	=	16.80/500
	=	<b>0.034-----A (Los A)</b>

ปริมาณจราจรในวันหยุด (วันเสาร์ที่ 16 สิงหาคม 2567)

- ช่วงเช้า 07.30 น.- 08.30 น.		
ปริมาณการจราจร/ชั่วโมง	=	10.95 PCU/ชั่วโมง
มีค่า V/C Ratio	=	10.95/500
	=	<b>0.022-----A (Los A)</b>
- ช่วงเย็น 16.30 น. - 17.30 น.		
ปริมาณการจราจร/ชั่วโมง	=	18.55 PCU/ชั่วโมง
มีค่า V/C Ratio	=	18.55/500
	=	<b>0.037-----A (Los A)</b>

จากการคำนวณ V/C Ratio และนำมาเปรียบเทียบกับระดับความคล่องตัวของจราจรบนถนนซอยข้างวัดศรีสุนทร ทั้งในวันธรรมดาและวันหยุดทั้งช่วงเช้า และช่วงเย็น พบว่า ในวันธรรมดาและวันหยุด ทั้งช่วงเช้าและช่วงเย็น สภาพการจราจรอยู่ในระดับความคล่องตัว A (Los A)( ≤0.20) คือ การไหลโดยอิสระ ที่สามารถเลือกใช้ความเร็วระดับใดก็ได้ และจะมีการชนมาก ซึ่งระดับนี้ผู้ขับขี่และผู้โดยสารจะเดินทางได้สะดวกรวดเร็ว โดยไม่มีผลกระทบจากกรณีอื่น

ตารางที่ 3.3.6-9 ค่า V/C และระดับความคล่องตัวของจราจรโครงการขยายถนนบริเวณพื้นที่โครงการ

ชื่อถนน <sup>1</sup>	V/C <sup>1</sup>	ระดับความคล่องตัวของจราจร <sup>2</sup>	สภาพการจราจร <sup>2</sup>
<b>ถนนซอยข้างวัดศรีสุนทร</b>			
● วันธรรมดา			
- ช่วงเช้า 07.30 น.- 08.30 น.	0.034	A (Los A) ≤0.20	การไหลโดยอิสระ ที่สามารถเลือกใช้ความเร็วรถระดับใดก็ได้ และจะมีการแข่งมาก ซึ่งระดับนี้ผู้ขับขี่และผู้โดยสารจะเดินทางได้สะดวกรวดเร็ว โดยไม่มีผลกระทบจากรถคันอื่น
- ช่วงเย็น 16.30 น. - 17.30 น.	0.034		
● วันหยุด			
- ช่วงเช้า 07.30 น.- 08.30 น.	0.022	A (Los A) ≤0.20	การไหลโดยอิสระ ที่สามารถเลือกใช้ความเร็วรถระดับใดก็ได้ และจะมีการแข่งมาก ซึ่งระดับนี้ผู้ขับขี่และผู้โดยสารจะเดินทางได้สะดวกรวดเร็ว โดยไม่มีผลกระทบจากรถคันอื่น
- ช่วงเย็น 16.30 น. - 17.30 น.	0.037		

ที่มา : <sup>1</sup> จากการสำรวจโดยบริษัทที่ปรึกษา เมื่อเดือนสิงหาคม 2568

<sup>2</sup> วิชาญ ประทุมสุวรรณ, วิศวกรรมจราจรและวิศวกรรมจราจร, พ.ศ.2542

### 3.3.7 การใช้ประโยชน์ที่ดิน

#### 1) การใช้ประโยชน์ที่ดินตามข้อกำหนดกฎกระทรวงให้บังคับใช้ผังเมืองรวมจังหวัดภูเก็ต

จากการตรวจสอบการใช้ประโยชน์ที่ดินของโครงการตามกฎกระทรวงให้บังคับใช้ผังเมืองรวมจังหวัดภูเก็ต พ.ศ.2554 และฉบับแก้ไขเพิ่มเติม ออกตามความในพระราชบัญญัติการผังเมือง พ.ศ. 2518 ประกาศใช้บังคับตั้งแต่วันที่ 7กรกฎาคม 2554 และตามมาตรา 111 ของพระราชบัญญัติการผังเมือง พ.ศ.2562 ให้มีผลใช้บังคับต่อไปจนกว่าจะมีประกาศกระทรวงมหาดไทยหรือข้อบัญญัติท้องถิ่นให้ใช้บังคับผังเมืองรวมให้ใช้บังคับในพื้นที่เดียวกัน โดยสำนักงานโยธาธิการและผังเมืองจังหวัดภูเก็ต พบว่า พื้นที่โครงการตั้งอยู่ในที่ดินประเภทที่อยู่อาศัยหนาแน่นน้อย (สีเหลือง) หมายเลข 1.27 และหนังสือรับรองการใช้ประโยชน์ที่ดินตามกฎหมายผังเมืองจังหวัดภูเก็ต ดังภาคผนวก 3) รายละเอียดดังนี้

**ข้อ 7 ที่ดินประเภทที่อยู่อาศัยหนาแน่นน้อย** ให้ใช้ประโยชน์ที่ดินเพื่อการอยู่อาศัยการท่องเที่ยวสถาบันราชการ การสาธารณูปโภคและสาธารณูปการเป็นส่วนใหญ่ สำหรับการใช้ประโยชน์ที่ดินเพื่อกิจการอื่นให้ใช้ได้ไม่เกินร้อยละสามสิบของแปลงที่ดินที่ยื่นขออนุญาต

ที่ดินประเภทนี้ ห้ามใช้ประโยชน์ที่ดินเพื่อกิจการตามที่กำหนด ดังต่อไปนี้

(1) โรงงานทุกจำพวกตามกฎหมายว่าด้วยโรงงาน เว้นแต่โรงงานที่ประกอบกิจการโดยไม่ก่อเหตุรำคาญตามกฎหมายว่าด้วยการสาธารณสุข หรือไม่เป็นมลพิษต่อชุมชนหรือสิ่งแวดล้อมตามกฎหมายว่าด้วยการส่งเสริมและรักษาคุณภาพสิ่งแวดล้อมแห่งชาติ



(2) คลังน้ำมันและสถานที่เก็บรักษาน้ำมัน ลักษณะที่สาม ตามกฎหมายว่าด้วยการควบคุมน้ำมันเชื้อเพลิง เพื่อการจำหน่าย

(3) คลังก๊าซปิโตรเลียมเหลว สถานที่บรรจุก๊าซปิโตรเลียมเหลวประเภทโรงบรรจุ สถานที่บรรจุก๊าซปิโตรเลียมเหลวประเภทห้องบรรจุ และสถานที่เก็บรักษาก๊าซปิโตรเลียมเหลวประเภทโรงเก็บตามกฎหมายว่าด้วยการควบคุมน้ำมันเชื้อเพลิง

(4) เลี้ยงม้า โค กระบือ สุกร แพะ แกะ ห่าน เป็ด ไก่ ภู จระเข้ หรือสัตว์ป่า ตามกฎหมายว่าด้วยการสงวนและคุ้มครองสัตว์ป่า เพื่อการค้า

(5) โรงฆ่าสัตว์

(6) ไซโลเก็บผลผลิตทางการเกษตร

(7) กำจัดมูลฝอย

ที่ดินประเภทนี้ในเขตปฏิรูปที่ดิน ให้ใช้ประโยชน์ที่ดินเพื่อเกษตรกรรมตามกฎหมายว่าด้วยการปฏิรูปที่ดินเพื่อเกษตรกรรม

ที่ดินประเภทนี้ในแนวเขตอุทยานแห่งชาติ ให้ใช้ประโยชน์ที่ดินเพื่อการสงวนและคุ้มครองดูแลรักษา หรือบำรุงป่าไม้ สัตว์ป่า ต้นน้ำ ลำธาร และทรัพยากรธรรมชาติอื่นๆ ตามมติคณะรัฐมนตรีและกฎหมายเกี่ยวกับป่าไม้ การสงวนและคุ้มครองสัตว์ป่า และการส่งเสริมและรักษาคุณภาพสิ่งแวดล้อมแห่งชาติ

สำหรับที่ดินในบริเวณหมายเลข 1.47/1 การใช้ประโยชน์ที่ดินริมฝั่งลำคลองหรือแหล่งน้ำสาธารณะให้มีที่ว่างตามแนวนานริมฝั่งตามสภาพธรรมชาติของลำคลองหรือแหล่งน้ำสาธารณะไม่น้อยกว่า 8 เมตร เว้นแต่เป็นการก่อสร้างเพื่อการคมนาคมทางน้ำหรือการสาธารณูปโภค

#### **ความสอดคล้องของโครงการ**

การดำเนินโครงการเป็นประเภทจัดสรรที่ดินขนาดกลางเพื่อจำหน่ายพร้อมอาคาร จำนวน 141 แปลง ประกอบด้วย บ้านเดี่ยว 2 ชั้น จำนวน 95 แปลง และบ้านแฝด 2 ชั้น จำนวน 46 แปลง มีความสูงวัดถึงส่วนที่สูงที่สุดของอาคารตั้งแต่ 7.80-8.30 เมตร กรณีวัดถึงยอดผนังชั้นสูงสุดมีความสูงตั้งแต่ 6.50-6.61 เมตร และอาคารสโມสร สูง 6.50 เมตร ซึ่งเป็นการใช้ประโยชน์เพื่ออยู่อาศัย ถือเป็นกิจการหลักของการใช้ประโยชน์ที่ดินประเภทนี้

#### **2) ประกาศกระทรวงทรัพยากรธรรมชาติและสิ่งแวดล้อม เรื่อง กำหนดเขตพื้นที่และมาตรการคุ้มครองสิ่งแวดล้อมในบริเวณพื้นที่จังหวัดภูเก็ต**

จากการตรวจสอบที่ตั้งโครงการตามประกาศกระทรวงทรัพยากรธรรมชาติและสิ่งแวดล้อม เรื่อง กำหนดเขตพื้นที่และมาตรการคุ้มครองสิ่งแวดล้อมในบริเวณพื้นที่จังหวัดภูเก็ต พ.ศ.2567 โดยสำนักงานทรัพยากรธรรมชาติและสิ่งแวดล้อมจังหวัดภูเก็ต พบว่า พื้นที่โครงการตั้งอยู่ในบริเวณที่ 5 และบริเวณที่ 7 (สำเนาหนังสือรับรองที่ตั้งโครงการตามประกาศกระทรวงทรัพยากรธรรมชาติและสิ่งแวดล้อม เรื่อง กำหนดเขตพื้นที่และมาตรการคุ้มครองสิ่งแวดล้อมในบริเวณพื้นที่ จังหวัดภูเก็ต พ.ศ. 2567 ดังภาคผนวก 3) มีรายละเอียด ดังนี้

**ข้อ 4** ให้จำแนกพื้นที่ที่ให้ใช้มาตรการคุ้มครองสิ่งแวดล้อมตามข้อ 3 เป็น 8 บริเวณ ตามแผนที่ท้ายประกาศ โดยมีรายละเอียด ดังต่อไปนี้

**บริเวณที่ 5** ได้แก่ พื้นที่ที่มีความสูงจากระดับน้ำทะเลปานกลางตั้งแต่ 40 เมตร ถึง 80 เมตร

**บริเวณที่ 7** ได้แก่ พื้นที่ในเกาะภูเก็ตและเกาะบริวารต่างๆ นอกจากบริเวณที่ 1 ถึงบริเวณที่ 6

**ข้อ 6** ในพื้นที่ตามข้อ 4 การก่อสร้าง ดัดแปลง หรือเปลี่ยนการใช้อาคารให้เป็นไปตามหลักเกณฑ์ดังต่อไปนี้

(6) **พื้นที่บริเวณที่ 5** ให้ทำได้เฉพาะอาคารที่มีความสูงไม่เกิน 8 เมตรและต้องมีที่ว่างที่น้ำซึมผ่านได้ไม่น้อยกว่าร้อยละ 50 ของพื้นที่ว่างตามกฎหมายว่าด้วยการควบคุมอาคารหรือกฎหมายว่าด้วยการผังเมือง และมีพื้นที่สีเขียวยั่งยืนไม่น้อยกว่าร้อยละ 50 ของพื้นที่น้ำซึมผ่านได้นั้น

(8) **พื้นที่บริเวณที่ 7** ให้ทำได้เฉพาะอาคารที่มีความสูงไม่เกิน 23 เมตร เว้นแต่ในเขตที่มีการบังคับใช้กฎหมายว่าด้วยการควบคุมอาคารหรือกฎหมายว่าด้วยการผังเมือง ความสูงและที่ว่างภายนอกอาคารให้เป็นไปตามที่กำหนดในกฎหมายนั้น

ความใน (2) (3) (4) (5) (ข) และ (ค) (6) (7) และ (8) ในเรื่องความสูงของอาคารไม่นำมาใช้บังคับแก่การก่อสร้าง ดัดแปลง หรือเปลี่ยนการใช้อาคารเพื่อใช้ในกิจการโทรคมนาคมหรือกิจการสาธารณูปโภคของรัฐ หรือกิจการสาธารณูปโภคที่ได้รับสัมปทานจากรัฐ หรืออาคารระบบกำจัดมูลฝอย

#### **ความสอดคล้องของโครงการ**

การดำเนินโครงการเป็นประเภทจัดสรรที่ดินขนาดกลางเพื่อจำหน่ายพร้อมอาคาร จำนวน 141 แปลง ประกอบด้วย บ้านเดี่ยว 2 ชั้น จำนวน 95 แปลง มีความสูงวัดถึงส่วนที่สูงที่สุดของอาคารตั้งแต่ 8.28-8.30 เมตร กรณีวัดถึงยอดผนังชั้นสูงสุดมีความสูงตั้งแต่ 6.50-6.61 เมตร และบ้านแฝด 2 ชั้น จำนวน 46 แปลง มีความสูงวัดถึงส่วนที่สูงที่สุดของอาคารเท่ากับ 7.80 เมตร กรณีวัดถึงยอดผนังชั้นสูงสุดมีความสูง 6.50 เมตร และสาธารณูปโภค ได้แก่ สวนสาธารณะ สวนหย่อม 1-7 อาคารสโมสรและสระว่ายน้ำ บ่อหนองน้ำ ระบบบำบัดน้ำเสีย ถนน ช่องว่างระหว่างแปลง ตั้งอยู่ในบริเวณที่ 5 และบริเวณที่ 7 ประกาศกระทรวงทรัพยากรธรรมชาติและสิ่งแวดล้อม เรื่อง กำหนดเขตพื้นที่และมาตรการคุ้มครองสิ่งแวดล้อมในบริเวณพื้นที่จังหวัดภูเก็ต (ผังแบ่งพื้นที่โครงการตามประกาศกระทรวงทรัพยากรธรรมชาติและสิ่งแวดล้อม เรื่อง กำหนดเขตพื้นที่และมาตรการคุ้มครองสิ่งแวดล้อม ในบริเวณพื้นที่จังหวัดภูเก็ต พ.ศ. 2567

#### **การใช้ประโยชน์ที่ดินโดยรอบพื้นที่โครงการ**

สภาพการใช้ประโยชน์ที่ดินในรัศมี 1 กิโลเมตร โดยรอบพื้นที่โครงการ จากการสำรวจภาคสนามของบริษัทที่ปรึกษาเมื่อเดือนมีนาคม 2568 และจากการแปลภาพถ่ายทางอากาศ ประกอบการสำรวจภาคสนามของบริษัทที่ปรึกษา พบว่า การใช้ประโยชน์ที่ดินในรัศมี 1 กิโลเมตร จากพื้นที่โครงการคิดเป็นพื้นที่ 3.14 ตารางกิโลเมตร พบว่า พื้นที่ส่วนใหญ่เป็น พื้นที่ว่างยังไม่มีการใช้ประโยชน์ ประมาณ 1.5531 ตารางกิโลเมตร (คิดเป็นร้อยละ 49.46) รองลงมา คือ พื้นที่ชุมชนพักอาศัย อาคารพาณิชย์กรรม และสถานประกอบการ ประมาณ 1.2555 ตารางกิโลเมตร (คิดเป็นร้อยละ 39.98) พื้นที่ถนน ประมาณ

0.1489 ตารางกิโลเมตร (คิดเป็นร้อยละ 4.74) พื้นที่แหล่งน้ำผิวดิน (ไม่ใช่น้ำทะเล) ประมาณ 0.0691 ตารางกิโลเมตร (คิดเป็นร้อยละ 2.20) พื้นที่อ่อนไหวทางด้านสิ่งแวดล้อม ประมาณ 0.0556 ตารางกิโลเมตร (คิดเป็นร้อยละ 1.77) พื้นที่โครงการ ประมาณ 0.0416 ตารางกิโลเมตร (คิดเป็นร้อยละ 1.33) และ พื้นที่หน่วยงานราชการ ประมาณ 0.0162 ตารางกิโลเมตร (คิดเป็นร้อยละ 0.52) ตามลำดับ (ดังตารางที่ 3.3.7-1 และรูปที่ 3.3.7-1)

ตารางที่ 3.3.7.1 การใช้ประโยชน์ที่ดินในรัศมี 1 กิโลเมตร รอบพื้นที่ตั้งโครงการ

ลำดับ	ประเภทการใช้ที่ดิน	ขนาดพื้นที่ (ตร.กม.)	ร้อยละ
1.	พื้นที่ชุมชนพักอาศัย อาคารพาณิชย์กรรม และสถานประกอบการ	1.2555	39.984
2.	พื้นที่ว่างยังไม่มีการใช้ประโยชน์	1.5531	49.462
3.	พื้นที่ถนน	0.1489	4.752
4.	พื้นที่โครงการ	0.0416	1.325
5.	พื้นที่หน่วยงานราชการ/รัฐวิสาหกิจ	0.0162	0.516
6.	พื้นที่แหล่งน้ำผิวดิน (ไม่ใช่น้ำทะเล)	0.0691	2.201
7.	พื้นที่อ่อนไหวทางด้านสิ่งแวดล้อม	0.0556	1.771
	รวม	3.14	100

ที่มา : แปลจากภาพถ่ายทางอากาศของ Google Earth ประกอบการสำรวจภาคสนามโดยบริษัทที่ปรึกษา เมื่อเดือนสิงหาคม 2568

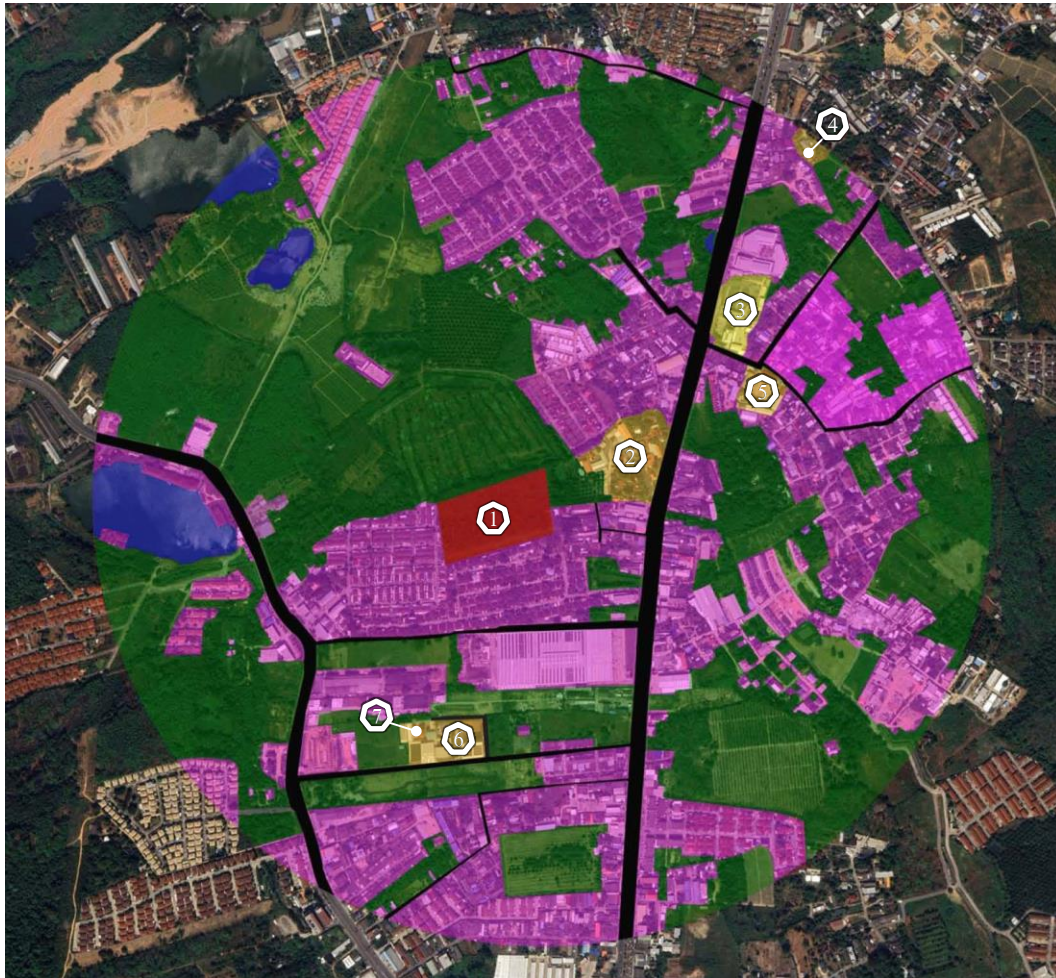

ที่มา : ปรับปรุงจากภาพถ่ายดาวเทียม Google Earth เข้าถึงข้อมูลเมื่อเดือนมีนาคม 2568

สัญลักษณ์	รายละเอียด
	พื้นที่ชุมชนพักอาศัย อาคารพาณิชย์กรรม และสถานประกอบการ (ร้อยละ 39.984)
	พื้นที่ว่างยังไม่มีการใช้ประโยชน์ (ร้อยละ 49.462)
	พื้นที่ถนน (ร้อยละ 4.742)
	พื้นที่โครงการ (ร้อยละ 13.25)
	พื้นที่หน่วยงานราชการ/รัฐวิสาหกิจ (ร้อยละ 0.516)
	พื้นที่แหล่งน้ำผิวดิน (ไม่ใช่น้ำทะเล) (ร้อยละ 2.201)
	พื้นที่อ่อนไหวทางด้านสิ่งแวดล้อม (ร้อยละ 1.771)

สัญลักษณ์	รายละเอียด
	พื้นที่ตั้งโครงการ
	วัดศรีสุนทร
	การไฟฟ้าส่วนภูมิภาคกลาง
	โรงพยาบาลส่งเสริมสุขภาพตำบลศรีสุนทร
	โรงเรียนวัดศรีสุนทร
	โรงเรียนจรเกียรติกกลาง
	โรงเรียนอนุบาลศรีสุนทร

รูปที่ 3.3.7-1 การใช้ประโยชน์ที่ดินบริเวณโดยรอบพื้นที่โครงการในรัศมีภายใน 1 กิโลเมตร

### 3.4 คุณค่าต่อคุณภาพชีวิต

#### 3.4.1 สังคมและเศรษฐกิจ

จังหวัดภูเก็ตแบ่งการปกครองเป็น 3 อำเภอ 17 ตำบล 96 หมู่บ้าน มีประชากร ณ เดือนธันวาคม พ.ศ. 2567 จำนวน 429,583 คน แยกเป็นชาย 201,988 คน และหญิง 227,595 คน มีจำนวนหลังคาเรือน ทั้งหมด 294,383 หลังคาเรือน (สำนักทะเบียนกลาง กรมการปกครอง, 2568)

จากข้อมูลสำนักงานสถิติจังหวัดภูเก็ต ปี 2563 ประชากรทำงานในกิจการที่เกี่ยวข้องกับโรงแรมและอาหารมากที่สุด รองลงมา ได้แก่ การขายส่งและขายปลีก การก่อสร้าง การบริการและสนับสนุน และการผลิต ส่วนด้านเกษตรกรรมมีการปลูกพืช เช่น ยางพารา ปาล์มน้ำมัน มะพร้าว สะตอ ข้าวนาปี สับปะรดทุเรียน มังคุด เงาะ เป็นต้น (แผนพัฒนาจังหวัดภูเก็ต พ.ศ. 2566-2570, สำนักงานจังหวัดภูเก็ต)

#### 1) ประชากรในเขตเทศบาลตำบลศรีสุนทร อำเภอถลาง จังหวัดภูเก็ต

##### (1) จำนวนประชากรและครัวเรือน

สำหรับเขตเทศบาลตำบลศรีสุนทร มีพื้นที่ทั้งหมด ประมาณ 32.95 ตารางกิโลเมตร ประกอบด้วย 8 หมู่บ้าน ได้แก่ หมู่ที่ 1 บ้านลิพอนเขาล้าน หมู่ที่ 2 บ้านลิพอนบางกอก หมู่ที่ 3 บ้านท่าเรือ หมู่ที่ 4 บ้านบางโจ หมู่ที่ 5 บ้านลิพอนใต้ หมู่ที่ 6 บ้านยา หมู่ที่ 7 บ้านมาหนัก หมู่ที่ 8 บ้านลิพอนหัวหาร และจากข้อมูลสำนักบริหารการทะเบียน กรมการปกครอง พบว่า ในปี 2567 เทศบาลตำบลศรีสุนทร มีจำนวน 29,720 คน แยกเป็น ชาย 13,986 คน และหญิง 15,734 คน จำนวนหลังคาเรือน 23,427 หลัง (ดังตารางที่ 3.4.1-1)

ตารางที่ 3.4.1-1 สถิติจำนวนประชากรในเขตเทศบาลตำบลศรีสุนทร ตามทะเบียนราษฎร์ ปี พ.ศ. 2557-2566

ปี	จำนวนประชากร (รวม)	ชาย (คน)	หญิง (คน)	จำนวนครัวเรือน
2558	22,583	10,834	11,749	17,995
2559	23,611	11,253	12,358	18,415
2560	24,482	11,713	12,769	18,753
2561	25,309	12,132	13,177	19,134
2562	25,746	12,315	13,431	20,647
2563	26,032	12,416	13,616	21,064
2564	27,259	13,037	14,222	21,427
2565	27,575	13,151	14,424	21,864
2566	28,586	13,561	15,025	22,399
2567	29,720	13,986	15,734	23,427

ที่มา: สำนักบริหารการทะเบียน กรมการปกครอง, 2568

เมื่อพิจารณาแนวโน้มการเปลี่ยนแปลงประชากรจากข้อมูลย้อนหลัง 10 ปี ในปี พ.ศ. 2557 - 2566 ประชากรในเขตเทศบาลตำบลศรีสุนทร (ดังรูปที่ 3.4.1-1) พบว่า ในช่วง 10 ปีที่ผ่านมา ประชากรในปี พ.ศ. 2558 - 2567 มีอัตราการเพิ่มขึ้นของประชากรเฉลี่ย ร้อยละ 3.11 ต่อปี (ดังตารางที่ 3.4.1-2)

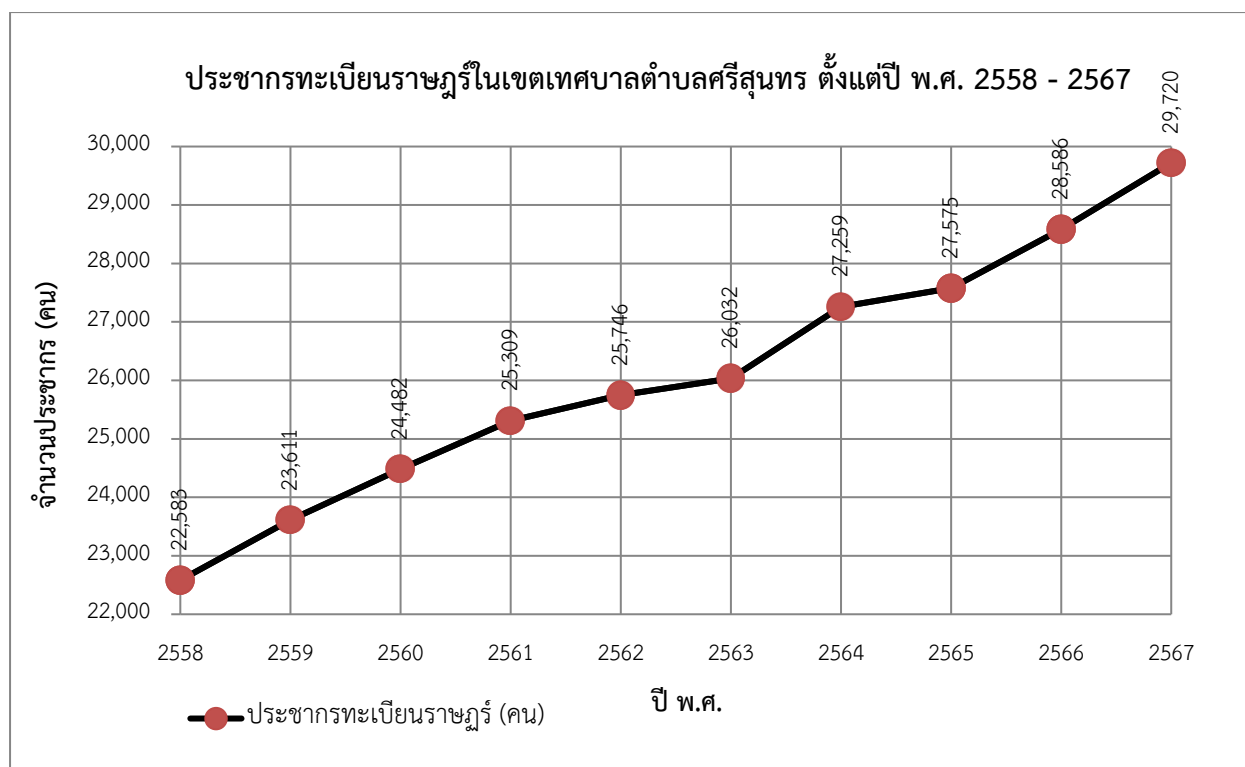

รูปที่ 3.4.1-1 ประชากรทะเบียนราษฎรของเทศบาลตำบลศรีสุนทร ตั้งแต่ปี พ.ศ. 2558 - 2567

## (2) อัตราการเกิดและการตาย

จากข้อมูลย้อนหลังตั้งแต่ปี พ.ศ. 2558-2567 จำนวนการเกิดและการตายของประชากรในเขตเทศบาลตำบลศรีสุนทร มีอัตราการเปลี่ยนแปลงเพิ่มขึ้นและลดลงไม่คงที่ในแต่ละปี ซึ่งในปี พ.ศ. 2567 มีจำนวนการเกิดน้อยกว่าจำนวนการตาย โดยมีจำนวนการเกิด 1 คน เป็นเพศชาย และมีจำนวนการตาย แยกเป็นเพศชาย 43 คน และเป็นเพศหญิง 29 คน รวมทั้งสิ้น 72 คน โดยการเปลี่ยนแปลงเฉลี่ย 10 ปี พบว่า มีอัตราการเกิดลดลง ร้อยละ 13.89 และอัตราการตายเพิ่มขึ้น ร้อยละ 3.75 ตามลำดับ (ดังตารางที่ 3.4.1-2)

## (3) อัตราการย้ายเข้าและย้ายออกของประชากร

จากข้อมูลย้อนหลังตั้งแต่ปี พ.ศ. 2558-2567 จำนวนการย้ายเข้าและย้ายออกของประชากรเขตเทศบาลตำบลศรีสุนทร มีอัตราการเปลี่ยนแปลงเพิ่มขึ้นและลดลงไม่คงที่ในแต่ละปี ซึ่งในปี พ.ศ. 2567 มีจำนวนประชากรย้ายเข้ามากกว่าจำนวนประชากรย้ายออก โดยมีจำนวนประชากรย้ายเข้า แยกเป็นเพศชาย 1,260 คน และเพศหญิง 1,647 คน รวมทั้งสิ้น 2,907 คน และมีจำนวนประชากรย้ายออก แยกเป็นเพศชาย 817 คน และเพศหญิง 956 คน รวมทั้งสิ้น 1,773 คน โดยการเปลี่ยนแปลงเฉลี่ย 10 ปี พบว่า มีอัตราการย้ายเข้าเพิ่มขึ้น ร้อยละ 1.75 และอัตราการย้ายออก เพิ่มขึ้นร้อยละ 2.38 (ดังตารางที่ 3.4.1-2)



ตารางที่ 3.4.1-2 สถิติประชากร หลังคาเรือน จำนวนการเกิด การตาย การย้ายเข้า-ออกของประชากรภายในเทศบาลตำบลศรีสุนทร ช่วงปี 2558-2567

ปี	จำนวนประชากร (คน)				หลังคาเรือน		การเกิด (คน)				การตาย (คน)				จำนวนการย้ายเข้า (คน)				จำนวนการย้ายออก (คน)			
	ชาย	หญิง	รวม	อัตราการเปลี่ยนแปลง (ร้อยละ/ปี)	จำนวน	อัตราการเปลี่ยนแปลง (ร้อยละ/ปี)	ชาย	หญิง	รวม	อัตราการเปลี่ยนแปลง (ร้อยละ/ปี)	ชาย	หญิง	รวม	อัตราการเปลี่ยนแปลง (ร้อยละ/ปี)	ชาย	หญิง	รวม	อัตราการเปลี่ยนแปลง (ร้อยละ/ปี)	ชาย	หญิง	รวม	อัตราการเปลี่ยนแปลง (ร้อยละ/ปี)
2558	10,834	11,749	22,583	-	17,995	-	1	1	2	-	36	21	57	-	1,390	1,562	2,952	-	649	839	1,488	
2559	11,253	12,358	23,611	4.55	18,415	2.33	1	3	4	100.00	42	19	61	7.02	1,243	1,499	2,742	-7.11	760	853	1,613	8.40
2560	11,713	12,769	24,482	3.69	18,753	1.84	0	0	0	-100.00	38	22	60	-1.64	1,282	1,373	2,655	-3.17	760	921	1,681	4.22
2561	12,132	13,177	25,309	3.38	19,134	2.03	0	1	1	0.00	41	32	73	21.67	1,336	1,433	2,769	4.29	862	987	1,849	9.99
2562	12,315	13,431	25,746	1.73	20,647	7.91	0	0	0	-100.00	52	17	69	-5.48	1,287	1,431	2,718	-1.84	1,038	1,132	2,170	17.36
2563	12,416	13,616	26,032	1.11	21,064	2.02	0	0	0	0.00	29	28	57	-17.39	1,088	1,265	2,353	-13.43	922	1,019	1,941	-10.55
2564	13,037	14,222	27,259	4.71	21,427	1.72	0	4	4	0.00	36	35	71	24.56	1,694	1,759	3,453	46.75	1,027	1,098	2,125	9.48
2565	13,151	14,424	27,575	1.16	21,864	2.04	0	1	1	-75.00	54	34	88	23.94	1,124	1,317	2,441	-29.31	935	1,053	1,988	-6.45
2566	13,561	15,025	28,586	3.67	22,399	2.45	0	2	2	100.00	48	35	83	-5.68	1,337	1,637	2,974	21.84	890	1,031	1,921	-3.37
2567	13,986	15,734	29,720	3.97	23,427	4.59	1	0	1	-50.00	43	29	72	-13.25	1,260	1,647	2,907	-2.25	817	956	1,773	-7.70
อัตราการเปลี่ยนแปลงเฉลี่ย 10 ปี (ร้อยละ)			3.11		2.99				-13.89				3.75				1.75				2.38	

ที่มา: สำนักบริหารการทะเบียน กรมการปกครอง, 2568

#### (4) แนวโน้มจำนวนประชากรในอนาคต

การคาดการณ์แนวโน้มประชากรในเขตเทศบาลตำบลศรีสุนทร ตั้งแต่ปี พ.ศ. 2567 - พ.ศ. 2572 ประกอบด้วย 2 ส่วน คือ

- ประชากรตามทะเบียนราษฎร์ โดยใช้ข้อมูลของกรมการปกครอง กระทรวงมหาดไทย ในช่วงที่ผ่านมา ตั้งแต่ปี พ.ศ. 2558-2567 และใช้จำนวนประชากร ปี พ.ศ. 2558 เป็นพื้นฐานในการศึกษา
- ประชากรแฝง โดยใช้ข้อมูลสถิติ

##### การคาดการณ์ประชากรตามทะเบียนราษฎร์เทศบาลตำบลศรีสุนทร ปี 2558-2567

ข้อดี ข้อเสีย และข้อพิจารณาในการเลือกใช้สมการในการคาดการณ์ประชากรตามทะเบียนราษฎร์ในพื้นที่เขตการปกครองของเทศบาลตำบลศรีสุนทร ด้วยข้อมูลย้อนหลัง 10 ปี ด้วยโปรแกรม Microsoft Excel จำนวน 3 รูปแบบมาเป็นแนวทางในการพิจารณาเลือกใช้สมการ ดังนี้

- สมการเอ็กซ์โปเนนเชียล (Exponential)  $y = 22279e^{0.0281x}$   $R^2 = 0.9862$
- สมการเชิงเส้น (Linear)  $y = 731.27x + 22068$   $R^2 = 0.9861$
- สมการลอการิทึม (Logarithmic)  $y = 2890\ln(x) + 21725$   $R^2 = 0.9028$

จากข้อมูลประชากรย้อนหลัง 10 ปี ตั้งแต่ปี พ.ศ. 2558-พ.ศ. 2567 สามารถคาดการณ์ประชากร และหาค่า R-Squared ของแต่ละสมการ (ดังรูปที่ 3.4.1-2 และตารางที่ 3.4.1-3)

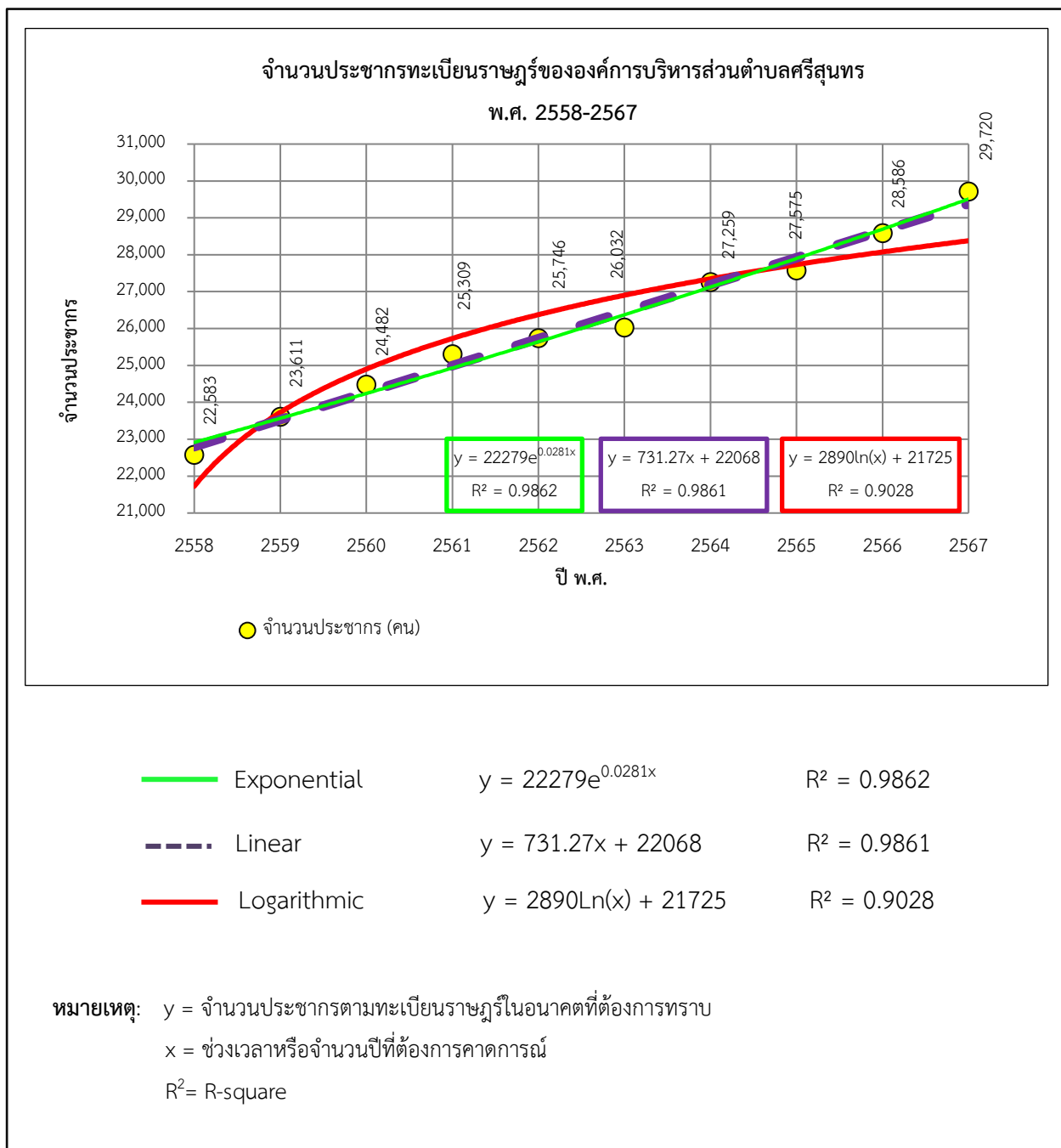

รูปที่ 3.4.1-2 กราฟแสดงแนวโน้มการเปลี่ยนแปลงของประชากรเทศบาลตำบลศรีสุนทร  
ในปี พ.ศ. 2558 - พ.ศ. 2567

### ตารางที่ 3.4.1-3 เปรียบเทียบผลการคาดการณ์ประชากรตามทะเบียนราษฎรของเทศบาลตำบลศรีสุนทร โดยวิธีต่างๆ

ลำดับ	ปี	ประชากรตามทะเบียนราษฎร (คน)	ผลการคาดการณ์จำนวนประชากรด้วยวิธีต่างๆ (คน)		
			Exponential	Linear	Logarithmic
1	2558	22,583	22,914	22,799	21,725
2	2559	23,611	23,567	23,531	23,728
3	2560	24,482	24,239	24,262	24,900
4	2561	25,309	24,929	24,993	25,731
5	2562	25,746	25,640	25,724	26,376
6	2563	26,032	26,370	26,456	26,903
7	2564	27,259	27,122	27,187	27,349
8	2565	27,575	27,895	27,918	27,735
9	2566	28,586	28,690	28,649	28,075
10	2567	29,720	29,508	29,381	28,379
11	2568	-	30,348	30,112	28,655
12	2569	-	31,213	30,843	28,906
13	2570	-	32,103	31,575	29,138
14	2571	-	33,018	32,306	29,352
15	2572	-	33,959	33,037	29,551
ค่า R <sup>2</sup>			0.9862	0.9861	0.9028

จากการพิจารณารูปแบบสมการที่นำมาคาดการณ์ทั้ง 3 รูปแบบ (ดังรูปที่ 3.4.1-2 และตารางที่ 3.4.1-3) โดยคำนึงถึงค่า R-Square (สัมประสิทธิ์ของการตัดสินใจ: Coefficient of Determination) เข้าใกล้ 1 หรือมีความแม่นยำ 100% มากที่สุด และรูปแบบการเปลี่ยนแปลงประชากรในอดีตตั้งแต่ปี พ.ศ. 2558-2567 ในเขตพื้นที่เทศบาลตำบลศรีสุนทร พบว่า มีอัตราการเปลี่ยนแปลงประชากรเพิ่มขึ้นอย่างต่อเนื่อง ดังนั้น จึงเลือกใช้แบบสมการเอ็กซ์โปเนนเชียล (Exponential) ที่มีความเหมาะสมมากที่สุด ( $r^2 = 0.9862$  หรือมีความแม่นยำของสมการอยู่ที่ 98.62 %) นำมาคาดการณ์ประชากรตามทะเบียนราษฎรในอนาคต

#### (5) การคาดการณ์ประชากรแฝงและการคาดการณ์จำนวนประชากรรวม

ประชากรแฝง หมายถึง ประชากรที่เข้ามาอยู่อาศัย มาเรียน หรือมาทำงานในจังหวัดนั้นๆ โดยไม่ได้ย้ายทะเบียน โดยบริษัทที่ปรึกษาได้ศึกษาข้อมูลประชากรแฝงในประเทศไทย ในปี พ.ศ.2567 ของสำนักงานสถิติแห่งชาติ กระทรวงดิจิทัลเพื่อเศรษฐกิจและสังคม โดยมีการสำรวจประชากรแฝงในพื้นที่ จังหวัดภูเก็ต มาใช้เป็นฐานข้อมูลอ้างอิงในการหาความหนาแน่นของประชากรแฝง (คน/ตารางกิโลเมตร) แล้วนำมาเทียบสัดส่วนกับขนาดพื้นที่ของแต่ละเขตการศึกษา (ดังตารางที่ 3.4.1-4)

#### ตารางที่ 3.4.1-4 จำนวนประชากรแฝง ปี พ.ศ. 2567

ปี	ประชากรจังหวัดภูเก็ต <sup>1</sup> (คน)			พื้นที่จังหวัดภูเก็ต (ตารางกิโลเมตร)	พื้นที่เทศบาล ตำบลศรีสุนทร (ตารางกิโลเมตร)	ประชากรแฝงของ เทศบาลตำบล ศรีสุนทร <sup>2</sup> (คน)
	ประชากร รวม	ประชากรตาม ทะเบียนราษฎร์	ประชากร แฝง			
2567	607,683	429,583	178,100	543.034	32.95	10,807

หมายเหตุ <sup>1</sup> ข้อมูลจากประชากรแฝงจากสำนักงานสถิติแห่งชาติกระทรวงดิจิทัลเพื่อเศรษฐกิจและสังคม, 2567

<sup>2</sup> คำนวณจากความหนาแน่น (ประชากรแฝงจังหวัดภูเก็ต (ปี 2567) / ขนาดพื้นที่จังหวัดภูเก็ต 543.034 ตารางกิโลเมตร) x ขนาดพื้นที่เทศบาลตำบลศรีสุนทร 32.95 ตารางกิโลเมตร

ในเขตเทศบาลตำบลศรีสุนทร พบว่า มีประชากรแฝงในพื้นที่ประมาณร้อยละ 36.36 ของจำนวนประชากรตามทะเบียนราษฎร์ และมีจำนวนประชากรรวม (ประชากรตามทะเบียนราษฎร์และประชากรแฝง) ปี พ.ศ. 2567-2572 รายละเอียดดังนี้ (ดังตารางที่ 3.4.1-5 และรูปที่ 3.4.1-3)

#### ตารางที่ 3.4.1-5 การคาดการณ์แนวโน้มประชากรในเทศบาลตำบลศรีสุนทร ปี พ.ศ. 2567-2572

ปี พ.ศ.	ประชากรตามทะเบียน ราษฎร์จำนวน (คน) <sup>(1)</sup>	คาดการณ์ประชากรตาม ทะเบียนราษฎร์ (คน) <sup>(2)</sup>	ประชากรแฝง จำนวน (คน) <sup>(3)</sup>	ประชากรทั้งหมด จำนวน (คน) <sup>(4)</sup>
2558	22,583	-	-	-
2559	23,611	-	-	-
2560	24,482	-	-	-
2561	25,309	-	-	-
2562	25,746	-	-	-
2563	26,032	-	-	-
2564	27,259	-	-	-
2565	27,575	-	-	-
2566	28,586	-	-	-
2567	29,720	29,508	10,807	40,315
2568	-	30,348	11,036	41,384
2569	-	31,213	11,350	42,563
2570	-	32,103	11,673	43,776
2571	-	33,018	12,006	45,024
2572	-	33,959	12,348	46,307

หมายเหตุ <sup>(1)</sup> ข้อมูลจากกรมการปกครอง กระทรวงมหาดไทย ปี 2558-2567

<sup>(2)</sup> คาดการณ์ตั้งแต่ปี พ.ศ. 2558-2572 ด้วยสมการสมการเอกซ์โปเนนเชียล ที่มีความเหมาะสมมากที่สุด ( $r^2 = 0.9862$ )

<sup>(3)</sup> ประชากรแฝงมีร้อยละ 36.36 ของประชากรตามทะเบียนราษฎร์

<sup>(4)</sup> ประชากรทั้งหมด = คาดการณ์ประชากรตามทะเบียนราษฎร์ + ประชากรแฝง

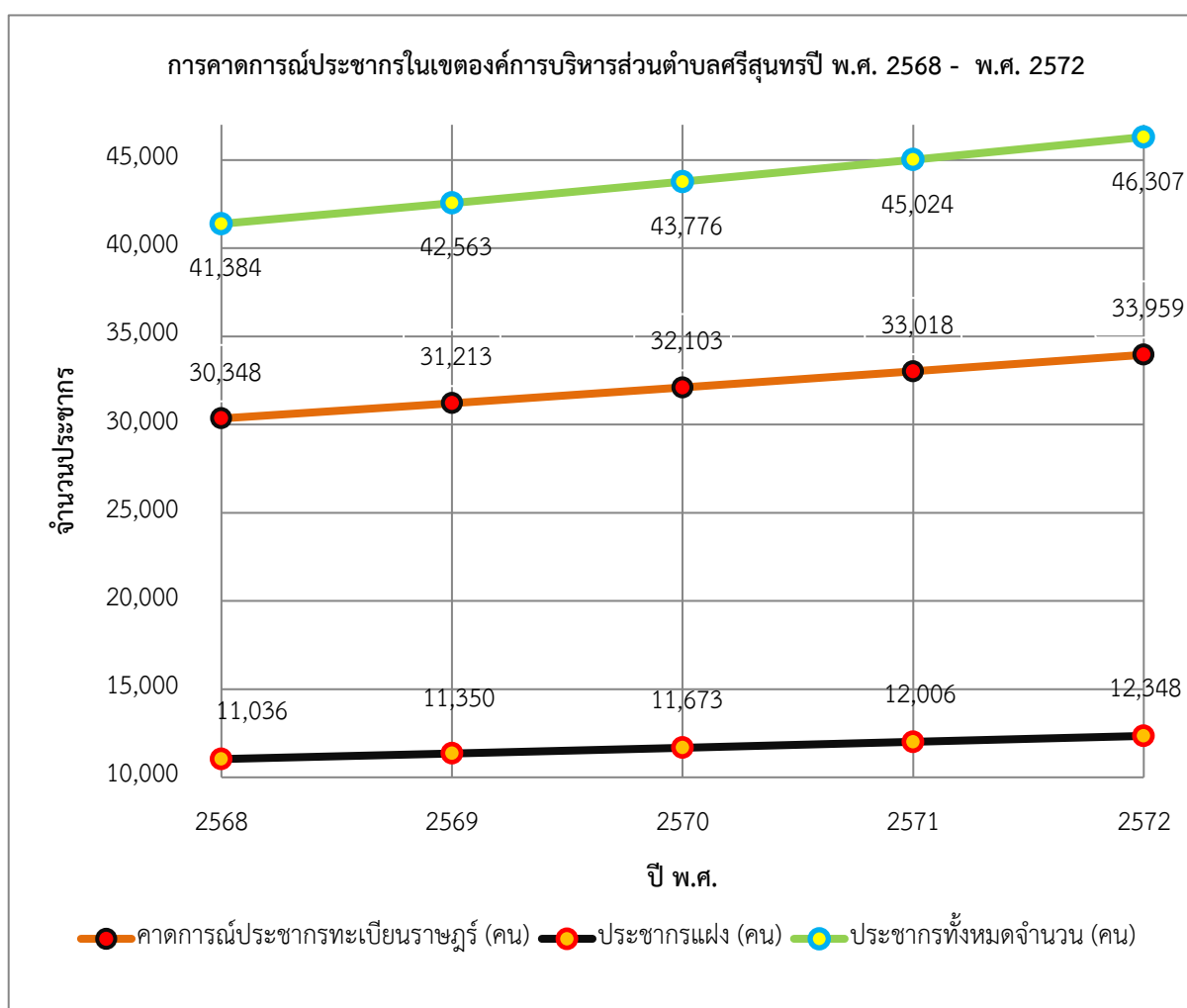

รูปที่ 3.4.1-3 กราฟแสดงการคาดการณ์แนวโน้มประชากรในเขตเทศบาลตำบลศรีสุนทร ปี พ.ศ.2568-2572

### 3.4.2 การศึกษา ศาสนาและวัฒนธรรม

#### การศึกษา

จังหวัดภูเก็ตมีสำนักงานศึกษาธิการจังหวัดภูเก็ตมีหน้าที่ในการปฏิบัติการกิจของกระทรวงศึกษาธิการเกี่ยวกับการบริหารจัดการศึกษาตามที่กฎหมายกำหนด ส่งเสริม สนับสนุน และดำเนินการเกี่ยวกับการจัดการศึกษาเอกชน รวมทั้งประสานบูรณาการการจัดการศึกษาของสถานศึกษาในสังกัดกระทรวงศึกษาธิการ และสังกัดอื่น ให้ครอบคลุมพื้นที่ทั้งหมดในจังหวัดภูเก็ต รวมทั้งสิ้น 294 แห่ง ดังนี้

- 1) สังกัดสำนักงานคณะกรรมการการศึกษาขั้นพื้นฐาน จำนวน 59 แห่ง
- 2) สังกัดสำนักงานคณะกรรมการส่งเสริมการศึกษาเอกชน จำนวน 162 แห่ง
- 3) สังกัดองค์กรปกครองส่วนท้องถิ่น จำนวน 60 แห่ง
- 4) สังกัดสำนักงานส่งเสริมการศึกษานอกระบบและการศึกษาตามอัธยาศัย จำนวน 3 แห่ง
- 5) สังกัดสำนักงานคณะกรรมการการอาชีวศึกษา จำนวน 6 แห่ง



6) สังกัดกระทรวงการอุดมศึกษาวิทยาศาสตร์วิจัย และนวัตกรรม จำนวน 4 แห่ง  
(แผนพัฒนาจังหวัดภูเก็ต (ปี พ.ศ.2566-2570), สำนักงานจังหวัดภูเก็ต)

สำหรับสถานศึกษาที่อยู่ในเขตเทศบาลตำบลศรีสุนทร จากข้อมูลพื้นฐาน (แผนพัฒนาท้องถิ่น (พ.ศ. 2566 - พ.ศ. 2570), เทศบาลตำบลศรีสุนทร) พบว่า มีดังนี้

- 1) โรงเรียนสังกัดเทศบาลตำบลศรีสุนทร จำนวน 2 แห่ง
  - ศูนย์พัฒนาเด็กเล็กเทศบาลตำบลศรีสุนทร
  - โรงเรียนอนุบาลศรีสุนทร
- 2) โรงเรียนสังกัด สำนักงานคณะกรรมการการศึกษาขั้นพื้นฐาน (สพฐ.) จำนวน 4 แห่ง
  - โรงเรียนบ้านท่าเรือ
  - โรงเรียนวัดศรีสุนทรมิตรภาพ 15
  - โรงเรียนบ้านลิพอน
  - โรงเรียนบ้านมาหนิก
- 3) โรงเรียนสังกัดเอกชนในพื้นที่เทศบาลตำบลศรีสุนทร จำนวน 2 แห่ง
  - โรงเรียนขจรเกียรติกลาง
  - โรงเรียนตาริกพิทยพัฒน์

#### การนับถือศาสนา

ประชาชนส่วนใหญ่ในจังหวัดภูเก็ต นับถือศาสนาพุทธมากที่สุด รองลงมา คือ นับถือศาสนาอิสลาม และนับถือศาสนาหรือลัทธิอื่นๆ ในเขตตำบลศรีสุนทร ประชาชนส่วนใหญ่นับถือศาสนาพุทธ ร้อยละ 90 รองลงมา คือ นับถือศาสนาอิสลาม ร้อยละ 10 โดยมีศาสนสถานในพื้นที่ตำบลศรีสุนทร ดังนี้

- 1) วัด จำนวน 3 แห่ง
- 2) สำนักสงฆ์ 1 แห่ง
- 3) มัสยิด 5 แห่ง

(แผนพัฒนาท้องถิ่น (พ.ศ. 2566 - พ.ศ.2570), เทศบาลตำบลศรีสุนทร)

#### ประเพณีและงานประจำปี

ประเพณีวัฒนธรรมท้องถิ่นที่สำคัญของตำบลศรีสุนทร มีดังนี้ (แผนพัฒนาท้องถิ่น(พ.ศ. 2566 - พ.ศ.2570), เทศบาลตำบลศรีสุนทร)

- |                                |                             |
|--------------------------------|-----------------------------|
| - ประเพณีวันขึ้นปีใหม่         | ประมาณเดือนมกราคม           |
| - ประเพณีวันสงกรานต์           | ประมาณเดือนเมษายน           |
| - ประเพณีทำบุญกลางบ้าน         | ประมาณเดือนพฤษภาคม          |
| - ประเพณีถือศีลกินผัก          | ประมาณเดือนกันยายน-ตุลาคม   |
| - ประเพณีลอยกระทง              | ประมาณเดือนตุลาคม-พฤศจิกายน |
| - ประเพณีวันเข้าพรรษา ออกพรรษา | ประมาณเดือนกรกฎาคม-ตุลาคม   |

### 3.4.3 การมีส่วนร่วมของประชาชน

การมีส่วนร่วมของประชาชน ในการขั้นตอนการศึกษา โครงการได้ดำเนินการตามแนวทางการมีส่วนร่วมของประชาชนตามประกาศสำนักงานนโยบายและแผนทรัพยากรธรรมชาติและสิ่งแวดล้อม เรื่อง แนวทางการมีส่วนร่วมของประชาชนในกระบวนการจัดทำรายงานการประเมินผลกระทบสิ่งแวดล้อม พ.ศ. 2566 (ประกาศใช้ในราชกิจจานุเบกษา 31 สิงหาคม 2566) การจัดทำรายงานผลกระทบสิ่งแวดล้อมเบื้องต้น (IEE) กำหนดให้มีการดำเนินการตามกระบวนการการรับฟังความคิดเห็นของประชาชนอย่างน้อย 1 ครั้ง เพื่อเปิดโอกาสให้ประชาชนได้ซักถามข้อสงสัย และเสนอแนะข้อคิดเห็นเกี่ยวกับโครงการ เพื่อนำข้อเสนอแนะดังกล่าวไปปรับปรุงมาตรการป้องกันและแก้ไขผลกระทบสิ่งแวดล้อมของโครงการให้มีความเหมาะสมต่อไป อย่างไรก็ตามบริษัทได้ดำเนินการจัดรับฟังความคิดเห็นของประชาชนจำนวน 2 ครั้ง โดยมีวัตถุประสงค์เพื่อให้การรับฟังความคิดเห็นเป็นไปอย่างครบถ้วน และสามารถสะท้อนความคิดเห็นของผู้มีส่วนได้เสียทุกฝ่ายได้อย่างเหมาะสม โดยกำหนดวิธีการรับฟังความคิดเห็นของประชาชนไว้ ดังนี้

#### 1) วิธีการรับฟังความคิดเห็นของประชาชน

จากแนวทางการมีส่วนร่วมของประชาชนในกระบวนการจัดทำรายงานการประเมินผลกระทบสิ่งแวดล้อม พ.ศ. 2566 ระบุวิธีการรับฟังความคิดเห็นของประชาชนไว้ 6 วิธี ได้แก่

- 1.1) การสัมภาษณ์รายบุคคล
- 1.2) การแสดงความคิดเห็นทางไปรษณีย์ ทางโทรสาร ทางระบบเครือข่ายสารสนเทศ หรือทางอื่นใดที่เหมาะสม
- 1.3) การเปิดโอกาสให้ประชาชนและผู้มีส่วนได้เสียรับข้อมูลและแสดงความคิดเห็นต่อหน่วยงานของรัฐที่รับผิดชอบโครงการ
- 1.4) การสนทนากลุ่มย่อย
- 1.5) การประชุมเชิงปฏิบัติการ
- 1.6) การประชุมระดับตัวแทนของกลุ่มบุคคลที่เกี่ยวข้องหรือมีส่วนได้เสีย

ทั้งนี้ บริษัทที่ปรึกษา เลือกใช้วิธีการรับฟังความคิดเห็นตามวิธีที่ 1.1) การสัมภาษณ์รายบุคคล

#### 2) วัตถุประสงค์

การศึกษาสภาพเศรษฐกิจและสังคมในระดับจุลภาค หรือระดับครัวเรือน และข้อห่วงกังวลของประชาชนบริเวณพื้นที่ศึกษา รวมถึงผลกระทบจากการดำเนินโครงการต่อสุขภาพของประชาชน บริษัทที่ปรึกษาได้ทำการสอบถามความคิดเห็นโดยใช้แบบสอบถาม (ภาคผนวก 8) และพิจารณาศึกษาในระยะ 1 กิโลเมตร จากขอบเขตพื้นที่โครงการ ตามลำดับดังนี้

**2.1) การประชาสัมพันธ์โครงการ** เป็นการให้ข้อมูลเบื้องต้นแก่กลุ่มประชากรและหน่วยงานที่เกี่ยวข้องที่อยู่ภายในระยะ 1 กิโลเมตร จากขอบเขตพื้นที่โครงการ เกี่ยวกับรายละเอียดโครงการที่จะเกิดขึ้น และผลกระทบที่อาจเกิดขึ้นทั้งทางตรงและทางอ้อม รวมทั้งขอบเขตการศึกษา และการประเมินทางเลือกโครงการ ทั้งนี้ บริษัทที่ปรึกษาได้แจกเอกสารประชาสัมพันธ์ดังกล่าว โดยเน้นไปที่ผู้นำครัวเรือน แต่ในกรณีที่

ไม่มีหรือไม่พบผู้นำครัวเรือน หรือผู้ที่สามารถเป็นตัวแทนผู้อยู่อาศัยในครัวเรือน หรือสถานที่ดังกล่าวที่ไม่สามารถรับทราบข้อมูลการประชาสัมพันธ์ได้ บริษัทที่ปรึกษาจะฝากเอกสารสรุปรายละเอียดไว้ให้ และนัดหมายกลับเข้าไปชี้แจงอีกครั้ง

**2.2) การสอบถามความคิดเห็นของประชาชนครั้งที่ 1** ดำเนินการหลังจากประชาสัมพันธ์รายละเอียดโครงการ เป็นการรับฟังความคิดเห็นต่อร่างข้อเสนอโครงการ รายละเอียดโครงการ ขอบเขตการศึกษา และการประเมินทางเลือกโครงการ โดยใช้วิธีการสัมภาษณ์บุคคลร่วมกับการสอบถามความคิดเห็นจากแบบสอบถาม โดยเนื้อหาในแบบสอบถามประกอบด้วยข้อมูลทั่วไปของผู้ตอบแบบสอบถาม สภาพเศรษฐกิจ สุขภาพ สภาพสิ่งแวดล้อมในพื้นที่ศึกษา ความคิดเห็นและข้อห่วงกังวลที่มีต่อโครงการ

**2.3) การประชาสัมพันธ์ร่างรายงานการประเมินผลกระทบสิ่งแวดล้อม และร่างมาตรการป้องกันและแก้ไขผลกระทบสิ่งแวดล้อม** เป็นการนำเสนอร่างรายงานฯ และร่างมาตรการฯ จากความคิดเห็นและข้อห่วงกังวลที่ได้จากการสอบถามความคิดเห็นครั้งที่ 1 โดยบริษัทที่ปรึกษาจัดทำร่างรายงานฯ และร่างมาตรการป้องกันและแก้ไขผลกระทบสิ่งแวดล้อมประชาสัมพันธ์และเผยแพร่โดยใช้แผ่นพับแสดง QR code สำหรับดาวน์โหลดร่างรายงานฯ และร่างมาตรการฯ ให้ผู้ตอบแบบสอบถามทราบ ก่อนทำการสอบถามความคิดเห็นครั้งที่ 2

**2.4) การสอบถามความคิดเห็นของประชาชนครั้งที่ 2** เป็นการสอบถามถึงความเพียงพอและความเหมาะสมของร่างรายงานฯ และร่างมาตรการป้องกันและแก้ไขผลกระทบสิ่งแวดล้อม และมาตรการติดตามตรวจสอบผลกระทบสิ่งแวดล้อม เพื่อให้ประชาชนมีความมั่นใจในรายงานฯ และมาตรการฯ ทั้งนี้ผลที่ได้จากการสอบถามความคิดเห็นประชาชนจะนำไปประกอบการปรับปรุงมาตรการป้องกันแก้ไขและลดผลกระทบสิ่งแวดล้อม ในระยะก่อสร้างและดำเนินการของโครงการ ให้มีความเหมาะสมและสอดคล้องกับพื้นที่ศึกษาต่อไป

### 3) กลุ่มเป้าหมาย

สำหรับพื้นที่ศึกษาครอบคลุมพื้นที่โครงการและพื้นที่โดยรอบที่คาดว่าจะได้รับผลกระทบจากการพัฒนาโครงการในระยะ 1 กิโลเมตร โดยแบ่งกลุ่มเป้าหมายออกเป็น 5 กลุ่ม ได้แก่

- 3.1) **กลุ่มที่ 1** พื้นที่หลัก ได้แก่ ครัวเรือน/สถานประกอบการที่อยู่ติดพื้นที่โครงการ และครัวเรือน/สถานประกอบการในระยะ 0 ถึง 100 เมตร จากขอบเขตพื้นที่โครงการ
- 3.2) **กลุ่มที่ 2 พื้นที่รอง** ได้แก่ ครัวเรือน/สถานประกอบการในระยะมากกว่า 100 ถึง 500 เมตร จากขอบเขตพื้นที่โครงการ และครัวเรือน/สถานประกอบการในระยะมากกว่า 500 ถึง 1,000 เมตร จากขอบเขตพื้นที่โครงการ
- 3.3) **กลุ่มที่ 3** พื้นที่อ่อนไหวทางด้านสิ่งแวดล้อมในระยะ 1 กิโลเมตร จากขอบเขตพื้นที่โครงการ ได้แก่ วัด โรงพยาบาล และสถานศึกษา เป็นต้น
- 3.4) **กลุ่มที่ 4** หน่วยงานราชการ/รัฐวิสาหกิจภายในระยะ 1 กิโลเมตร จากขอบเขตพื้นที่โครงการ
- 3.5) **กลุ่มที่ 5** ผู้นำชุมชนที่เกี่ยวข้อง ได้แก่ หัวหน้าชุมชน ผู้ใหญ่บ้าน หรือ กำนัน

#### 4) การกำหนดจำนวนตัวอย่างและการสุ่มตัวอย่าง (Stratified Sampling)

การสอบถามความคิดเห็นของประชาชนกลุ่มตัวอย่างในระยะ 1 กิโลเมตรจากขอบเขตพื้นที่โครงการ บริษัทที่ปรึกษาได้คำนวณขนาดตัวอย่างโดยใช้สูตรของ Taro Yamane (Yamane, Taro. Statistics: An Introductory Analysis. 3rd ed. New York: Harper & Row, 1973) ที่ระดับความเชื่อมั่น 95% และดำเนินการสุ่มตัวอย่างแบบแบ่งชั้น (Stratified Sampling) ตามหลักการที่กำหนด ซึ่งจำนวนตัวอย่างที่ใช้ในการสอบถามความคิดเห็นได้มาจากการสำรวจและเจนนับจำนวนครัวเรือนโดยอ้างอิงจากภาพถ่ายทางอากาศและการสำรวจภาคสนาม เมื่อทราบจำนวนครัวเรือนทั้งหมดแล้ว จึงนำข้อมูลดังกล่าวมาคำนวณหาขนาดตัวอย่างที่ต้องใช้สำหรับการสอบถามความคิดเห็น โดยใช้วิธีการของ Taro Yamane เพื่อให้ได้จำนวนตัวอย่างที่เหมาะสมและเป็นตัวแทนของประชากรอย่างมีนัยสำคัญทางสถิติ

สำหรับจำนวนครัวเรือนและสถานประกอบการที่อยู่ในระยะภายใน 1 กิโลเมตร จากขอบเขตพื้นที่โครงการ ทั้งหมด 2,696 ครัวเรือน ซึ่งหักลบครัวเรือนและสถานประกอบการที่อยู่ติดพื้นที่โครงการ ครัวเรือนและสถานประกอบการในระยะ 0 ถึง 100 เมตร จากขอบเขตพื้นที่โครงการ พื้นที่อ่อนไหวทางด้านสิ่งแวดล้อม หน่วยงานราชการ/รัฐวิสาหกิจ และผู้นำชุมชนที่เกี่ยวข้อง ซึ่งมีทั้งหมด 140 ตัวอย่าง เนื่องจากกลุ่มตัวอย่างในพื้นที่ดังกล่าวทำการสอบถามทั้งหมด โดยสามารถคำนวณจำนวนตัวอย่างที่ต้องสอบถามได้ดังนี้

$$n = \frac{N}{1+(Ne^2)}$$

n = จำนวนตัวอย่างที่ต้องการ

N = จำนวนประชากร (ครัวเรือนและสถานประกอบการ) ทั้งหมด  
ในพื้นที่ศึกษา 2,696 หลังคาเรือน

e = ค่าความคลาดเคลื่อนที่ยอมรับได้ (0.05 สำหรับ 95% Confidence Level)

สามารถคำนวณจำนวนตัวอย่างแบบสอบถาม ได้ดังนี้

$$n = 2,696 / \{1 + (2,696 \times 0.05^2)\}$$

$$= 348.32 \text{ ตัวอย่าง}$$

$$n = 349 \text{ ตัวอย่าง}$$

จากการคำนวณข้างต้น บริษัทที่ปรึกษาจะต้องทำการสอบถามความคิดเห็นประชาชนที่อยู่ในระยะ 1 กิโลเมตร จากขอบเขตพื้นที่โครงการไม่น้อยกว่า 349 ตัวอย่าง เมื่อรวมกับจำนวนตัวอย่างของครัวเรือนและสถานประกอบการอยู่ติดพื้นที่โครงการ ครัวเรือนและสถานประกอบการในระยะ 0 ถึง 100 เมตร จากขอบเขตพื้นที่โครงการ พื้นที่อ่อนไหวทางด้านสิ่งแวดล้อม และผู้นำชุมชนที่เกี่ยวข้อง อีกจำนวน 140 ตัวอย่าง ทำให้จำนวนตัวอย่างที่ต้องสอบถามทั้งหมดเท่ากับ 489 ตัวอย่าง

สำหรับการกระจายจำนวนตัวอย่างของครัวเรือนและสถานประกอบการ ได้ใช้วิธีการเปรียบเทียบสัดส่วน โดยพิจารณาจำนวนครัวเรือนต่อสถานประกอบการในระยณะนั้นๆ ที่คำนวณได้ตามวิธีของ Taro-Yamane ซึ่งมีรายละเอียด ดังนี้

- ระยะมากกว่า 100 ถึง 500 เมตร จากขอบเขตพื้นที่โครงการ พบว่ามีครัวเรือนจำนวน 511 ครัวเรือน และสถานประกอบการจำนวน 132 แห่ง ซึ่งสัดส่วนของครัวเรือนต่อสถานประกอบการเท่ากับ 3.87 ครัวเรือนต่อ 1 แห่ง จากการคำนวณตามวิธีของ Taro Yamane (ร้อยละ 80) จะได้จำนวนครัวเรือนที่ต้องสอบถามเท่ากับ 222 ครัวเรือน ดังนั้น จะต้องทำการสอบถามสถานประกอบการจำนวน 57.36 แห่ง (222/3.87) หรือประมาณ 57 แห่ง

- ระยะมากกว่า 500 ถึง 1,000 เมตร จากขอบเขตพื้นที่โครงการ พบว่ามีครัวเรือนจำนวน 1,758 ครัวเรือน และสถานประกอบการจำนวน 295 แห่ง ซึ่งสัดส่วนของครัวเรือนต่อสถานประกอบการเท่ากับ 5.96 ครัวเรือนต่อ 1 แห่ง จากการคำนวณตามวิธีของ Taro Yamane (ร้อยละ 20) จะได้จำนวนครัวเรือนที่ต้องสอบถามเท่ากับ 60 ครัวเรือน ดังนั้น จะต้องทำการสอบถามสถานประกอบการจำนวน 10.07 แห่ง (60/5.96) หรือประมาณ 10 แห่ง

#### 4.1) จำนวนตัวอย่างที่ต้องทำการสอบถามความคิดเห็น

กลุ่มตัวอย่างในรัศมี 1 กิโลเมตร จากขอบเขตพื้นที่โครงการที่ต้องสอบถาม มีทั้งหมด 5 กลุ่ม (ดังตารางที่ 3.4.3-1 และรูปที่ 3.4.3-1) รายละเอียดดังนี้

##### กลุ่มที่ 1 พื้นที่หลัก จำนวน 133 ตัวอย่าง ได้แก่

- ครัวเรือนที่อยู่ติดพื้นที่โครงการ มีจำนวนทั้งสิ้น 18 ครัวเรือน แต่จากการสำรวจภาคสนามพบว่า ในจำนวนนี้ มี 1 ครัวเรือน (ดังรูปที่ 3.4.3-3) ที่ไม่มีผู้อยู่อาศัย<sup>1</sup> ดังนั้น จึงกำหนดกลุ่มตัวอย่างที่ต้องดำเนินการสอบถามความคิดเห็นในกลุ่มนี้เท่ากับ 17 ครัวเรือน (ดูแผนที่ในรูปที่ 3.4.3-2)

- สถานประกอบการที่อยู่ติดพื้นที่โครงการ จากการสำรวจภาคสนาม พบว่า ไม่มีสถานประกอบการที่อยู่ติดพื้นที่โครงการ (ดูแผนที่ในรูปที่ 3.4.3-2 ประกอบ)

- ครัวเรือนในระยะ 0 ถึง 100 เมตร จากขอบเขตพื้นที่โครงการมีจำนวนทั้งสิ้น 116 ครัวเรือน แต่จากการสำรวจภาคสนามพบว่า ในจำนวนนี้ มี 2 ครัวเรือน ที่ไม่มีผู้อยู่อาศัย<sup>1</sup> (ดูรูปที่ 3.4.3-4 ประกอบ) ดังนั้น จึงกำหนดกลุ่มตัวอย่างที่ต้องดำเนินการสอบถามความคิดเห็นในกลุ่มนี้เท่ากับ 114 ครัวเรือน (ดูแผนที่ในรูปที่ 3.4.3-2 ประกอบ)

- สถานประกอบการในระยะ 0 ถึง 100 เมตร จากขอบเขตพื้นที่โครงการมีจำนวน 2 แห่ง (ดูแผนที่ในรูปที่ 3.4.3-2 ประกอบ) กำหนดเป้าหมายสอบถามทั้งหมด

##### กลุ่มที่ 2 พื้นที่รอง จำนวน 349 ตัวอย่าง ได้แก่

- ครัวเรือนในระยะมากกว่า 100 ถึง 500 เมตร จากขอบเขตพื้นที่โครงการสอบถาม ร้อยละ 80 ของจำนวนตัวอย่างในกลุ่มพื้นที่รองที่ได้จากการคำนวณกลุ่มตัวอย่างตามวิธี Taro Yamane ที่ระดับความเชื่อมั่น 95% เท่ากับ 222 ตัวอย่าง (ดูแผนที่ในรูปที่ 3.4.3-5 ประกอบ)

- สถานประกอบการในระยะมากกว่า 100 ถึง 500 เมตร จากขอบเขตพื้นที่โครงการ จำนวน 57 แห่ง (ดูแผนที่ในรูปที่ 3.4.3-5 ประกอบ)

- ครัวเรือนในระยะมากกว่า 500 ถึง 1,000 เมตร จากขอบเขตพื้นที่โครงการ สอบถามร้อยละ 20 ของจำนวนตัวอย่างในกลุ่มพื้นที่รองที่ได้จากการคำนวณกลุ่มตัวอย่างตามวิธี Yamane ที่ระดับความเชื่อมั่น 95% เท่ากับ 60 ครัวเรือน (ดูแผนที่ในรูปที่ 3.4.3-6 ประกอบ)

- สถานประกอบการในระยะมากกว่า 500 ถึง 1,000 เมตร จากขอบเขตพื้นที่โครงการ จำนวน 10 แห่ง (ดูแผนที่ในรูปที่ 3.4.3-6 ประกอบ)

**กลุ่มที่ 3** พื้นที่อ่อนไหวทางด้านสิ่งแวดล้อม ในระยะภายใน 1 กิโลเมตร จากขอบเขตพื้นที่โครงการมีจำนวน 5 แห่ง (ดูแผนที่ในรูปที่ 3.4.3-7 ประกอบ) กำหนดเป้าหมายสอบถามทั้งหมด ได้แก่

- 1) วัดศรีสุนทร อยู่ห่างจากโครงการประมาณ 80 เมตร
- 2) โรงเรียนขจรเกียรติกลาง อยู่ห่างจากโครงการประมาณ 340 เมตร
- 3) โรงเรียนอนุบาลศรีสุนทร อยู่ห่างจากโครงการประมาณ 350 เมตร
- 4) โรงเรียนวัดศรีสุนทร อยู่ห่างจากโครงการประมาณ 460 เมตร
- 5) โรงพยาบาลส่งเสริมสุขภาพตำบลศรีสุนทร อยู่ห่างจากโครงการประมาณ 960 เมตร

**กลุ่มที่ 4** หน่วยงานราชการ/รัฐวิสาหกิจ ในระยะภายใน 1 กิโลเมตร จากขอบเขตพื้นที่โครงการมีจำนวน 1 แห่ง (ดูแผนที่ในรูปที่ 3.4.3-7 ประกอบ) คือ การไฟฟ้าส่วนภูมิภาคกลาง อยู่ห่างจากโครงการประมาณ 480 เมตร

**กลุ่มที่ 5** ผู้นำชุมชน จำนวน 1 ตัวอย่าง คือ ผู้ใหญ่บ้าน หมู่ที่ 5 ตำบลศรีสุนทร อำเภอดอนเจดีย์ จังหวัดภูเก็ต

หมายเหตุ : <sup>/1</sup> ครัวเรือนไม่มีผู้อยู่อาศัย หมายถึง บ้านหรืออาคารที่ไม่มีผู้อยู่อาศัยหรือผู้ดูแลรักษา ไม่มีการใช้งานเป็นระยะเวลานาน โดยมักอยู่ในสภาพทรุดโทรมหรือถูกทิ้งร้าง



ตารางที่ 3.4.3-1 จำนวนเป้าหมายในการสอบถามความเห็นในระยะ 1 กิโลเมตร จากขอบเขตพื้นที่โครงการ

กลุ่มตัวอย่าง	จำนวนเป้าหมาย (ตัวอย่าง)
<b>1. กลุ่มที่ 1 พื้นที่หลัก</b>	<b>133</b>
1.1 คริวเรือนที่อยู่ติดพื้นที่โครงการ	17
1.2 สถานประกอบการที่อยู่ติดพื้นที่โครงการ	0
1.3 คริวเรือนในระยะ 0 ถึง 100 เมตร จากขอบเขตพื้นที่โครงการ	114
1.4 สถานประกอบการในระยะ 0 ถึง 100 เมตร จากขอบเขตพื้นที่โครงการ	2
<b>2. กลุ่มที่ 2 พื้นที่รอง</b>	<b>349</b>
2.1 คริวเรือนในระยะมากกว่า 100 ถึง 500 เมตร จากขอบเขตพื้นที่โครงการ	222
2.2 สถานประกอบการในระยะมากกว่า 100 ถึง 500 เมตร จากขอบเขตพื้นที่โครงการ	57
2.3 คริวเรือนในระยะมากกว่า 500 ถึง 1,000 เมตร จากขอบเขตพื้นที่โครงการ	60
2.4 สถานประกอบการในระยะมากกว่า 500 ถึง 1,000 เมตร จากขอบเขตพื้นที่โครงการ	10
<b>3. กลุ่มที่ 3 พื้นที่อ่อนไหวทางด้านสิ่งแวดล้อม ในระยะภายใน 1 กิโลเมตร จากขอบเขตพื้นที่โครงการ</b>	<b>5</b>
<b>4. กลุ่มที่ 4 หน่วยงานราชการ/รัฐวิสาหกิจ ในระยะภายใน 1 กิโลเมตร จากขอบเขตพื้นที่โครงการ</b>	<b>1</b>
<b>5. กลุ่มที่ 5 ผู้นำชุมชน (ผู้ใหญ่บ้าน หมู่ที่ 5 ตำบลศรีสุนทร อำเภอถลาง จังหวัดภูเก็ต)</b>	<b>1</b>
<b>รวมทุกกลุ่ม</b>	<b>486</b>

ที่มา : จากการสำรวจของบริษัทที่ปรึกษา เมื่อเดือนมิถุนายนถึงเดือนพฤศจิกายน 2568



ที่มา : ปรับปรุงจากแผนที่ Google Earth เข้าถึงข้อมูลเดือนกันยายน พ.ศ. 2568

สัญลักษณ์	คำอธิบาย
	พื้นที่โครงการ
	ระยะ 0 ถึง 100 เมตร จากขอบเขตพื้นที่โครงการสอบถามความคิดเห็นทั้งหมด 133 ตัวอย่าง ได้แก่ <ul style="list-style-type: none"> <li>- ครั้วเรือนติดกับพื้นที่โครงการ จำนวน 17 แห่ง</li> <li>- ครั้วเรือนในระยะ 0 ถึง 100 เมตร จำนวน 114 ครั้วเรือน</li> <li>- สถานประกอบการในระยะ 0 ถึง 100 เมตร จำนวน 2 แห่ง</li> </ul>
	ระยะมากกว่า 100 ถึง 500 เมตร จากขอบเขตพื้นที่โครงการสอบถามความคิดเห็นทั้งหมด 279 ตัวอย่าง ได้แก่ <ul style="list-style-type: none"> <li>- ครั้วเรือนในระยะมากกว่า 100 ถึง 500 เมตร จำนวน 222 ครั้วเรือน</li> <li>- สถานประกอบการระยะมากกว่า 100 ถึง 500 เมตร จำนวน 57 แห่ง</li> </ul>
	ระยะมากกว่า 500 ถึง 1,000 เมตร จากขอบเขตพื้นที่โครงการสอบถามความคิดเห็นทั้งหมด 70 ตัวอย่าง ได้แก่ <ul style="list-style-type: none"> <li>- ครั้วเรือนในระยะมากกว่า 500 ถึง 1,000 เมตร จำนวน 60 ครั้วเรือน</li> <li>- สถานประกอบการระยะมากกว่า 500 ถึง 1,000 เมตร จำนวน 10 แห่ง</li> </ul>
ในระยะ 0 ถึง 1,000 เมตร จากขอบเขตพื้นที่โครงการ สอบถามความคิดเห็นพื้นที่อ่อนไหวด้านสิ่งแวดล้อม จำนวน 5 ตัวอย่าง หน่วยงานราชการ/รัฐวิสาหกิจ จำนวน 1 ตัวอย่าง และผู้นำชุมชน จำนวน 1 ตัวอย่าง	

รูปที่ 3.4.3-1 รัศมีการสอบถามความคิดเห็นในระยะ 0 ถึง 1,000 เมตร จากขอบเขตพื้นที่โครงการ

## 5) ลำดับการสอบถามความคิดเห็นและจำนวนตัวอย่าง

5.1) การประชาสัมพันธ์โครงการ ดำเนินการระหว่างวันที่ 2-13 มิถุนายน พ.ศ. 2568 (ภาพตัวอย่างการประชาสัมพันธ์โครงการดังรูปที่ 3.4.3-8)

5.2) การสอบถามความคิดเห็นของประชาชนครั้งที่ 1 ดำเนินการระหว่างวันที่ 23 มิถุนายน ถึงวันที่ 11 กรกฎาคม พ.ศ. 2568 (ภาพตัวอย่างการสอบถามความคิดเห็นของประชาชนครั้งที่ 1 ดังรูปที่ 3.4.3-9)

5.3) การประชาสัมพันธ์ร่างรายงานการประเมินผลกระทบสิ่งแวดล้อม และร่างมาตรการป้องกันแก้ไขและลดผลกระทบสิ่งแวดล้อม ดำเนินการระหว่างวันที่ 21 กรกฎาคม ถึง วันที่ 1 สิงหาคม พ.ศ. 2568 (ภาพตัวอย่างการประชาสัมพันธ์ร่างมาตรการฯ ดังรูปที่ 3.4.3-10)

5.4) การสอบถามความคิดเห็นของประชาชนครั้งที่ 2 ดำเนินการระหว่างวันที่ 11 สิงหาคม ถึงวันที่ 2 กันยายน พ.ศ.2568 ครอบคลุมพื้นที่การศึกษาเช่นเดียวกับการสอบถามความคิดเห็นครั้งที่ 1 ซึ่งเป็นกลุ่มตัวอย่างเดียวกันโดยใช้วิธีการสอบถามและสัมภาษณ์รายบุคคล (ภาพตัวอย่างการสอบถามความคิดเห็นของประชาชนครั้งที่ 2 ดังรูปที่ 3.4.3-11)

สำหรับเส้นทางการสำรวจความคิดเห็นประชาชน ในระยะ 1 กิโลเมตร จากขอบเขตพื้นที่โครงการ ดังนี้

➤ คราวเรือนติดพื้นที่โครงการและครัวเรือนและสถานประกอบการในระยะ 0 ถึง 100 เมตร แบ่งเส้นทางสำรวจเป็น 3 เส้นทาง รายละเอียดดังนี้ (ดูรูปที่ 3.4.3-2 ประกอบ)

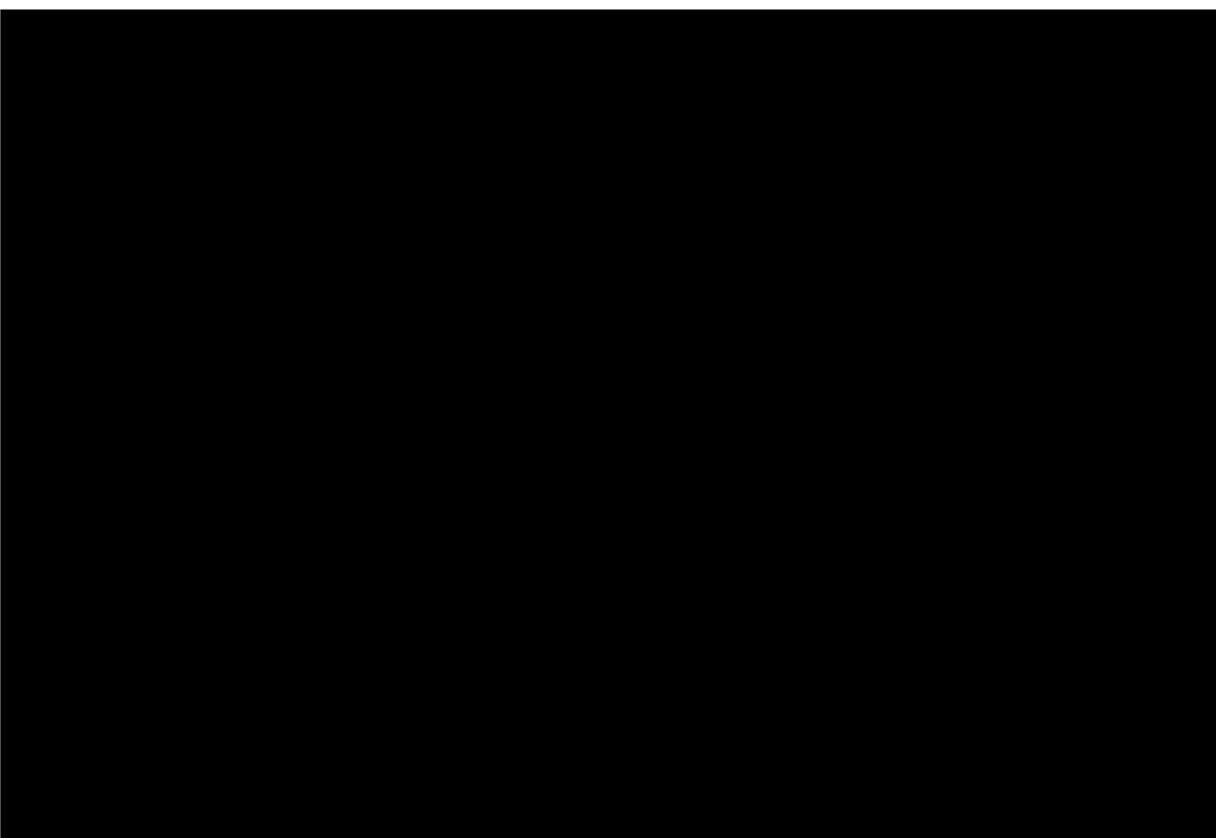

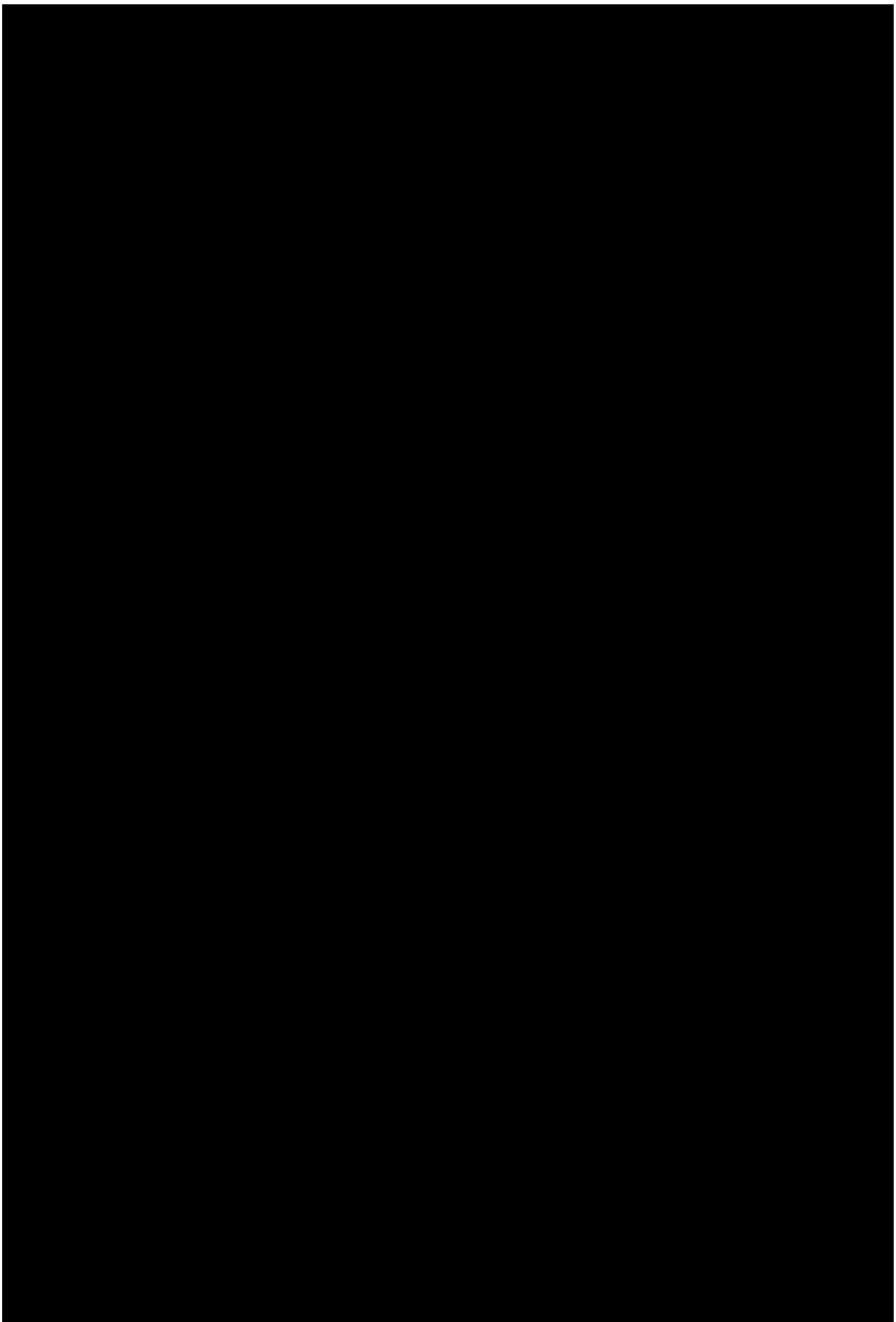

6) จำนวนตัวอย่างที่สามารถทำการสอบถามความคิดเห็นทั้ง 2 ครั้ง รายละเอียด ดังนี้  
(ดังตารางที่ 3.4.3-2)

(1) กลุ่มที่ 1 พื้นที่หลัก จำนวน 133 ตัวอย่าง ได้แก่

- ครั้วเรือนที่อยู่ติดพื้นที่โครงการ มีจำนวน 17 ครั้วเรือน ได้รับความร่วมมือในการตอบแบบสอบถาม จำนวน 16 ครั้วเรือน และไม่ได้รับความร่วมมือในการตอบแบบสอบถาม จำนวน 1 ครั้วเรือน (ดูแผนที่ในรูปที่ 3.4.3-2 ประกอบ)

- ไม่มีสถานประกอบการที่อยู่ติดพื้นที่โครงการ

- ครั้วเรือนในระยะ 0 ถึง 100 เมตร จากขอบเขตพื้นที่โครงการ มีจำนวน 114 ครั้วเรือน ได้รับความร่วมมือในการตอบแบบสอบถาม จำนวน 94 ครั้วเรือน และไม่ได้รับความร่วมมือในการตอบแบบสอบถาม จำนวน 20 ครั้วเรือน (ดูแผนที่ในรูปที่ 3.4.3-2 ประกอบ)

- สถานประกอบการในระยะ 0 ถึง 100 เมตร จากขอบเขตพื้นที่โครงการ มีจำนวน 2 แห่ง ได้รับความร่วมมือในการตอบแบบสอบถามทั้งหมด (ดูแผนที่ในรูปที่ 3.4.3-2 ประกอบ)

(2) กลุ่มที่ 2 พื้นที่รอง จำนวน 349 ตัวอย่าง ได้แก่

- ครั้วเรือนในระยะมากกว่า 100 ถึง 500 เมตร จากขอบเขตพื้นที่โครงการ จำนวน 222 ครั้วเรือน (ดูแผนที่ในรูปที่ 3.4.3-5 ประกอบ)

- สถานประกอบการในระยะมากกว่า 100 ถึง 500 เมตร จากขอบเขตพื้นที่โครงการ จำนวน 57 แห่ง (ดูแผนที่ในรูปที่ 3.4.3-5 ประกอบ)

- ครั้วเรือนในระยะมากกว่า 500 ถึง 1,000 เมตร จากขอบเขตพื้นที่โครงการ จำนวน 60 ครั้วเรือน (ดูแผนที่ในรูปที่ 3.4.3-6 ประกอบ)

- สถานประกอบการในระยะมากกว่า 500 ถึง 1,000 เมตร จากขอบเขตพื้นที่โครงการ จำนวน 10 แห่ง (ดูแผนที่ในรูปที่ 3.4.3-6 ประกอบ)

(3) กลุ่มที่ 3 พื้นที่อ่อนไหวทางด้านสิ่งแวดล้อม ในระยะ 1 กิโลเมตร จากขอบเขตพื้นที่โครงการ มีจำนวน 5 แห่ง ได้รับความร่วมมือในการตอบแบบสอบถามทั้งหมด (ดูแผนที่ในรูปที่ 3.4.3-7 ประกอบ)

(4) กลุ่มที่ 4 หน่วยงานราชการ/รัฐวิสาหกิจ ในระยะ 1 กิโลเมตร จากขอบเขตพื้นที่โครงการ มีจำนวน 1 แห่ง ได้รับความร่วมมือในการตอบแบบสอบถามทั้งหมด (ดูแผนที่ในรูปที่ 3.4.3-7 ประกอบ)

(5) กลุ่มที่ 5 ผู้นำชุมชนที่เกี่ยวข้อง จำนวน 1 ตัวอย่าง ได้แก่ ผู้ใหญ่บ้าน หมู่ที่ 5 ตำบล ศรีสุนทร อำเภอถลาง จังหวัดภูเก็ต

ตารางที่ 3.4.3-2 สรุปจำนวนตัวอย่างที่ได้จากการสอบถามความคิดเห็นประชาชนครั้งที่ 1 และครั้งที่ 2

กลุ่มตัวอย่าง	จำนวน กลุ่มเป้าหมาย (ตัวอย่าง)	จำนวนตัวอย่างที่สอบถามได้ (ตัวอย่าง)				หมายเหตุ
		ครั้งที่ 1		ครั้งที่ 2		
		สอบถาม ได้	สอบถาม ไม่ได้	สอบถาม ได้	สอบถาม ไม่ได้	
1. <u>กลุ่มที่ 1</u> พื้นที่หลัก	133	112	21	112	21	
1.1 คริวเรือนติดพื้นที่โครงการ	17	16	1	16	1	
1.2 คริวเรือนในระยะ 0 ถึง 100 เมตร จากขอบเขตพื้นที่โครงการ	114	94	20	94	20	
1.3 สถานประกอบการในระยะ 0 ถึง 100 เมตร จากขอบเขตพื้นที่โครงการ	2	2	0	2	0	
2. <u>กลุ่มที่ 2</u> พื้นที่รอง	349	349		349		
2.1 คริวเรือนในระยะมากกว่า 100 ถึง 500 เมตร จากขอบเขตพื้นที่โครงการ	222	222	0	222	0	
2.2 สถานประกอบการในระยะมากกว่า 100 ถึง 500 เมตร จากขอบเขต พื้นที่โครงการ	57	57	0	57	0	
2.3 คริวเรือนในระยะมากกว่า 500 ถึง 1,000 เมตร จากขอบเขตพื้นที่โครงการ	60	60	0	60	0	
2.4 สถานประกอบการในระยะ มากกว่า 500 ถึง 1,000 เมตร จาก ขอบเขตพื้นที่โครงการ	10	10	0	10	0	
3. <u>กลุ่มที่ 3</u> พื้นที่อ่อนไหวทางด้าน สิ่งแวดล้อมในระยะ 1 กิโลเมตรจาก ขอบเขตพื้นที่โครงการ	5	5	0	5	0	
4. <u>กลุ่มที่ 4</u> หน่วยงานราชการ/ รัฐวิสาหกิจในระยะ 1 กิโลเมตร จาก ขอบเขตพื้นที่โครงการ	1	1	0	1	0	
5. <u>กลุ่มที่ 5</u> ผู้นำชุมชน (ผู้ใหญ่บ้าน หมู่ที่ 5 ตำบลศรีสุนทร อำเภอดง จังหวัดภูเก็ต)	1	1	0	1	0	
รวม	489	468	21	468	21	

ที่มา : จากการสำรวจของบริษัทที่ปรึกษา เมื่อเดือนมิถุนายนถึงเดือนพฤศจิกายน 2568





ที่มา : ปรับปรุงจากแผนที่ Google Earth เข้าถึงข้อมูลเดือนตุลาคม พ.ศ. 2568

รูปที่ 3.4.3-2 ตำแหน่งสอบถามความคิดเห็นครัวเรือนติดพื้นที่โครงการ และครัวเรือนและสถานประกอบการในระยะ 0 ถึง 100 เมตร จากขอบเขตพื้นที่โครงการ

สัญลักษณ์	คำอธิบาย
	พื้นที่โครงการ
	ระยะ 0 ถึง 100 เมตร จากขอบเขตพื้นที่โครงการ
	ครัวเรือนติดพื้นที่โครงการ จำนวน 16 ครัวเรือน <sup>1</sup> (ดังตารางที่ 3.4.3-3 หน้าที่ 3-124)
	ครัวเรือนติดพื้นที่โครงการ จำนวน 1 ครัวเรือน <sup>2</sup> (ดังตารางที่ 3.4.3-9 หน้าที่ 3-145)
	ครัวเรือนติดพื้นที่โครงการ ไม่มีผู้อยู่อาศัย <sup>3</sup> จำนวน 1 ครัวเรือน (ดูรูปที่ 3.4.3-3 หน้าที่ 3-123 ประกอบ)
	ครัวเรือนในระยะ 0 ถึง 100 เมตร จากขอบเขตพื้นที่โครงการ จำนวน 94 ครัวเรือน <sup>1</sup> (ดังตารางที่ 3.4.3-4 หน้าที่ 3-125 ถึง 127)
	ครัวเรือนในระยะ 0 ถึง 100 เมตร จากขอบเขตพื้นที่โครงการ จำนวน 20 ครัวเรือน <sup>2</sup> (ดังตารางที่ 3.4.3-12 หน้าที่ 3-171 ถึง 183)
	สถานประกอบการในระยะ 0 ถึง 100 เมตร จากขอบเขตพื้นที่โครงการ จำนวน 2 แห่ง <sup>1</sup> (ดังตารางที่ 3.4.3-5 หน้าที่ 3-127)
	ครัวเรือนในระยะ 0 ถึง 100 เมตร จากขอบเขตพื้นที่โครงการ ไม่มีผู้อยู่อาศัย <sup>3</sup> จำนวน 3 ครัวเรือน (ดูรูปที่ 3.4.3-3 หน้าที่ 123 ประกอบ)
	ตำแหน่งจุดเริ่มต้นและเส้นทางในการสำรวจความคิดเห็น (เส้นทางที่ 1/1 - 1/3)
	ตำแหน่งจุดเริ่มต้นและเส้นทางในการสำรวจความคิดเห็น (เส้นทางที่ 2)
	ตำแหน่งจุดเริ่มต้นและเส้นทางในการสำรวจความคิดเห็น (เส้นทางที่ 3/1 - 3/2)
	จุดสิ้นสุดการดำเนินการสำรวจความคิดเห็นในระยะ 0 ถึง 100 เมตร

หมายเหตุ : <sup>1</sup> ได้รับความร่วมมือในการตอบแบบสอบถาม  
: <sup>2</sup> ไม่ได้รับความร่วมมือในการตอบแบบสอบถาม  
: <sup>3</sup> บ้านหรืออาคารที่ไม่มีผู้อยู่อาศัยหรือผู้ดูแลรักษา ไม่มีการใช้งานเป็นระยะเวลานาน โดยมักอยู่ในสภาพทรุดโทรมหรือถูกทิ้งร้าง  
: บริษัทที่ปรึกษาจะปกปิดข้อมูลส่วนบุคคลตามพระราชบัญญัติข้อมูลข่าวสารของทางราชการ พ.ศ. 2540 และพระราชบัญญัติคุ้มครองข้อมูลส่วนบุคคล พ.ศ. 2562 ในรายงานฉบับสมบูรณ์



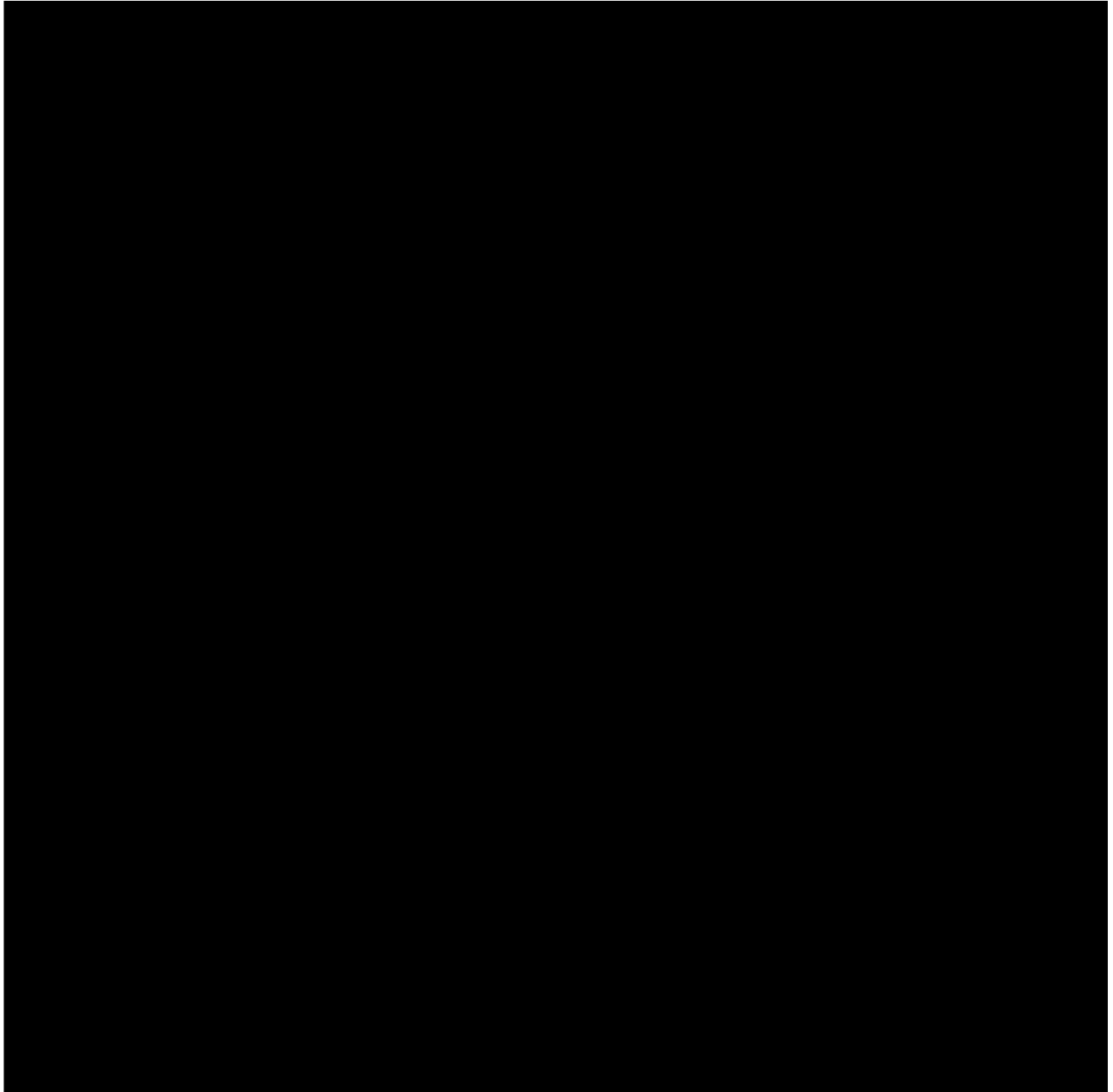

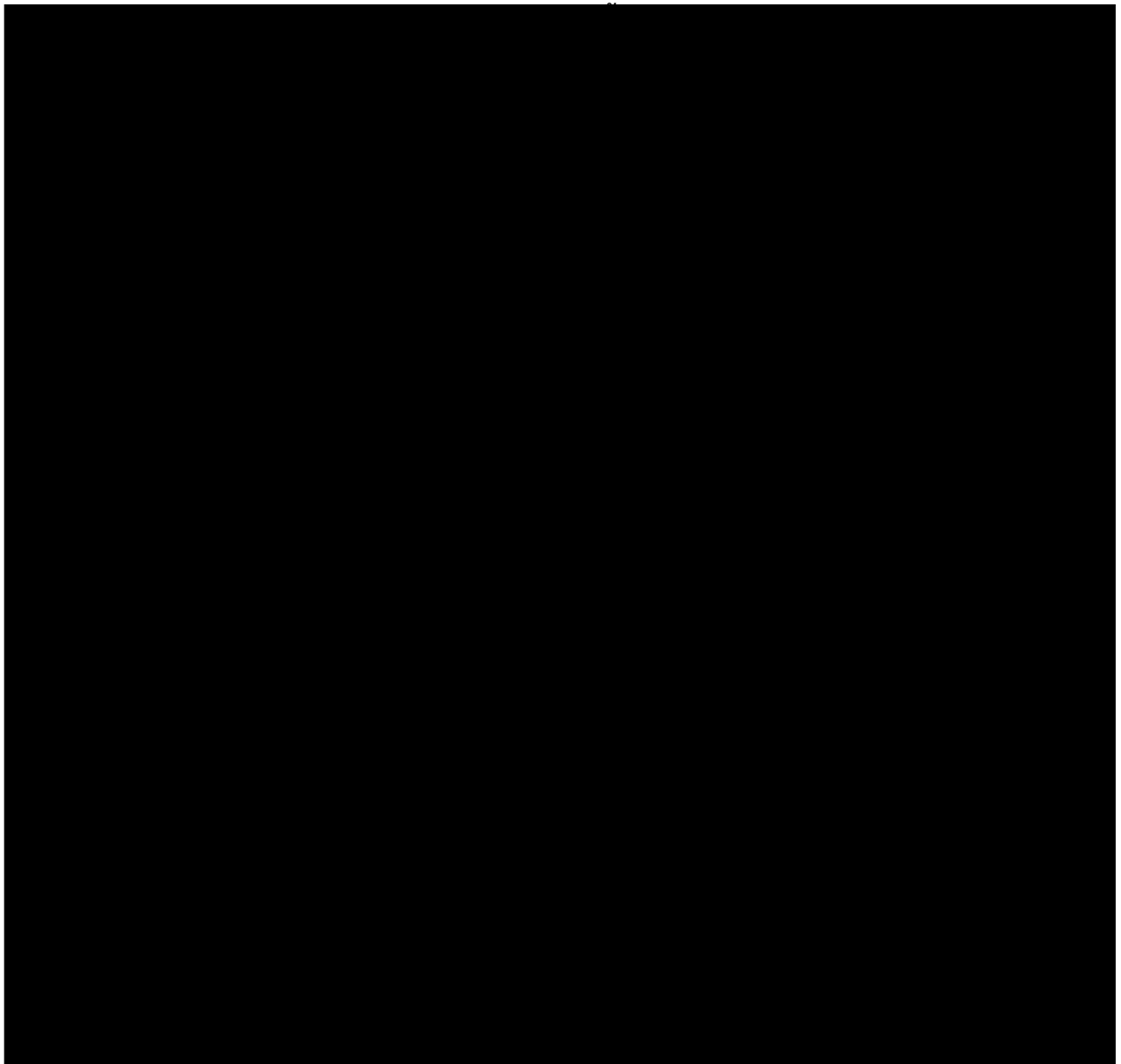

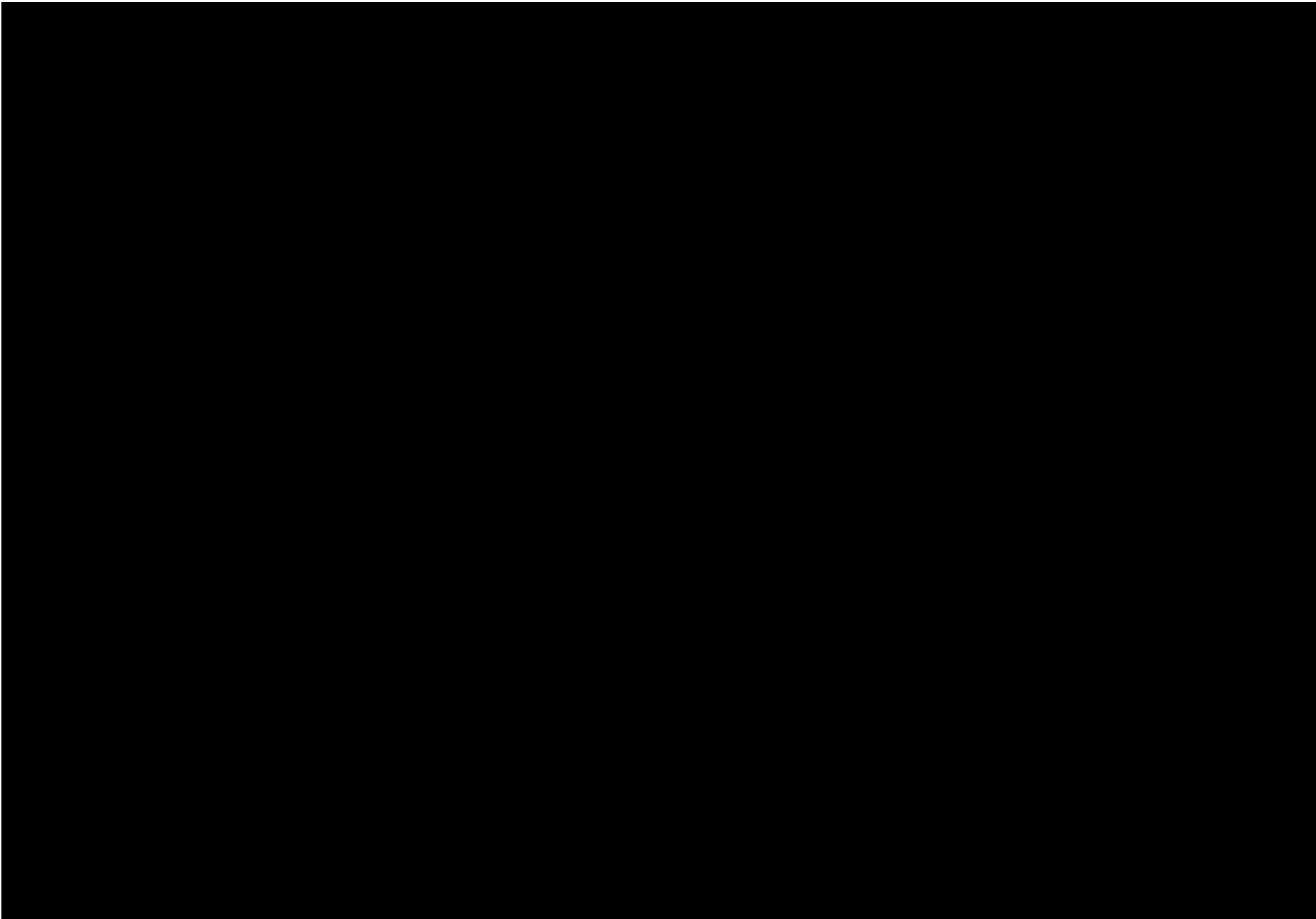

หมายเหตุ : <sup>1</sup> ใช้บ้านเลขที่เดียวกัน

บริษัทที่ปรึกษาจะปกปิดข้อมูลส่วนบุคคลให้เป็นไปตามพระราชบัญญัติข้อมูลข่าวสารของทางราชการ พ.ศ. 2540 และพระราชบัญญัติคุ้มครองข้อมูลส่วนบุคคล พ.ศ. 2562 ในรายงานฉบับสมบูรณ์

ที่มา : จากการสำรวจของบริษัทที่ปรึกษา เมื่อเดือนมิถุนายนถึงเดือนพฤศจิกายน 2568

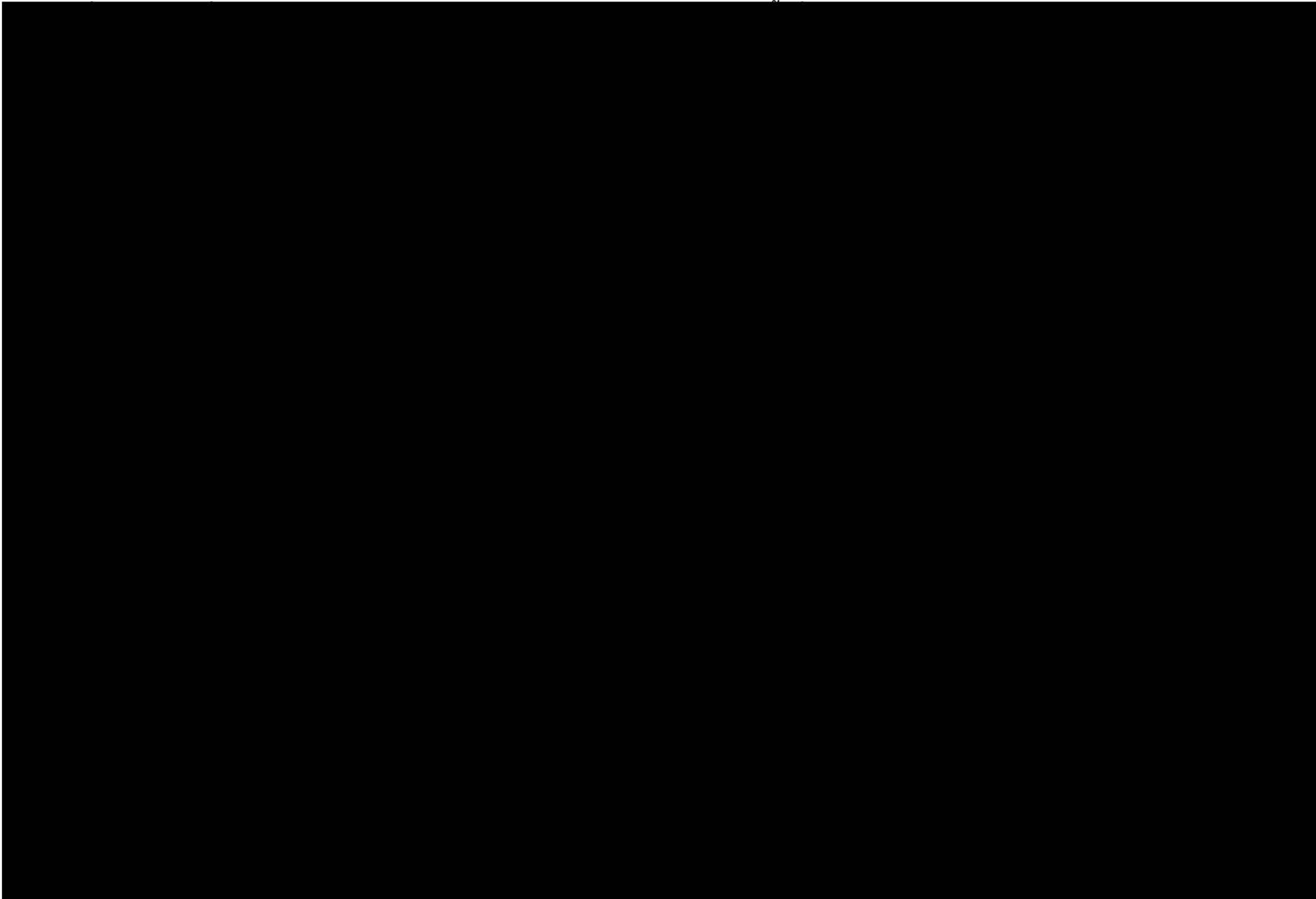

หมายเหตุ : <sup>1</sup> ใช้บ้านเลขที่เดียวกัน

บริษัทที่ปรึกษาจะปกปิดข้อมูลส่วนบุคคลให้เป็นไปตามพระราชบัญญัติข้อมูลข่าวสารของทางราชการ พ.ศ. 2540 และพระราชบัญญัติคุ้มครองข้อมูลส่วนบุคคล พ.ศ. 2562 ในรายงานฉบับสมบูรณ์

ที่มา : จากการสำรวจของบริษัทที่ปรึกษา เมื่อเดือนมิถุนายนถึงเดือนพฤศจิกายน 2568

ตารางที่ 3.4.3-4 รายชื่อผู้ตอบแบบสอบถามครัวเรือนในระยะมากกว่า 0 ถึง 100 เมตร จากขอบเขตพื้นที่โครงการ จำนวน 94 แห่ง



หมายเหตุ : บริษัทที่ปรึกษาจะปกปิดข้อมูลส่วนบุคคลให้เป็นไปตามพระราชบัญญัติข้อมูลข่าวสารของทางราชการ พ.ศ. 2540 และพระราชบัญญัติคุ้มครองข้อมูลส่วนบุคคล พ.ศ. 2562 ในรายงานฉบับสมบูรณ์

ที่มา : จากการสำรวจของบริษัทที่ปรึกษา เมื่อเดือนมิถุนายนถึงเดือนพฤศจิกายน 2568

ตารางที่ 3.4.3-5 รายชื่อผู้ตอบแบบสอบถามสถานประกอบการในระยะมากกว่า 0 ถึง 100 เมตร จากขอบเขตพื้นที่โครงการ จำนวน 2 แห่ง

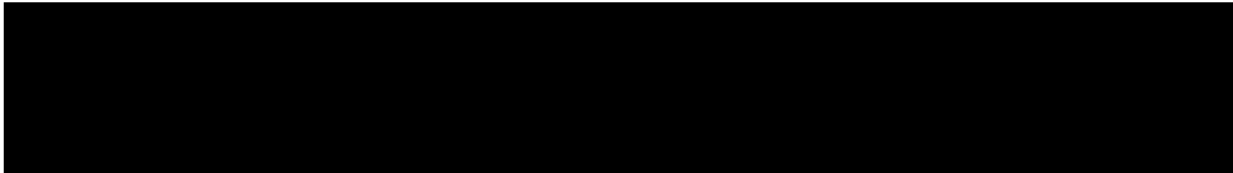

หมายเหตุ : บริษัทที่ปรึกษาจะปกปิดข้อมูลส่วนบุคคลให้เป็นไปตามพระราชบัญญัติข้อมูลข่าวสารของทางราชการ พ.ศ. 2540 และพระราชบัญญัติคุ้มครองข้อมูลส่วนบุคคล พ.ศ. 2562 ในรายงานฉบับสมบูรณ์

ที่มา : จากการสำรวจของบริษัทที่ปรึกษา เมื่อเดือนมิถุนายนถึงเดือนกันยายน 2568





ที่มา : ปรับปรุงจากแผนที่ Google Earth เข้าถึงข้อมูลเดือนกันยายน พ.ศ. 2568

สัญลักษณ์	คำอธิบาย
	พื้นที่โครงการ
	ระยะ 0 ถึง 100 เมตร จากขอบเขตพื้นที่โครงการ
	ระยะมากกว่า 100 ถึง 500 เมตร จากขอบเขตพื้นที่โครงการ
	ครัวเรือนในระยะมากกว่า 100 ถึง 500 เมตร จากขอบเขตพื้นที่โครงการ จำนวน 222 ครัวเรือน ดังที่ตารางที่ 3.4.3-6 หน้า 3-129 ถึงหน้า 3-131
	สถานประกอบการในระยะมากกว่า 100 ถึง 500 เมตร จากขอบเขตพื้นที่โครงการ จำนวน 57 แห่ง ดังที่ตารางที่ 3.4.3-6 หน้า 3-134 ถึงหน้า 3-135
	จุดสิ้นสุดในการดำเนินการสำรวจความคิดเห็นในระยะ 100 ถึง 500 เมตร
	ตำแหน่งจุดเริ่มต้นและเส้นทางในการสำรวจความคิดเห็น (เส้นทางที่ 1/1-1/2)

รูปที่ 3.4.3-5 ตำแหน่งสอบถามความคิดเห็นครัวเรือน และสถานประกอบการในระยะมากกว่า 100 ถึง 500 เมตร จากขอบเขตพื้นที่โครงการ



**ที่มา :** จากการสำรวจของบริษัทที่ปรึกษา เมื่อเดือนมิถุนายนถึงเดือนกันยายน 2568

ตารางที่ 3.4.3-6 รายชื่อผู้ตอบแบบสอบถามครัวเรือนในระยะมากกว่า 100 ถึง 500 เมตร จากขอบเขตพื้นที่โครงการ จำนวน 222 ครัวเรือน

--

บริษัทที่ปรึกษาจะปกปิดข้อมูลส่วนบุคคลให้เป็นไปตามพระราชบัญญัติข้อมูลข่าวสารของทางราชการ พ.ศ. 2540 และพระราชบัญญัติคุ้มครองข้อมูลส่วนบุคคล พ.ศ. 2562 ในรายงานฉบับสมบูรณ์  
ที่มา : จากการสำรวจของบริษัทที่ปรึกษาฯ เมื่อเดือนมิถุนายนถึงเดือนกันยายน 2568

ตารางที่ 3.4.3-6 รายชื่อผู้ตอบแบบสอบถามครัวเรือนในระยะมากกว่า 100 ถึง 500 เมตร จากขอบเขตพื้นที่โครงการ จำนวน 222 ครัวเรือน

--

บริษัทที่ปรึกษาจะปกปิดข้อมูลส่วนบุคคลให้เป็นไปตามพระราชบัญญัติข้อมูลข่าวสารของทางราชการ พ.ศ. 2540 และพระราชบัญญัติคุ้มครองข้อมูลส่วนบุคคล พ.ศ. 2562 ในรายงานฉบับสมบูรณ์

ที่มา : จากการสำรวจของบริษัทที่ปรึกษาฯ เมื่อเดือนมิถุนายนถึงเดือนกันยายน 2568

1. **Introduction**

2. **Background**

3. **Methodology**

4. **Results**

5. **Discussion**

6. **Conclusion**

7. **References**

8. **Appendix**

9. **Index**

10. **Table of Contents**

11. **Abstract**

12. **Summary**

13. **Key Words**

14. **Keywords**

15. **Keywords**

16. **Keywords**

17. **Keywords**

18. **Keywords**

19. **Keywords**

20. **Keywords**

21. **Keywords**

22. **Keywords**

23. **Keywords**

24. **Keywords**

25. **Keywords**

26. **Keywords**

27. **Keywords**

28. **Keywords**

29. **Keywords**

30. **Keywords**

31. **Keywords**

32. **Keywords**

33. **Keywords**

34. **Keywords**

35. **Keywords**

36. **Keywords**

37. **Keywords**

38. **Keywords**

39. **Keywords**

40. **Keywords**

41. **Keywords**

42. **Keywords**

43. **Keywords**

44. **Keywords**

45. **Keywords**

46. **Keywords**

47. **Keywords**

48. **Keywords**

49. **Keywords**

50. **Keywords**

51. **Keywords**

52. **Keywords**

53. **Keywords**

54. **Keywords**

55. **Keywords**

56. **Keywords**

57. **Keywords**

58. **Keywords**

59. **Keywords**

60. **Keywords**

61. **Keywords**

62. **Keywords**

63. **Keywords**

64. **Keywords**

65. **Keywords**

66. **Keywords**

67. **Keywords**

68. **Keywords**

69. **Keywords**

70. **Keywords**

71. **Keywords**

72. **Keywords**

73. **Keywords**

74. **Keywords**

75. **Keywords**

76. **Keywords**

77. **Keywords**

78. **Keywords**

79. **Keywords**

80. **Keywords**

81. **Keywords**

82. **Keywords**

83. **Keywords**

84. **Keywords**

85. **Keywords**

86. **Keywords**

87. **Keywords**

88. **Keywords**

89. **Keywords**

90. **Keywords**

91. **Keywords**

92. **Keywords**

93. **Keywords**

94. **Keywords**

95. **Keywords**

96. **Keywords**

97. **Keywords**

98. **Keywords**

99. **Keywords**

100. **Keywords**

101. **Keywords**

102. **Keywords**

103. **Keywords**

104. **Keywords**

105. **Keywords**

106. **Keywords**

107. **Keywords**

108. **Keywords**

109. **Keywords**

110. **Keywords**

111. **Keywords**

112. **Keywords**

113. **Keywords**

114. **Keywords**

115. **Keywords**

116. **Keywords**

117. **Keywords**

118. **Keywords**

119. **Keywords**

120. **Keywords**

121. **Keywords**

122. **Keywords**

123. **Keywords**

124. **Keywords**

125. **Keywords**

126. **Keywords**

127. **Keywords**

128. **Keywords**

129. **Keywords**

130. **Keywords**

131. **Keywords**

132. **Keywords**

133. **Keywords**

134. **Keywords**

135. **Keywords**

136. **Keywords**

137. **Keywords**

138. **Keywords**

139. **Keywords**

140. **Keywords**

141. **Keywords**

142. **Keywords**

143. **Keywords**

144. **Keywords**

145. **Keywords**

146. **Keywords**

147. **Keywords**

148. **Keywords**

149. **Keywords**

150. **Keywords**

151. **Keywords**

152. **Keywords**

153. **Keywords**

154. **Keywords**

155. **Keywords**

156. **Keywords**

157. **Keywords**

158. **Keywords**

159. **Keywords**

160. **Keywords**

161. **Keywords**

162. **Keywords**

163. **Keywords**

164. **Keywords**

165. **Keywords**

166. **Keywords**

167. **Keywords**

168. **Keywords**

169. **Keywords**

170. **Keywords**

171. **Keywords**

172. **Keywords**

173. **Keywords**

174. **Keywords**

175. **Keywords**

176. **Keywords**

177. **Keywords**

178. **Keywords**

179. **Keywords**

180. **Keywords**

181. **Keywords**

182. **Keywords**

183. **Keywords**

184. **Keywords**

185. **Keywords**

186. **Keywords**

187. **Keywords**

188. **Keywords**

189. **Keywords**

190. **Keywords**

191. **Keywords**

192. **Keywords**

193. **Keywords**

194. **Keywords**

195. **Keywords**

196. **Keywords**

197. **Keywords**

198. **Keywords**

199. **Keywords**

200. **Keywords**

201. **Keywords**

202. **Keywords**

203. **Keywords**

204. **Keywords**

205. **Keywords**

206. **Keywords**

207. **Keywords**

208. **Keywords**

209. **Keywords**

210. **Keywords**

211. **Keywords**

212. **Keywords**

213. **Keywords**

214. **Keywords**

215. **Keywords**

216. **Keywords**

217. **Keywords**

218. **Keywords**

219. **Keywords**

220. **Keywords**

221. **Keywords**

222. **Keywords**

223. **Keywords**

224. **Keywords**

225. **Keywords**

226. **Keywords**

227. **Keywords**

228. **Keywords**

229. **Keywords**

230. **Keywords**

231. **Keywords**

232. **Keywords**

233. **Keywords**

234. **Keywords**

235. **Keywords**

236. **Keywords**

237. **Keywords**

238. **Keywords**

239. **Keywords**

240. **Keywords**

241. **Keywords**

242. **Keywords**

243. **Keywords**

244. **Keywords**

245. **Keywords**

246. **Keywords**

247. **Keywords**

248. **Keywords**

249. **Keywords**

250. **Keywords**

251. **Keywords**

252. **Keywords**

253. **Keywords**

254. **Keywords**

255. **Keywords**

256. **Keywords**

257. **Keywords**

258. **Keywords**

259. **Keywords**

260. **Keywords**

261. **Keywords**

262. **Keywords**

263. **Keywords**

264. **Keywords**

265. **Keywords**

266. **Keywords**

267. **Keywords**

268. **Keywords**

269. **Keywords**

270. **Keywords**

271. **Keywords**

272. **Keywords**

273. **Keywords**

274. **Keywords**

275. **Keywords**

276. **Keywords**

277. **Keywords**

278. **Keywords**

2

**ที่มา :** จากการสำรวจของบริษัทที่ปรึกษา เมื่อเดือนมิถุนายนถึงเดือนกันยายน 2568

1. The first step in the process of identifying a problem is to recognize that a problem exists. This is often done by comparing current performance with a desired state or goal. If there is a significant gap between the two, a problem is identified. For example, if a company's sales are consistently below its targets, this indicates a problem that needs to be addressed.

2. Once a problem is identified, the next step is to define the problem more precisely. This involves determining the scope of the problem, its causes, and its effects. For example, if a company's sales are low, it is important to determine whether this is due to a lack of marketing, poor product quality, or a weak sales force.

3. The third step is to develop a plan to solve the problem. This involves identifying the resources needed to solve the problem, determining the steps that need to be taken, and setting a timeline for when the problem should be solved. For example, if a company's sales are low due to a lack of marketing, a plan might be developed to increase the company's marketing budget and to hire additional sales staff.

4. The fourth step is to implement the plan. This involves putting the plan into action and monitoring progress. For example, if a company has decided to increase its marketing budget, it needs to ensure that the additional funds are being spent effectively and that the marketing efforts are reaching the target audience.

5. The final step is to evaluate the results of the plan. This involves comparing current performance with the desired state or goal to see if the problem has been solved. If the problem has not been solved, the process may need to be repeated. For example, if a company's sales are still low after implementing a marketing plan, it may need to re-evaluate the plan and make adjustments.

**ที่มา :** จากการสำรวจของบริษัทที่ปรึกษา เมื่อเดือนมิถุนายนถึงเดือนกันยายน 2568



1. *Journal of the American Medical Association*, 1997; 277: 103-107.

ตารางที่ 3.4.3-7 รายชื่อผู้ตอบแบบสอบถามสถานประกอบการในระยะมากกว่า 100 ถึง 500 เมตร  
จากขอบเขตพื้นที่โครงการ จำนวน 57 แห่ง

ลำดับ	ชื่อสถานประกอบการ	ลักษณะธุรกิจ	ผู้ตอบแบบสอบถาม	ตำแหน่ง

หมายเหตุ : <sup>/1</sup> ได้รับมอบหมายจากเจ้าของสถานประกอบการ

<sup>/2</sup> ได้รับมอบหมายจากผู้จัดการ

: บริษัทที่ปรึกษาจะปกปิดข้อมูลส่วนบุคคลให้เป็นไปตามพระราชบัญญัติข้อมูลข่าวสารของทางราชการ พ.ศ. 2540 และ  
พระราชบัญญัติคุ้มครองข้อมูลส่วนบุคคล พ.ศ. 2562 ในรายงานฉบับสมบูรณ์

ที่มา : จากการสำรวจของบริษัทที่ปรึกษา เมื่อเดือนมิถุนายนถึงกันยายน 2568



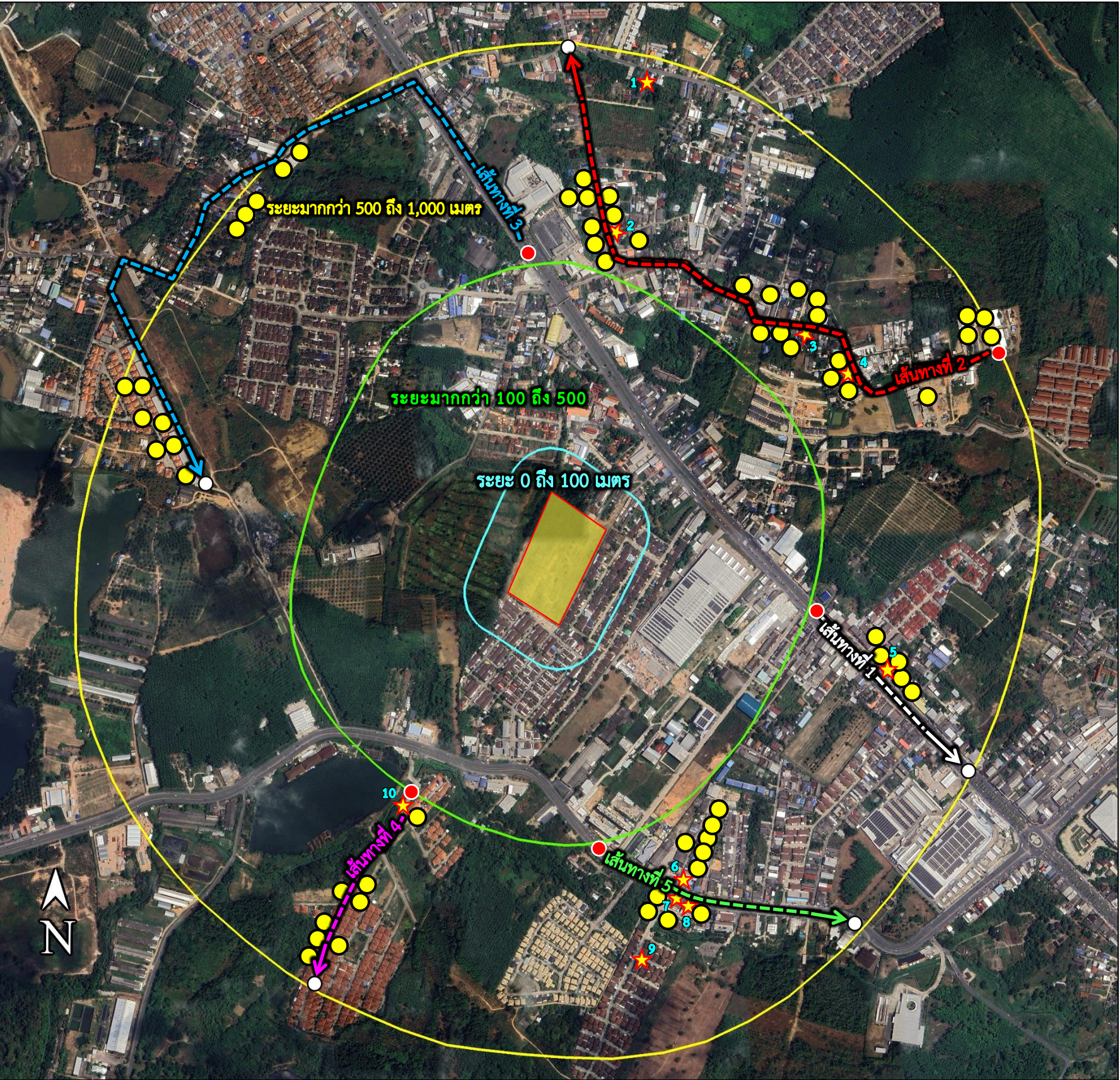

ที่มา : ปรับปรุงจากแผนที่ Google Earth เข้าถึงเดือนกันยายน พ.ศ.2568

สัญลักษณ์	คำอธิบาย
	พื้นที่โครงการ
	ระยะ 0 ถึง 100 เมตร จากขอบเขตพื้นที่โครงการ
	ระยะมากกว่า 100 ถึง 500 เมตร จากขอบเขตพื้นที่โครงการ
	ระยะมากกว่า 500 ถึง 1,000 เมตร จากขอบเขตพื้นที่โครงการ
	ครัวเรือนในระยะมากกว่า 500 ถึง 1,000 เมตร จากขอบเขตพื้นที่โครงการ จำนวน 60 ครัวเรือน ดังที่ตารางที่ 3.4.3-7 หน้าที่ 3-137 ถึงหน้าที่ 3-138
	สถานประกอบการในระยะมากกว่า 500 ถึง 1,000 เมตร จากขอบเขตพื้นที่โครงการ จำนวน 10 แห่ง ดังที่ตารางที่ 3.4.3-8 หน้าที่ 3-139
	จุดสิ้นสุดในการดำเนินการสำรวจความคิดเห็นในระยะ 500 ถึง 1,000 เมตร
	ตำแหน่งจุดเริ่มต้นและเส้นทางในการสำรวจความคิดเห็น (เส้นทางที่ 1)
	ตำแหน่งจุดเริ่มต้นและเส้นทางในการสำรวจความคิดเห็น (เส้นทางที่ 2)
	ตำแหน่งจุดเริ่มต้นและเส้นทางในการสำรวจความคิดเห็น (เส้นทางที่ 3)
	ตำแหน่งจุดเริ่มต้นและเส้นทางในการสำรวจความคิดเห็น (เส้นทางที่ 4)
	ตำแหน่งจุดเริ่มต้นและเส้นทางในการสำรวจความคิดเห็น (เส้นทางที่ 5)

รูปที่ 3.4.3-6 ตำแหน่งสอบถามความคิดเห็นครัวเรือน และสถานประกอบการในระยะมากกว่า 500 ถึง 1,000 เมตร จากขอบเขตพื้นที่โครงการ



100

ตารางที่ 3.4.3-8 รายชื่อผู้ตอบแบบสอบถามของครัวเรือนในระยะมากกว่า 500 ถึง 1,000 เมตร  
จากขอบเขตพื้นที่โครงการ จำนวน 60 ครัวเรือน

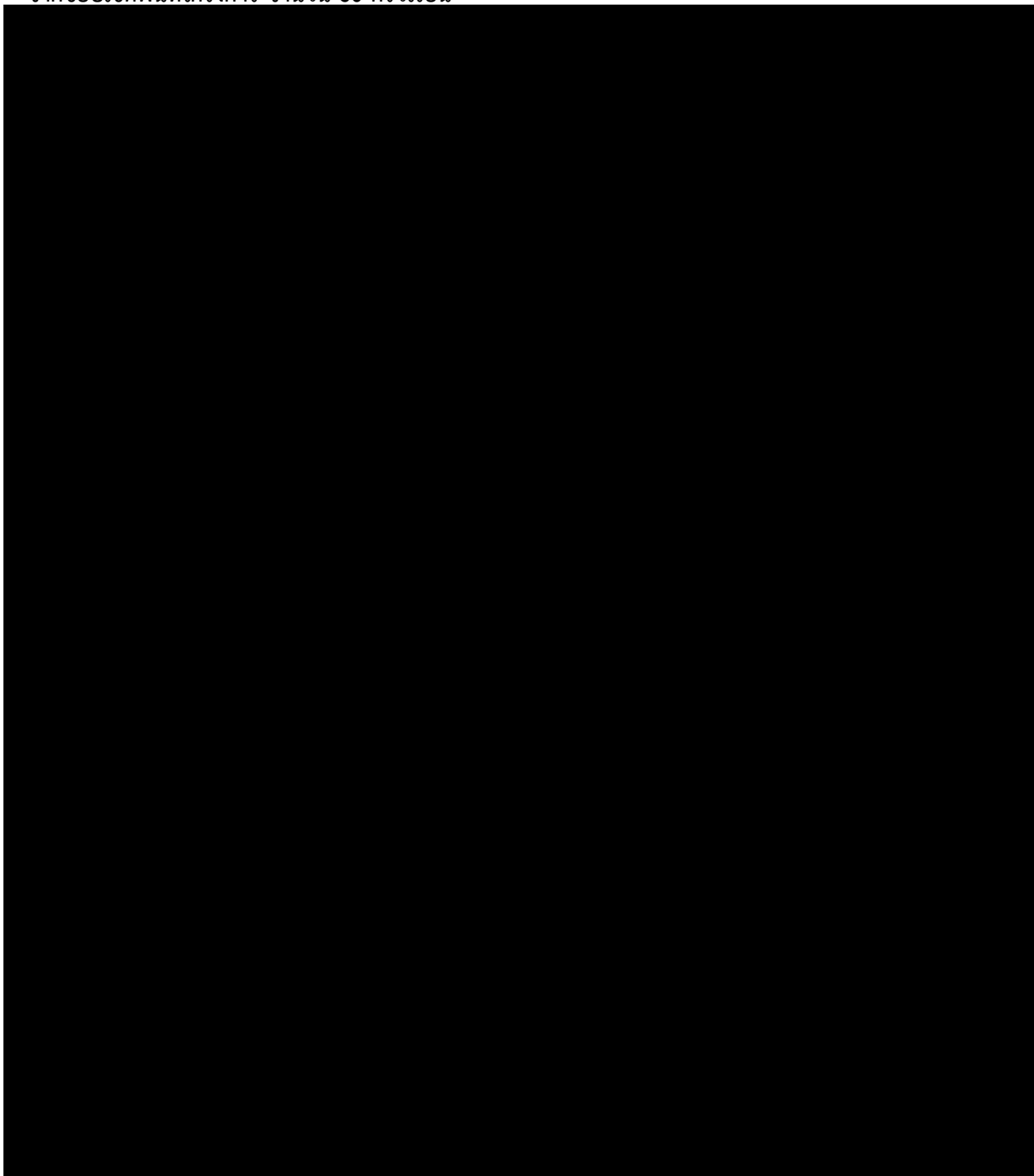

หมายเหตุ : บริษัทที่ปรึกษาจะปกปิดข้อมูลส่วนบุคคลให้เป็นไปตามพระราชบัญญัติข้อมูลข่าวสารของทางราชการ พ.ศ. 2540

และพระราชบัญญัติคุ้มครองข้อมูลส่วนบุคคล พ.ศ. 2562 ในรายงานฉบับสมบูรณ์

ที่มา : จากการสำรวจของบริษัทที่ปรึกษา เมื่อเดือนมิถุนายนถึงเดือนกันยายน 2568

ตารางที่ 3.4.3-9 รายชื่อผู้ตอบแบบสอบถามสถานประกอบการในระยะมากกว่า 500 ถึง 1,000 เมตร  
จากขอบเขตพื้นที่โครงการ จำนวน 10 แห่ง

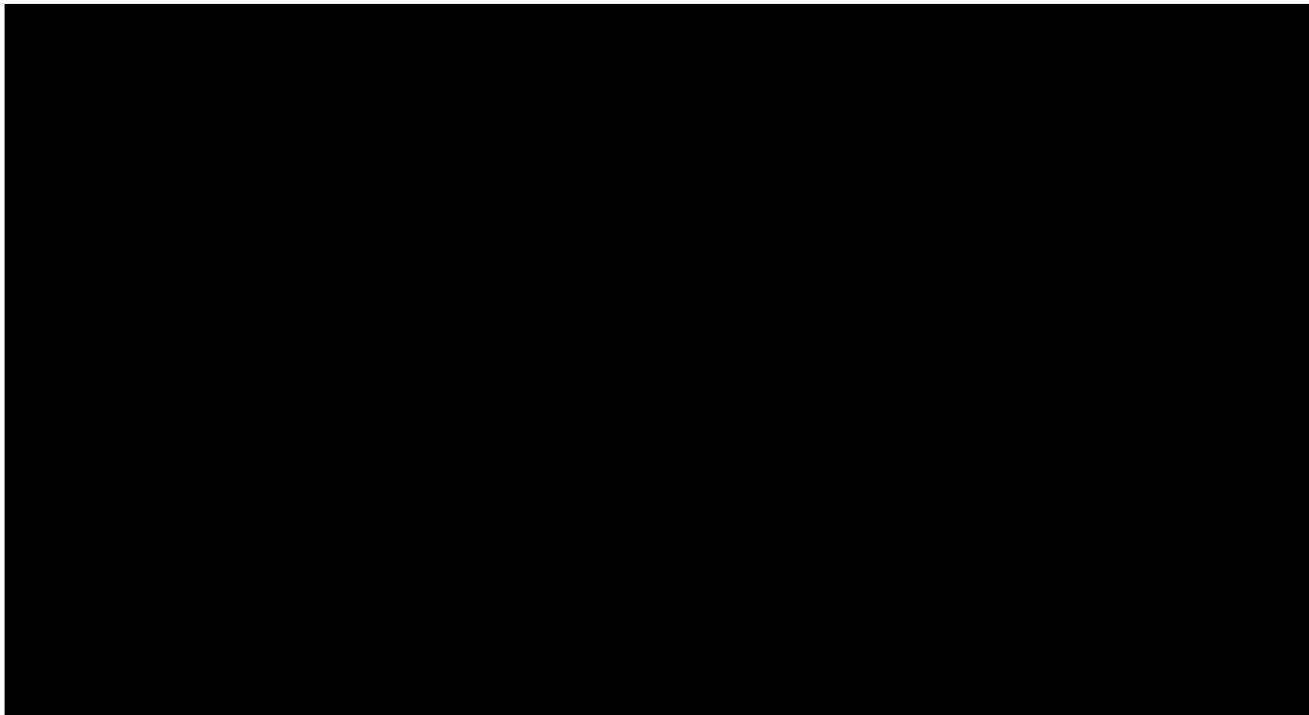

หมายเหตุ : <sup>1</sup> ได้รับมอบหมายจากเจ้าของสถานประกอบการ

: บริษัทที่ปรึกษาจะปกปิดข้อมูลส่วนบุคคลให้เป็นไปตามพระราชบัญญัติข้อมูลข่าวสารของทางราชการ พ.ศ. 2540 และพระราชบัญญัติ  
คุ้มครองข้อมูลส่วนบุคคล พ.ศ. 2562 ในรายงานฉบับสมบูรณ์

ที่มา : จากการสำรวจของบริษัทที่ปรึกษา เมื่อเดือนมิถุนายนถึงเดือนกันยายน 2568



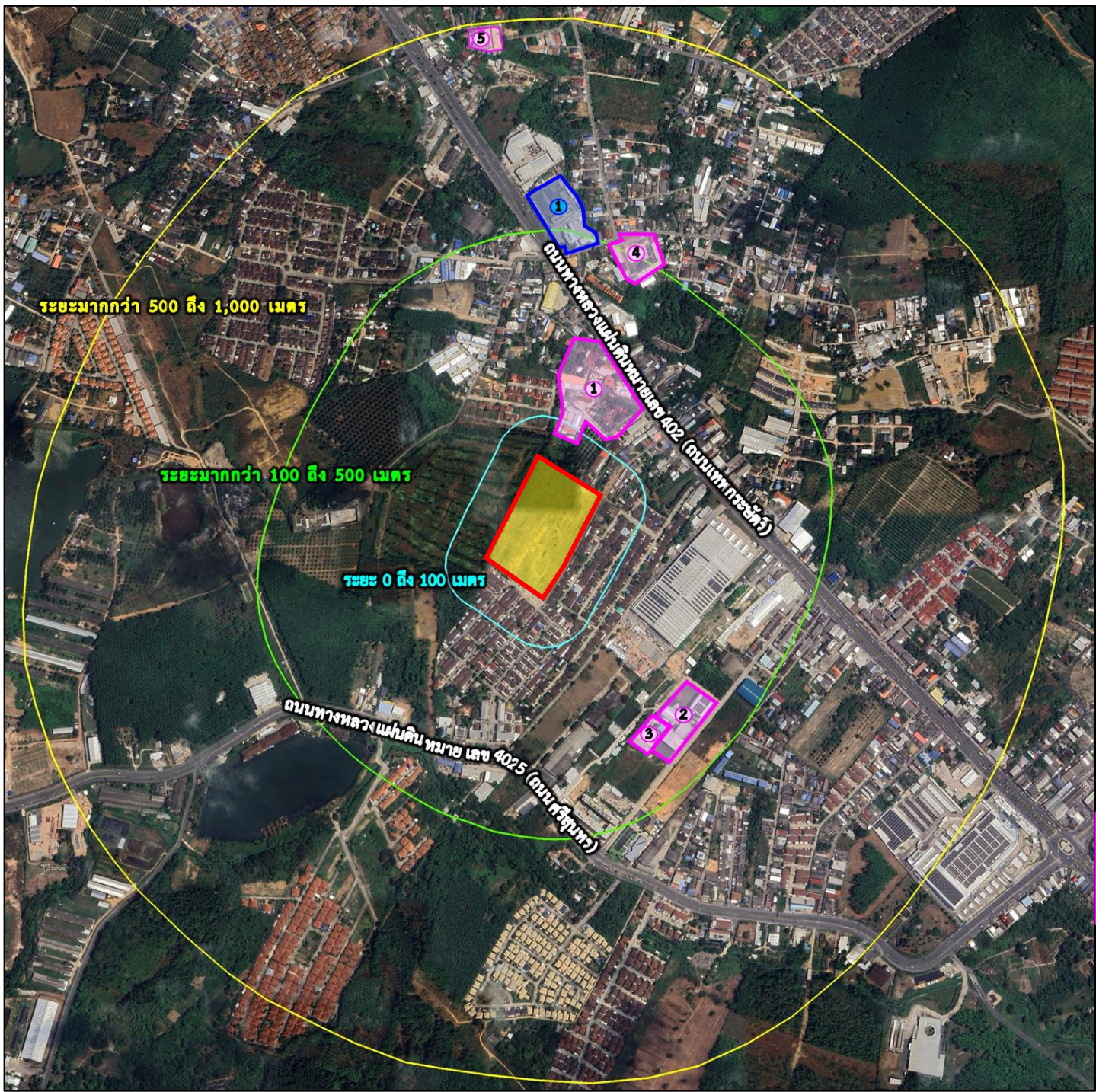

ที่มา : ปรับปรุงจากแผนที่ Google Earth เข้าถึงข้อมูลเดือนกันยายน พ.ศ. 2568

สัญลักษณ์	คำอธิบาย
	พื้นที่โครงการ
	ระยะ 0 ถึง 100 เมตร จากขอบเขตพื้นที่โครงการ
	ระยะมากกว่า 100 ถึง 500 เมตร จากขอบเขตพื้นที่โครงการ
	ระยะมากกว่า 100 ถึง 500 เมตร จากขอบเขตพื้นที่โครงการ
	พื้นที่อ่อนไหวด้านสิ่งแวดล้อม จำนวน 5 แห่ง
	หน่วยงานราชการ/รัฐวิสาหกิจ จำนวน 1 แห่ง



วัดศรีสุนทร  
อยู่ห่างจากโครงการประมาณ 80 เมตร



โรงเรียนจจรเกียรติกลาง  
อยู่ห่างจากโครงการประมาณ 340 เมตร



โรงเรียนอนุบาลศรีสุนทร  
อยู่ห่างจากโครงการประมาณ 350 เมตร



โรงเรียนวัดศรีสุนทร (มิตรภาพ 15 )  
อยู่ห่างจากโครงการประมาณ 460 เมตร



โรงพยาบาลส่งเสริมสุขภาพตำบลศรีสุนทร  
อยู่ห่างจากโครงการประมาณ 960 เมตร



การไฟฟ้าส่วนภูมิภาคกลาง  
อยู่ห่างจากโครงการประมาณ 480 เมตร

รูปที่ 3.4.3-7 ตำแหน่งสอบถามความคิดเห็นพื้นที่อ่อนไหวทางด้านสิ่งแวดล้อม และหน่วยงานราชการ/รัฐวิสาหกิจ



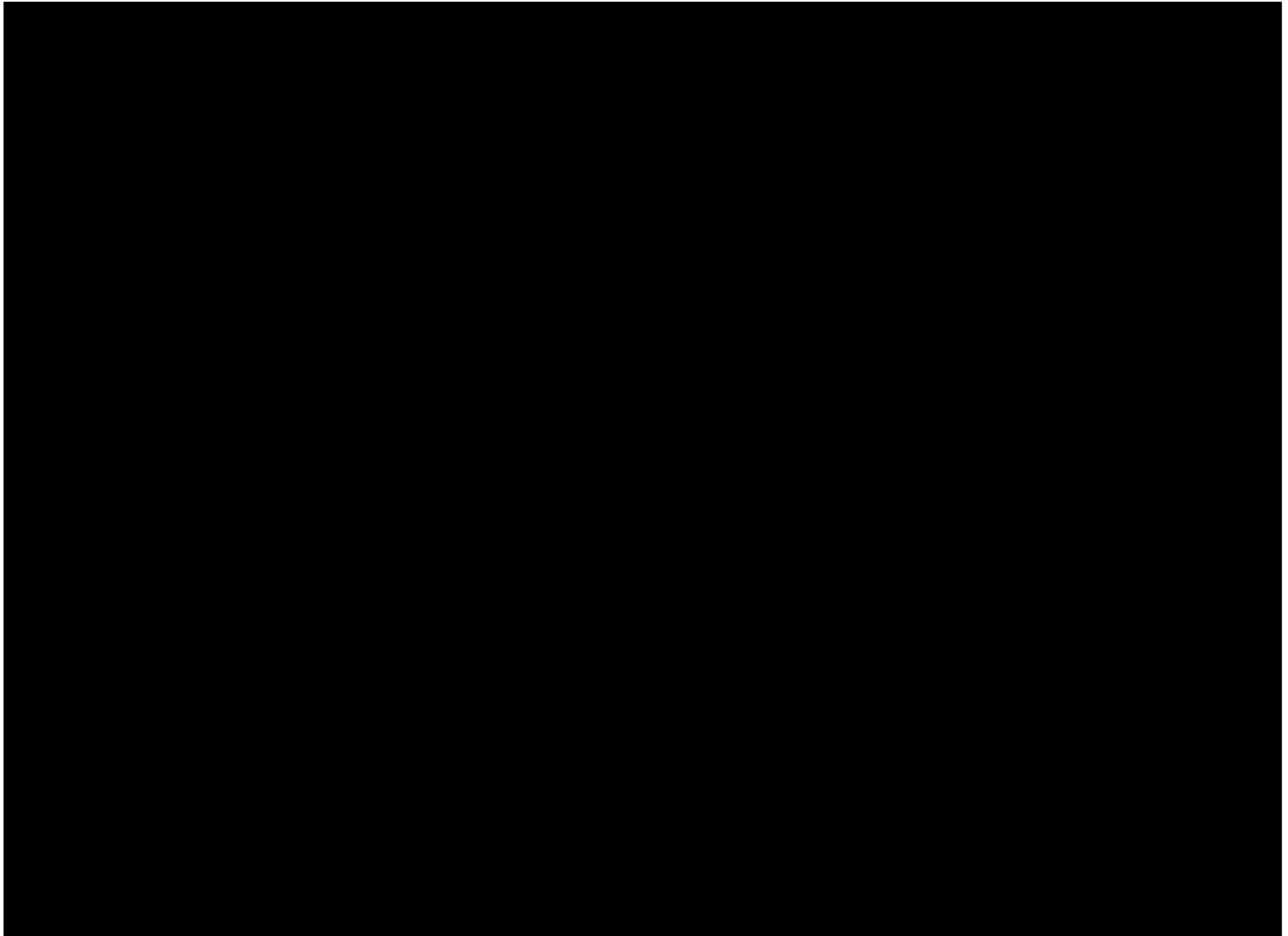

### รูปที่ 3.4.3-8 ภาพตัวอย่างการประชาสัมพันธ์โครงการ

หมายเหตุ : บริษัทที่ปรึกษาจะปกปิดข้อมูลส่วนบุคคลตามพระราชบัญญัติข้อมูลข่าวสารของทางราชการ พ.ศ. 2540 และพระราชบัญญัติคุ้มครอง  
ข้อมูลส่วนบุคคล พ.ศ. 2562 ในรายงานฉบับสมบูรณ์  
ที่มา : จากการสำรวจของบริษัทที่ปรึกษา เมื่อเดือนมิถุนายนถึงเดือนกันยายน 2568

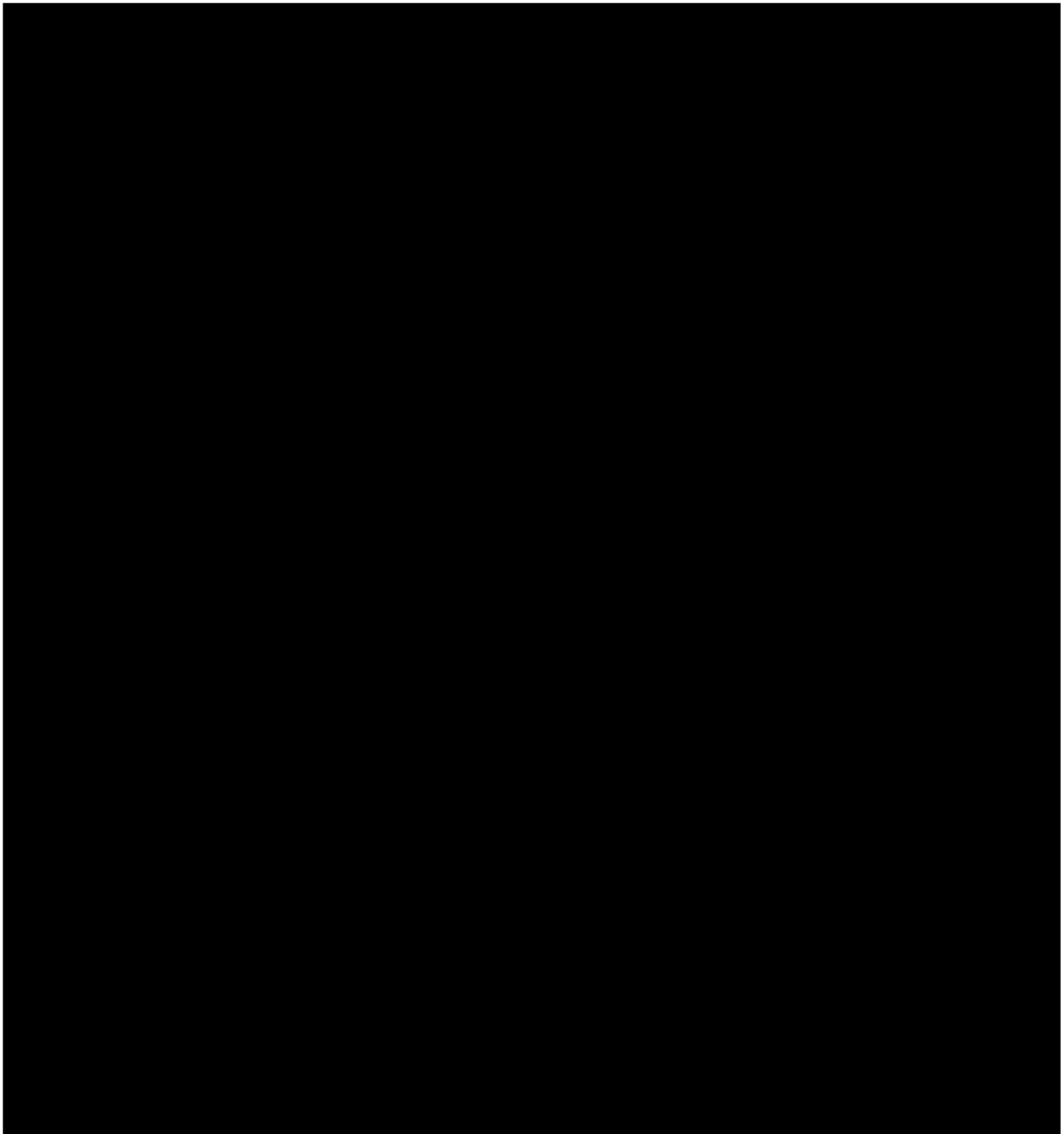

### รูปที่ 3.4.3-9 ภาพถ่ายการสอบถามความคิดเห็นครั้งที่ 1

หมายเหตุ : บริษัทที่ปรึกษาจะปกปิดข้อมูลส่วนบุคคลตามพระราชบัญญัติข้อมูลข่าวสารของทางราชการ พ.ศ. 2540 และพระราชบัญญัติคุ้มครอง  
ข้อมูลส่วนบุคคล พ.ศ. 2562 ในรายงานฉบับสมบูรณ์  
ที่มา : จากการสำรวจของบริษัทที่ปรึกษา เมื่อเดือนมิถุนายนถึงเดือนกันยายน 2568

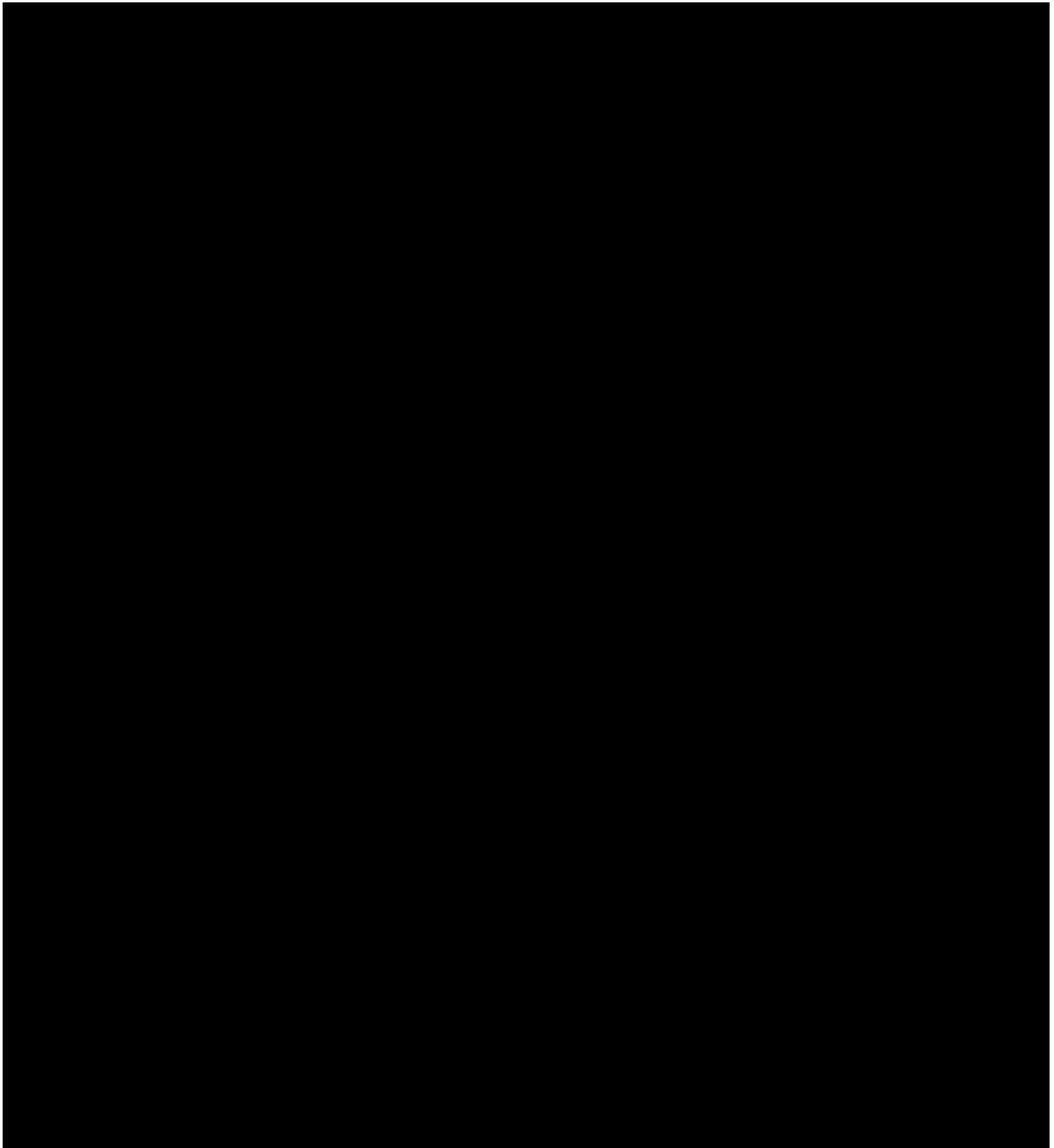

หมายเหตุ : บริษัทที่ปรึกษาจะปกปิดข้อมูลส่วนบุคคลตามพระราชบัญญัติข้อมูลข่าวสารของทางราชการ พ.ศ. 2540 และพระราชบัญญัติคุ้มครอง  
ข้อมูลส่วนบุคคล พ.ศ. 2562 ในรายงานฉบับสมบูรณ์  
ที่มา : จากการสำรวจของบริษัทที่ปรึกษา เมื่อเดือนมิถุนายนถึงเดือนกันยายน 2568

### รูปที่ 3.4.3-10 ภาพตัวอย่างการประชาสัมพันธ์ร่างมาตรการป้องกันและแก้ไขผลกระทบ และร่างมาตรการติดตามตรวจสอบผลกระทบสิ่งแวดล้อม

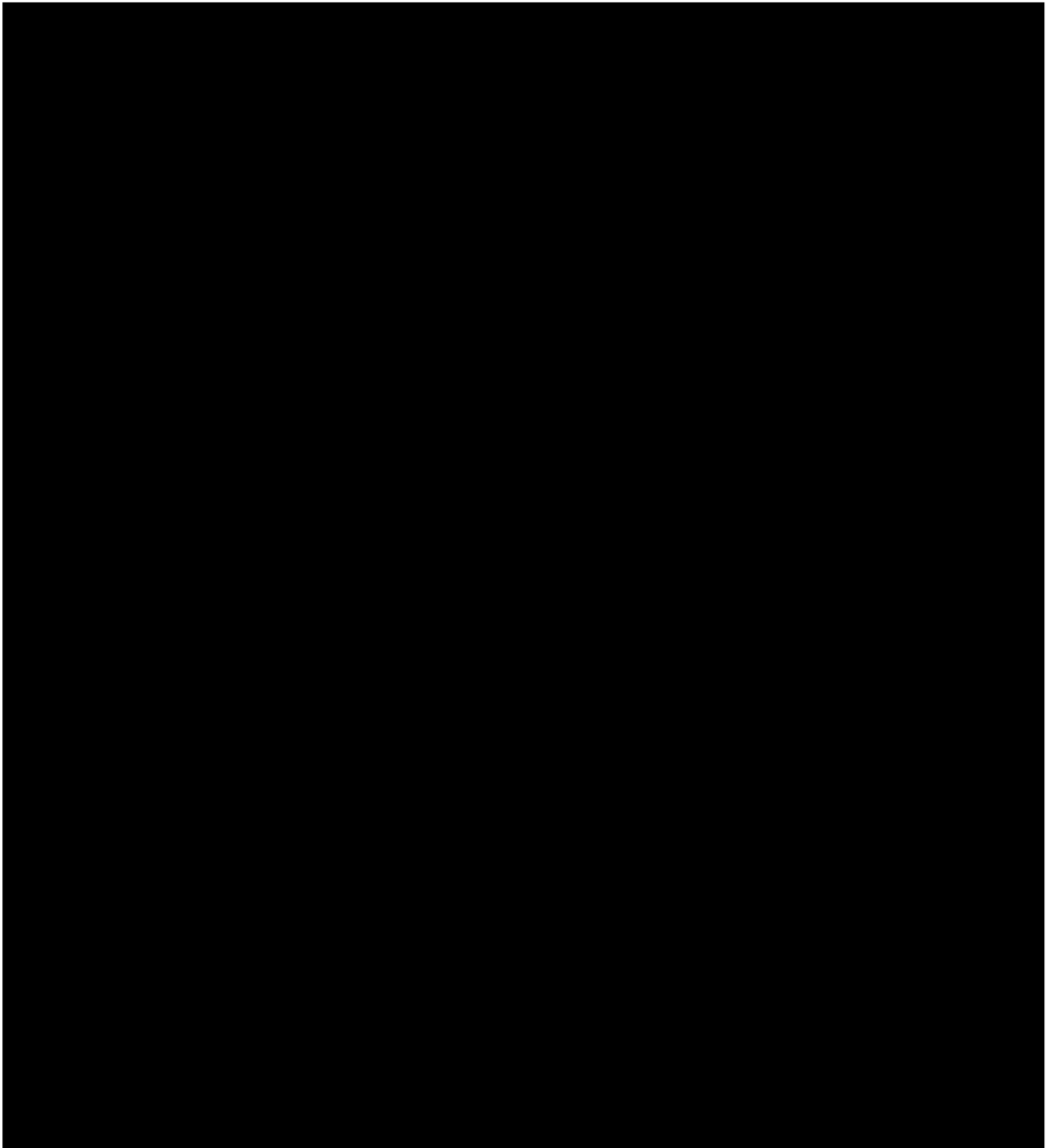

หมายเหตุ : บริษัทที่ปรึกษาจะปกปิดข้อมูลส่วนบุคคลตามพระราชบัญญัติข้อมูลข่าวสารของทางราชการ พ.ศ. 2540 และพระราชบัญญัติคุ้มครอง  
ข้อมูลส่วนบุคคล พ.ศ. 2562 ในรายงานฉบับสมบูรณ์  
ที่มา : จากการสำรวจของบริษัทที่ปรึกษา เมื่อเดือนมิถุนายนถึงเดือนกันยายน 2568

รูปที่ 3.4.3-11 ภาพตัวอย่างการสอบถามความคิดเห็นครั้งที่ 2



## 7) ผลการสอบถามความคิดเห็นของประชาชนครั้งที่ 1 และครั้งที่ 2

ผลการสอบถามความคิดเห็นของประชาชนในระยะภายใน 1 กิโลเมตร จากขอบเขตพื้นที่โครงการ ทั้ง 2 ครั้ง สามารถสรุปได้ดังนี้

### 7.1) ผลการสอบถามความคิดเห็นครั้งที่ 1 ของกลุ่มที่ 1 พื้นที่หลัก มีจำนวน 133 ตัวอย่าง แบ่งเป็น

7.1.1) **ครัวเรือนที่อยู่ติดพื้นที่โครงการ** มีจำนวน 17 ครัวเรือน โดยได้รับความร่วมมือในการตอบแบบสอบถาม จำนวน 16 ครัวเรือน และไม่ได้รับความร่วมมือในการตอบแบบสอบถาม จำนวน 1 ครัวเรือน คือ บ้านเลขที่ 159/130 (ดูตำแหน่งในรูปที่ 3.4.3-2 ประกอบ) โดยบริษัทที่ปรึกษาได้ลงพื้นที่เพื่อสอบถามความคิดเห็นและติดตามการสอบถามความคิดเห็นทางไปรษณีย์ รายละเอียดดังต่อไปนี้

- **ครั้งที่ 1** ลงพื้นที่สอบถามวันที่ 9-13 มิถุนายน พ.ศ. 2568 พบว่า ไม่พบผู้อยู่อาศัยบริษัทที่ปรึกษา จึงได้ใส่แบบประชาสัมพันธ์ไว้ในกล่องไปรษณีย์ บริเวณหน้าบ้าน
- **ครั้งที่ 2** ลงพื้นที่สอบถามเมื่อวันที่ 24-27 มิถุนายน พ.ศ. 2568 พบว่า ไม่พบผู้อยู่อาศัยเช่นเดิม
- **ครั้งที่ 3** ลงพื้นที่สอบถามเมื่อวันที่ 29 กรกฎาคม -1 สิงหาคม พ.ศ. 2568 พบว่ามีผู้อยู่อาศัย แต่ไม่สะดวกตอบแบบสอบถาม บริษัทที่ปรึกษา จึงได้ฝากแบบสอบถามไว้
- **ครั้งที่ 4** ลงพื้นที่สอบถามเมื่อวันที่ 25 สิงหาคม - 2 กันยายน พ.ศ. 2568 พบว่ามีผู้อยู่อาศัย แต่ไม่ได้รับความร่วมมือในการตอบแบบสอบถาม
- **ครั้งที่ 5** จัดส่งเอกสารทางไปรษณีย์ เมื่อวันที่ 10 กันยายน พ.ศ. 2568 ประกอบด้วย รายละเอียดโครงการ แผนที่ตั้งโครงการ แบบสอบถามความคิดเห็นครัวเรือน ซึ่งจากการตรวจสอบสถานการณ์นำส่งจากระบบไปรษณีย์ (ออนไลน์) พบว่า นำจ่ายสำเร็จ เมื่อวันที่ 11 กันยายน พ.ศ. 2568 แต่ไม่มีการติดต่อหรือตอบแบบสอบถามกลับมาแต่อย่างใด (ข้อมูล ณ วันที่ 12 กันยายน พ.ศ. 2568)
- **ครั้งที่ 6** ลงพื้นที่สอบถามความคิดเห็น วันที่ 28 ตุลาคม พ.ศ. 2568 พบว่า ไม่พบผู้อยู่อาศัยเช่นเดิม
- **ครั้งที่ 7** ลงพื้นที่สอบถามความคิดเห็น วันที่ 4 พฤศจิกายน พ.ศ. 2568 พบว่า ไม่พบผู้อยู่อาศัยเช่นเดิม
- **ครั้งที่ 8** จัดส่งเอกสารทางไปรษณีย์ เมื่อวันที่ 5 พฤศจิกายน พ.ศ. 2568 ซึ่งจากการตรวจสอบสถานะการนำส่งจากระบบไปรษณีย์ (ออนไลน์) พบว่า นำจ่ายสำเร็จ เมื่อวันที่ 6 พฤศจิกายน พ.ศ. 2568 แต่ไม่มีการติดต่อหรือตอบแบบสอบถามกลับมาแต่อย่างใด (ข้อมูล ณ วันที่ 17 พฤศจิกายน พ.ศ. 2568)

(ขั้นตอนการติดตามการสอบถามความคิดเห็นครัวเรือนที่อยู่ติดพื้นที่โครงการ จำนวน 1 ครัวเรือน รายละเอียดดังตารางที่ 3.4.3-10)

สำหรับข้อมูลพื้นฐานและข้อมูลทางด้านเศรษฐกิจ สังคม สาธารณสุขและสภาพแวดล้อม  
ของผู้ตอบแบบสอบถามกลุ่มที่ 1 ครั้วเรือนที่อยู่ติดพื้นที่โครงการ จำนวน 16 ครั้วเรือน สามารถสรุปได้  
ดังตารางที่ 3.4.3-11

ตารางที่ 3.4.3-10 ขั้นตอนติดตามสอบถามความคิดเห็นครัวเรือนที่อยู่ติดพื้นที่โครงการ ที่ไม่ได้รับความร่วมมือในการตอบแบบสอบถาม จำนวน 1 ครัวเรือน

ลำดับ	เลขที่	ขั้นตอนติดตามการสอบถามความคิดเห็น				
		ครั้งที่ 1 ลงพื้นที่	ครั้งที่ 2 ลงพื้นที่	ครั้งที่ 3 ลงพื้นที่	ครั้งที่ 4 ลงพื้นที่	ครั้งที่ 5 ส่งเอกสารทางไปรษณีย์
1.						

หมายเหตุ : บริษัทที่ปรึกษาจะปกปิดข้อมูลส่วนบุคคลให้เป็นไปตามพระราชบัญญัติข้อมูลข่าวสารของทางราชการ พ.ศ. 2540 และพระราชบัญญัติคุ้มครองข้อมูลส่วนบุคคล พ.ศ. 2562 ในรายงานฉบับสมบูรณ์

ที่มา : จากการสำรวจของบริษัทที่ปรึกษา เมื่อเดือนมิถุนายนถึงเดือนพฤศจิกายน 2568

ลำดับ	เลขที่	รายละเอียดข้อมูลพื้นฐาน	ข้อมูลด้านสาธารณูปโภคและสิ่งแวดล้อม	สภาพปัญหาสิ่งแวดล้อมปัจจุบัน
				<ul style="list-style-type: none"> <li>- ปัญหาการระบายน้ำไม่ทัน/ท่อระบายน้ำอุดตัน</li> <li>- ปัญหาน้ำท่วมจากฝนตกหนัก</li> <li>- ปัจจุบันมีท่อระบายน้ำจากฝั่งพื้นที่โครงการผ่านท่อระบายน้ำของบ้านผู้ตอบแบบสอบถาม ไปเชื่อมกับท่อระบายน้ำภายในหมู่บ้านบ้านสวนอยู่เจริญ ซึ่งในกรณีที่ฝนตกหนักจะมีปริมาณน้ำฝนไหลเข้าสู่ท่อดังกล่าวเป็นจำนวนมาก จนบางครั้งเอ่อล้นท่อระบายน้ำ และน้ำมีตะกอนดินโคลนปะปนมาด้วย</li> </ul>
				<ul style="list-style-type: none"> <li>- ปัญหาการระบายน้ำไม่ทัน/ท่อระบายน้ำอุดตัน</li> <li>- ปัญหาน้ำท่วมจากฝนตกหนัก</li> <li>- ปัจจุบันมีท่อระบายน้ำจากฝั่งพื้นที่โครงการผ่านท่อระบายน้ำของบ้านผู้ตอบแบบสอบถาม ไปเชื่อมกับท่อระบายน้ำภายในหมู่บ้านบ้านสวนอยู่เจริญ ซึ่งในกรณีที่ฝนตกหนักจะมีปริมาณน้ำฝนไหลเข้าสู่ท่อดังกล่าวเป็นจำนวนมาก จนบางครั้งเอ่อล้นท่อระบายน้ำ และน้ำมีตะกอนดินโคลนปะปนมาด้วย</li> </ul>

**ที่มา** : จากการสำรวจของบริษัทที่ปรึกษา เมื่อเดือนมิถุนายนถึงเดือนกันยายน 2568

ลำดับ	เลขที่	รายละเอียดข้อมูลพื้นฐาน	ข้อมูลด้านสาธารณูปโภคและสิ่งแวดล้อม	สภาพปัญหาสิ่งแวดล้อมปัจจุบัน
				<ul style="list-style-type: none"> <li>- ปัญหากระแสไฟฟ้าตกหรือดับบ่อยครั้ง</li> <li>- ปัญหาการระบายน้ำไม่ทัน/ท่อระบายน้ำอุดตัน</li> <li>- ปัญหาน้ำท่วมจากฝนตกหนัก</li> <li>- ปัจจุบันมีท่อระบายน้ำจากฝั่งพื้นที่โครงการผ่านท่อระบายน้ำของบ้านผู้ตอบแบบสอบถาม ไปเชื่อมกับท่อระบายน้ำภายในหมู่บ้านบ้านสวนอยู่เจริญ ซึ่งในกรณีที่ฝนตกหนักจะมีปริมาณน้ำฝนไหลเข้าสู่ท่อดังกล่าวเป็นจำนวนมาก จนบางครั้งเอ่อล้นท่อระบายน้ำ และน้ำมีตะกอนดินโคลนปะปนมาด้วย</li> </ul>
				<ul style="list-style-type: none"> <li>- ปัญหากระแสไฟฟ้าตกหรือดับบ่อยครั้ง</li> <li>- ปัญหาการระบายน้ำไม่ทัน/ท่อระบายน้ำอุดตัน</li> <li>- ปัญหาน้ำท่วมจากฝนตกหนัก</li> <li>- ปัจจุบันมีท่อระบายน้ำจากฝั่งพื้นที่โครงการผ่านท่อระบายน้ำของบ้านผู้ตอบแบบสอบถาม ไปเชื่อมกับท่อระบายน้ำภายในหมู่บ้านบ้านสวนอยู่เจริญ ซึ่งในกรณีที่ฝนตกหนักจะมีปริมาณน้ำฝนไหลเข้าสู่ท่อดังกล่าวเป็นจำนวนมาก จนบางครั้งเอ่อล้นท่อระบายน้ำ และน้ำมีตะกอนดินโคลนปะปนมาด้วย</li> </ul>

**ที่มา** : จากการสำรวจของบริษัทที่ปรึกษา เมื่อเดือนมิถุนายนถึงเดือนกันยายน 2568



ลำดับ	เลขที่	รายละเอียดข้อมูลพื้นฐาน	ข้อมูลด้านสาธารณูปโภคและสิ่งแวดล้อม	สภาพปัญหาสิ่งแวดล้อมปัจจุบัน
				<ul style="list-style-type: none"> <li>- ปัญหากระแสไฟฟ้าตกหรือดับบ่อยครั้ง</li> <li>- ปัญหาการระบายน้ำไม่ทัน/ท่อระบายน้ำอุดตัน</li> <li>- ปัญหาน้ำท่วมจากฝนตกหนัก</li> <li>- ปัจจุบันมีท่อระบายน้ำจากฝั่งพื้นที่โครงการผ่านท่อระบายน้ำของบ้านผู้ตอบแบบสอบถาม ไปเชื่อมกับท่อระบายน้ำภายในหมู่บ้านบ้านสวนอยู่เจริญ ซึ่งในกรณีที่ฝนตกหนักจะมีปริมาณน้ำฝนไหลเข้าสู่ท่อดังกล่าวเป็นจำนวนมาก จนบางครั้งเอ่อล้นท่อระบายน้ำ และน้ำมีตะกอนดินโคลนปะปนมาด้วย</li> </ul>
				<ul style="list-style-type: none"> <li>- ปัญหากระแสไฟฟ้าตกหรือดับบ่อยครั้ง</li> <li>- ปัญหาการระบายน้ำไม่ทัน/ท่อระบายน้ำอุดตัน</li> <li>- ปัญหาน้ำท่วมจากฝนตกหนัก</li> <li>- ปัจจุบันมีท่อระบายน้ำจากฝั่งพื้นที่โครงการผ่านท่อระบายน้ำของบ้านผู้ตอบแบบสอบถาม ไปเชื่อมกับท่อระบายน้ำภายในหมู่บ้านบ้านสวนอยู่เจริญ ซึ่งในกรณีที่ฝนตกหนักจะมีปริมาณน้ำฝนไหลเข้าสู่ท่อดังกล่าวเป็นจำนวนมาก จนบางครั้งเอ่อล้นท่อระบายน้ำ และน้ำมีตะกอนดินโคลนปะปนมาด้วย</li> </ul>

**ที่มา** : จากการสำรวจของบริษัทที่ปรึกษา เมื่อเดือนมิถุนายนถึงเดือนกันยายน 2568

ตารางที่ 3.4.3-11 สรุปข้อมูลพื้นฐานของผู้ตอบแบบสอบถามกลุ่มที่ 1 ครั้วเรือนที่อยู่ติดพื้นที่โครงการ จำนวน 16 ครั้วเรือน

ลำดับ	เลขที่	รายละเอียดข้อมูลพื้นฐาน	ข้อมูลด้านสาธารณูปโภคและสิ่งแวดล้อม	สภาพปัญหาสิ่งแวดล้อมปัจจุบัน
				- ไม่มีปัญหา/ผลกระทบสิ่งแวดล้อมใดๆ
				- ปัญหากระแสไฟฟ้าตกหรือดับบ่อยครั้ง - ปัญหาการระบายน้ำไม่ทัน/ท่อระบายน้ำอุดตัน - ปัญหาน้ำท่วมจากฝนตกหนัก - ปัญหาด้านอาชญากรรม ความปลอดภัยในชีวิตและทรัพย์สิน - ปัจจุบันมีท่อระบายน้ำจากฝั่งพื้นที่โครงการผ่านท่อระบายน้ำของบ้านผู้ตอบแบบสอบถาม ไปเชื่อมกับท่อระบายน้ำภายในหมู่บ้านบ้านสวนอยู่เจริญ ซึ่งในกรณีที่ฝนตกหนักจะมีปริมาณน้ำฝนไหลเข้าสู่ท่อดังกล่าวเป็นจำนวนมาก จนบางครั้งเอ่อล้นท่อระบายน้ำ และน้ำมีตะกอนดินไหลปะปนมาด้วย

หมายเหตุ : บริษัทที่ปรึกษาจะปกปิดข้อมูลส่วนบุคคลให้เป็นไปตามพระราชบัญญัติข้อมูลข่าวสารของทางราชการ พ.ศ. 2540 และพระราชบัญญัติคุ้มครองข้อมูลส่วนบุคคล พ.ศ. 2562 ในรายงานฉบับสมบูรณ์

ที่มา : จากการสำรวจของบริษัทที่ปรึกษาฯ เมื่อเดือนมิถุนายนถึงเดือนกันยายน 2568

ลำดับ	เลขที่	รายละเอียดข้อมูลพื้นฐาน	ข้อมูลด้านสาธารณูปโภคและสิ่งแวดล้อม	สภาพปัญหาสิ่งแวดล้อมปัจจุบัน
				<p>ปัญหากระแสไฟฟ้าตกหรือดับบ่อยครั้ง</p> <p>ปัญหาการระบายน้ำไม่ทัน/ท่อระบายน้ำอุดตัน</p> <p>ปัญหาน้ำท่วมจากฝนตกหนัก</p> <p>ปัจจุบันมีท่อระบายน้ำจากฝั่งพื้นที่โครงการผ่านท่อระบายน้ำของบ้านผู้ตอบแบบสอบถาม ไปเชื่อมกับท่อระบายน้ำภายในหมู่บ้านบ้านสวนอยู่เจริญ ซึ่งในกรณีที่ฝนตกหนักจะมีปริมาณน้ำฝนไหลเข้าสู่ท่อดังกล่าวเป็นจำนวนมาก จนบางครั้งเอ่อล้นท่อระบายน้ำ และน้ำมีตะกอนดินโคลนปะปนมาด้วย</p>
				<p>ปัญหากระแสไฟฟ้าตกหรือดับบ่อยครั้ง</p> <p>ปัญหาการระบายน้ำไม่ทัน/ท่อระบายน้ำอุดตัน</p> <p>ปัญหาน้ำท่วมจากฝนตกหนัก</p> <p>ปัจจุบันมีท่อระบายน้ำจากฝั่งพื้นที่โครงการผ่านท่อระบายน้ำของบ้านผู้ตอบแบบสอบถาม ไปเชื่อมกับท่อระบายน้ำภายในหมู่บ้านบ้านสวนอยู่เจริญ ซึ่งในกรณีที่ฝนตกหนักจะมีปริมาณน้ำฝนไหลเข้าสู่ท่อดังกล่าวเป็นจำนวนมาก จนบางครั้งเอ่อล้นท่อระบายน้ำ และน้ำมีตะกอนดินโคลนปะปนมาด้วย</p>

หมายเหตุ : บริษัทที่ปรึกษาจะปกปิดข้อมูลส่วนบุคคลให้เป็นไปตามพระราชบัญญัติข้อมูลข่าวสารของทางราชการ พ.ศ. 2540 และพระราชบัญญัติคุ้มครองข้อมูลส่วนบุคคล พ.ศ. 2562 ในรายงานฉบับสมบูรณ์

ที่มา : จากการสำรวจของบริษัทที่ปรึกษา เมื่อเดือนมิถุนายนถึงเดือนกันยายน 2568

ลำดับ	เลขที่	รายละเอียดข้อมูลพื้นฐาน	ข้อมูลด้านสาธารณูปโภคและสิ่งแวดล้อม	สภาพปัญหาสิ่งแวดล้อมปัจจุบัน
				<ul style="list-style-type: none"> <li>- ปัญหาฝุ่นละอองฟุ้งกระจาย</li> <li>- ปัญหาการจราจรคับคั่ง/ติดขัดบนถนนใกล้เคียง</li> </ul>
				<ul style="list-style-type: none"> <li>- ปัญหาการระบายน้ำไม่ทัน/ท่อระบายน้ำอุดตัน</li> <li>- ปัจจุบันมีท่อระบายน้ำจากฝั่งพื้นที่โครงการผ่านท่อระบายน้ำของบ้านผู้ตอบแบบสอบถาม ไปเชื่อมกับท่อระบายน้ำภายในหมู่บ้านบ้านสวนอยู่เจริญ ซึ่งในกรณีที่ฝนตกหนักจะมีปริมาณน้ำฝนไหลเข้าสู่ท่อดังกล่าวเป็นจำนวนมาก จนบางครั้งเอ่อล้นท่อระบายน้ำ และน้ำมีตะกอนดินโคลนปะปนมาด้วย</li> </ul>

ที่มา : จากการสำรวจของบริษัทที่ปรึกษา เมื่อเดือนมิถุนายนถึงเดือนกันยายน 2568

ลำดับ	เลขที่	รายละเอียดข้อมูลพื้นฐาน	ข้อมูลด้านสาธารณูปโภคและสิ่งแวดล้อม	สภาพปัญหาสิ่งแวดล้อมปัจจุบัน
				<ul style="list-style-type: none"> <li>- ไม่มีปัญหา/ผลกระทบสิ่งแวดล้อมใดๆ</li> </ul>
				<ul style="list-style-type: none"> <li>- ปัญหากระแสไฟฟ้าตกหรือดับบ่อยครั้ง</li> <li>- ปัญหาการจราจรคับคั่ง/ติดขัดบนถนนใกล้เคียง</li> <li>- ปัญหาอุบัติเหตุจากการจราจร</li> <li>- ปัญหาด้านอาชญากรรม ความปลอดภัยในชีวิตและทรัพย์สิน</li> <li>- ปัญหาฝุ่นละอองฟุ้งกระจาย</li> </ul>

**หมายเหตุ :** บริษัทที่ปรึกษาจะปกปิดข้อมูลส่วนบุคคลให้เป็นไปตามพระราชบัญญัติข้อมูลข่าวสารของทางราชการ พ.ศ. 2540 และพระราชบัญญัติคุ้มครองข้อมูลส่วนบุคคล พ.ศ. 2562 ในรายงานฉบับสมบูรณ์

**ที่มา :** จากการสำรวจของบริษัทที่ปรึกษา เมื่อเดือนมิถุนายนถึงเดือนกันยายน 2568



ตารางที่ 3.4.3-11 สรุปข้อมูลพื้นฐานของผู้ตอบแบบสอบถามกลุ่มที่ 1 ครั้วเรือนที่อยู่ติดพื้นที่โครงการ จำนวน 16 ครั้วเรือน

ลำดับ	เลขที่	รายละเอียดข้อมูลพื้นฐาน	ข้อมูลด้านสาธารณูปโภคและสิ่งแวดล้อม	สภาพปัญหาสิ่งแวดล้อมปัจจุบัน
<div></div>				- ไม่มีปัญหา/ผลกระทบสิ่งแวดล้อมใดๆ
				- ไม่มีปัญหา/ผลกระทบสิ่งแวดล้อมใดๆ

หมายเหตุ : บริษัทที่ปรึกษาจะปกปิดข้อมูลส่วนบุคคลให้เป็นไปตามพระราชบัญญัติข้อมูลข่าวสารของทางราชการ พ.ศ. 2540 และพระราชบัญญัติคุ้มครองข้อมูลส่วนบุคคล พ.ศ. 2562 ในรายงานฉบับสมบูรณ์

ที่มา : จากการสำรวจของบริษัทที่ปรึกษาฯ เมื่อเดือนมิถุนายนถึงเดือนกันยายน 2568

### ผลการสอบถามความคิดเห็นครั้งที่ 1 และครั้งที่ 2 เรื่อง ความเพียงพอของมาตรการป้องกันและแก้ไขผลกระทบสิ่งแวดล้อมของกลุ่มที่ 1 ครั้วเรือนที่อยู่ติดพื้นที่โครงการ จำนวน 16 ตัวอย่าง

หลังจากที่ได้ข้อมูลพื้นฐานและข้อห่วงกังวลจากผู้ตอบแบบสอบถามกลุ่มที่ 1 ซึ่งประกอบด้วย ครั้วเรือนที่อยู่ติดพื้นที่โครงการ บริษัทที่ปรึกษาได้นำข้อมูลดังกล่าวมาพิจารณาในการจัดทำรายงานฯ และร่างมาตรการป้องกันและแก้ไขผลกระทบสิ่งแวดล้อม โดยได้ประชาสัมพันธ์ร่างดังกล่าวให้ผู้ตอบแบบสอบถามทราบผ่านเอกสารที่มีคิวอาร์โค้ด และได้สอบถามความคิดเห็นเกี่ยวกับข้อวิตกกังวลเกี่ยวกับผลกระทบจากการดำเนินโครงการทั้งในระยะก่อสร้างและระยะดำเนินการเพิ่มเติม ก่อนนำข้อมูลเหล่านั้นมาปรับปรุงร่างมาตรการป้องกันและแก้ไขผลกระทบสิ่งแวดล้อม

จากนั้น บริษัทฯ ได้นำร่างมาตรการฯ กลับไปนำเสนอให้สถานประกอบการทราบและพิจารณาอีกครั้งในการสอบถามความคิดเห็นครั้งที่ 2

ในการสอบถามความคิดเห็นครั้งที่ 2 จากกลุ่มตัวอย่างเดิม พบว่า ครั้วเรือนดังกล่าวให้ความเห็นว่า มาตรการต่างๆ ที่ได้จัดทำขึ้นมีความเพียงพอทั้งในช่วงระยะก่อสร้างและระยะดำเนินการ อย่างไรก็ตาม ในช่วงก่อสร้างต้องการให้โครงการปฏิบัติตามมาตรการป้องกันและแก้ไขผลกระทบสิ่งแวดล้อมที่กำหนดไว้อย่างเคร่งครัด เพื่อป้องกันและลดผลกระทบที่จะเกิดขึ้นต่อสภาพแวดล้อมในพื้นที่

สำหรับข้อวิตกกังวลเกี่ยวกับผลกระทบที่อาจเกิดขึ้นจากโครงการในระยะก่อสร้างและระยะดำเนินการที่ได้จากการสอบถามครั้งที่ 1 และข้อคิดเห็นต่อความเพียงพอของมาตรการที่ได้จากการสอบถามครั้งที่ 2 ของกลุ่มที่ 1 ครั้วเรือนที่อยู่ติดพื้นที่โครงการ สามารถสรุปได้ดังตารางที่ 3.4.3-12

ตารางที่ 3.4.3-12 สรุปความคิดเห็น/ข้อห่วงกังวล และความคิดเห็นต่อร่างมาตรการป้องกันและแก้ไขผลกระทบสิ่งแวดล้อม ของผู้ตอบแบบสอบถามกลุ่มที่ 1  
ครัวเรือนที่อยู่ติดพื้นที่โครงการ จำนวน 16 ครัวเรือน

ลำดับ	บ้านเลขที่	ความคิดเห็น/ข้อห่วงกังวลต่อโครงการ ที่ได้จากการสอบถามความคิดเห็นครั้งที่ 1	ความคิดเห็นต่อการดำเนินโครงการ และร่างมาตรการฯ ที่ได้จากการสอบถามความคิดเห็นครั้งที่ 2
			<p>1. ความคิดเห็นต่อการดำเนินโครงการ</p> <p>- เห็นด้วย</p> <p>2. ข้อเสนอแนะเพิ่มเติมต่อร่างมาตรการฯ</p> <p>เห็นด้วยกับร่างมาตรการฯ และทุกมาตรการมีความเหมาะสมและเพียงพอแล้ว ทั้งในระยะก่อสร้างและระยะดำเนินการ แต่โครงการต้องปฏิบัติตามอย่างเคร่งครัด โดยเฉพาะประเด็นที่มีข้อห่วงกังวล ได้แก่</p> <p>- โครงการยืนยันว่าจะปิดท่อระบายน้ำและทำกำแพงกันดินไม่ให้น้ำจากพื้นที่โครงการไหลผ่านเข้ามายังหมู่บ้านสวนอยู่เจริญ โดยจะทำท่อระบายน้ำที่มีขนาดเพียงพอสามารถรับน้ำฝนหลังจากมีการพัฒนาโครงการ ไม่ส่งผลกระทบต่อชุมชน</p> <p>- โครงการจะก่อสร้างรั้วแยกเฉพาะของโครงการและมีความมั่นคงแข็งแรง</p> <p>- โครงการจะพิจารณาเลือกใช้วิธีการวางฐานรากอาคารที่ส่งผลกระทบต่ออาคารข้างเคียงน้อยที่สุด</p>
			<p>1. ความคิดเห็นต่อการดำเนินโครงการ</p> <p>- เห็นด้วย</p> <p>2. ข้อเสนอแนะเพิ่มเติมต่อร่างมาตรการฯ</p> <p>เห็นด้วยกับร่างมาตรการฯ และทุกมาตรการมีความ</p>

ตารางที่ 3.4.3-12 สรุปความคิดเห็น/ข้อห่วงกังวล และความคิดเห็นต่อร่างมาตรการป้องกันและแก้ไขผลกระทบสิ่งแวดล้อม ของผู้ตอบแบบสอบถามกลุ่มที่ 1  
ครัวเรือนที่อยู่ติดพื้นที่โครงการ จำนวน 16 ครัวเรือน

ลำดับ	บ้านเลขที่	ความคิดเห็น/ข้อห่วงกังวลต่อโครงการ ที่ได้จากการสอบถามความคิดเห็นครั้งที่ 1	ความคิดเห็นต่อการดำเนินโครงการ และร่างมาตรการฯ ที่ได้จากการสอบถามความคิดเห็นครั้งที่ 2
			<p>เหมาะสมและเพียงพอแล้ว ทั้งในระยะก่อสร้างและระยะดำเนินการ แต่โครงการต้องปฏิบัติตามอย่างเคร่งครัด โดยเฉพาะประเด็นที่มีข้อห่วงกังวล ได้แก่</p> <ul style="list-style-type: none"> <li>- โครงการยืนยันว่าจะปิดท่อระบายน้ำและทำกำแพงกันดินไม่ให้ น้ำจากพื้นที่โครงการไหลผ่านเข้ามายังหมู่บ้านสวนอยู่เจริญ โดยจะทำท่อระบายน้ำที่มีขนาดเพียงพอสามารถรับน้ำฝนหลังจากมีการพัฒนาโครงการ ไม่ส่งผลกระทบต่อชุมชน</li> <li>- โครงการจะก่อสร้างรั้วแยกเฉพาะของโครงการและมีความมั่นคงแข็งแรง</li> <li>- โครงการจะพิจารณาเลือกใช้วิธีการวางฐานรากอาคารที่ส่งผลกระทบต่ออาคารข้างเคียงน้อยที่สุด</li> </ul>
			<p>1. ความคิดเห็นต่อการดำเนินโครงการ</p> <ul style="list-style-type: none"> <li>- เห็นด้วย</li> </ul> <p>2. ข้อเสนอแนะเพิ่มเติมต่อร่างมาตรการฯ</p> <p>เห็นด้วยกับร่างมาตรการฯ และทุกมาตรการมีความเหมาะสมและเพียงพอแล้ว ทั้งในระยะก่อสร้างและระยะดำเนินการ แต่โครงการต้องปฏิบัติตามอย่างเคร่งครัด โดยเฉพาะประเด็นที่มีข้อห่วงกังวล ได้แก่</p> <ul style="list-style-type: none"> <li>- โครงการยืนยันว่าจะปิดท่อระบายน้ำและทำกำแพงกันดิน</li> </ul>

ตารางที่ 3.4.3-12 สรุปความคิดเห็น/ข้อห่วงกังวล และความคิดเห็นต่อร่างมาตรการป้องกันและแก้ไขผลกระทบสิ่งแวดล้อม ของผู้ตอบแบบสอบถามกลุ่มที่ 1  
ครัวเรือนที่อยู่ติดพื้นที่โครงการ จำนวน 16 ครัวเรือน

ลำดับ	บ้านเลขที่	ความคิดเห็น/ข้อห่วงกังวลต่อโครงการ ที่ได้จากการสอบถามความคิดเห็นครั้งที่ 1	ความคิดเห็นต่อการดำเนินโครงการ และร่างมาตรการฯ ที่ได้จากการสอบถามความคิดเห็นครั้งที่ 2
			<p>ไม่ให้น้ำจากพื้นที่โครงการไหลผ่านเข้ามายังหมู่บ้านบ้านสวนอยู่เจริญ โดยจะทำท่อระบายน้ำที่มีขนาดเพียงพอสามารถรับน้ำฝนหลังจากมีการพัฒนาโครงการ ไม่ส่งผลกระทบต่อชุมชน</p> <ul style="list-style-type: none"> <li>- โครงการจะก่อสร้างรั้วแยกเฉพาะของโครงการและมีความมั่นคงแข็งแรง</li> <li>- โครงการจะพิจารณาเลือกใช้วิธีการวางฐานรากอาคารที่ส่งผลกระทบต่ออาคารข้างเคียงน้อยที่สุด</li> </ul>
			<p><b>1. ความคิดเห็นต่อการดำเนินโครงการ</b></p> <ul style="list-style-type: none"> <li>- เห็นด้วย</li> </ul> <p><b>2. ข้อเสนอแนะเพิ่มเติมต่อร่างมาตรการฯ</b></p> <p>เห็นด้วยกับร่างมาตรการฯ และทุกมาตรการมีความเหมาะสมและเพียงพอแล้ว ทั้งในระยะก่อสร้างและระยะดำเนินการ แต่โครงการต้องปฏิบัติตามอย่างเคร่งครัด โดยเฉพาะประเด็นที่มีข้อห่วงกังวล ได้แก่</p> <ul style="list-style-type: none"> <li>- โครงการยืนยันว่าจะปิดท่อระบายน้ำและทำกำแพงกันดิน</li> </ul> <p>ไม่ให้น้ำจากพื้นที่โครงการไหลผ่านเข้ามายังหมู่บ้านบ้านสวนอยู่เจริญ โดยจะทำท่อระบายน้ำที่มีขนาดเพียงพอสามารถรับน้ำฝนหลังจากมีการพัฒนาโครงการ ไม่ส่งผลกระทบต่อชุมชน</p>



ตารางที่ 3.4.3-12 สรุปความคิดเห็น/ข้อห่วงกังวล และความคิดเห็นต่อร่างมาตรการป้องกันและแก้ไขผลกระทบสิ่งแวดล้อม ของผู้ตอบแบบสอบถามกลุ่มที่ 1  
ครัวเรือนที่อยู่ติดพื้นที่โครงการ จำนวน 16 ครัวเรือน

ลำดับ	บ้านเลขที่	ความคิดเห็น/ข้อห่วงกังวลต่อโครงการ ที่ได้จากการสอบถามความคิดเห็นครั้งที่ 1	ความคิดเห็นต่อการดำเนินโครงการ และร่างมาตรการฯ ที่ได้จากการสอบถามความคิดเห็นครั้งที่ 2
			<ul style="list-style-type: none"> <li>- โครงการจะก่อสร้างรั้วแยกเฉพาะของโครงการและมีความมั่นคงแข็งแรง</li> <li>- โครงการจะพิจารณาเลือกใช้วิธีการวางฐานรากอาคารที่ส่งผลกระทบต่ออาคารข้างเคียงน้อยที่สุด</li> </ul>
			<p>1. ความคิดเห็นต่อการดำเนินโครงการ</p> <ul style="list-style-type: none"> <li>- เห็นด้วย</li> </ul> <p>2. ข้อเสนอแนะเพิ่มเติมต่อร่างมาตรการฯ</p> <p>เห็นด้วยกับร่างมาตรการฯ และทุกมาตรการมีความเหมาะสมและเพียงพอแล้ว ทั้งในระยะก่อสร้างและระยะดำเนินการ แต่โครงการต้องปฏิบัติตามอย่างเคร่งครัด โดยเฉพาะประเด็นที่มีข้อห่วงกังวล ได้แก่</p> <ul style="list-style-type: none"> <li>- โครงการยืนยันว่าจะปิดท่อระบายน้ำและทำกำแพงกันดินไม่ให้น้ำจากพื้นที่โครงการไหลผ่านเข้ามายังหมู่บ้านสวนอยู่เจริญ โดยจะทำท่อระบายน้ำที่มีขนาดเพียงพอสามารถรับน้ำฝนหลังจากมีการพัฒนาโครงการ ไม่ส่งผลกระทบต่อชุมชน</li> <li>- โครงการจะก่อสร้างรั้วแยกเฉพาะของโครงการและมีความมั่นคงแข็งแรง</li> <li>- โครงการจะพิจารณาเลือกใช้วิธีการวางฐานรากอาคารที่ส่งผลกระทบต่ออาคารข้างเคียงน้อยที่สุด</li> </ul>

ตารางที่ 3.4.3-12 สรุปความคิดเห็น/ข้อห่วงกังวล และความคิดเห็นต่อร่างมาตรการป้องกันและแก้ไขผลกระทบสิ่งแวดล้อม ของผู้ตอบแบบสอบถามกลุ่มที่ 1  
ครัวเรือนที่อยู่ติดพื้นที่โครงการ จำนวน 16 ครัวเรือน

ลำดับ	บ้านเลขที่	ความคิดเห็น/ข้อห่วงกังวลต่อโครงการ ที่ได้จากการสอบถามความคิดเห็นครั้งที่ 1	ความคิดเห็นต่อการดำเนินโครงการ และร่างมาตรการฯ ที่ได้จากการสอบถามความคิดเห็นครั้งที่ 2
			<p>1. ความคิดเห็นต่อการดำเนินโครงการ</p> <p>- เห็นด้วย</p> <p>2. ข้อเสนอแนะเพิ่มเติมต่อร่างมาตรการฯ</p> <p>เห็นด้วยกับร่างมาตรการฯ และทุกมาตรการมีความเหมาะสมและเพียงพอแล้ว ทั้งในระยะก่อสร้างและระยะดำเนินการ แต่โครงการต้องปฏิบัติตามอย่างเคร่งครัด โดยเฉพาะประเด็นที่มีข้อห่วงกังวล ได้แก่</p> <p>- โครงการยืนยันว่าจะปิดท่อระบายน้ำและทำกำแพงกันดินไม่ให้น้ำจากพื้นที่โครงการไหลผ่านเข้ามายังหมู่บ้านบ้านสวนอยู่เจริญ โดยจะทำท่อระบายน้ำที่มีขนาดเพียงพอสามารถรับน้ำฝนหลังจากมีการพัฒนาโครงการ ไม่ส่งผลกระทบต่อชุมชน</p> <p>- โครงการจะก่อสร้างรั้วแยกเฉพาะของโครงการและมีความมั่นคงแข็งแรง</p> <p>- โครงการจะพิจารณาเลือกใช้วิธีการวางฐานรากอาคารที่ส่งผลกระทบต่ออาคารข้างเคียงน้อยที่สุด</p>

ตารางที่ 3.4.3-12 สรุปความคิดเห็น/ข้อห่วงกังวล และความคิดเห็นต่อร่างมาตรการป้องกันและแก้ไขผลกระทบสิ่งแวดล้อม ของผู้ตอบแบบสอบถามกลุ่มที่ 1  
ครัวเรือนที่อยู่ติดพื้นที่โครงการ จำนวน 16 ครัวเรือน

ลำดับ	บ้านเลขที่	ความคิดเห็น/ข้อห่วงกังวลต่อโครงการ ที่ได้จากการสอบถามความคิดเห็นครั้งที่ 1	ความคิดเห็นต่อการดำเนินโครงการ และร่างมาตรการฯ ที่ได้จากการสอบถามความคิดเห็นครั้งที่ 2
			<p>1. ความคิดเห็นต่อการดำเนินโครงการ</p> <p>- เห็นด้วย</p> <p>2. ข้อเสนอแนะเพิ่มเติมต่อร่างมาตรการฯ</p> <p>- เห็นด้วยกับร่างมาตรการฯ และทุกมาตรการมีความเหมาะสมและเพียงพอแล้ว ทั้งในระยะก่อสร้างและระยะดำเนินการ แต่โครงการต้องปฏิบัติตามอย่างเคร่งครัด</p>
			<p>1. ความคิดเห็นต่อการดำเนินโครงการ</p> <p>- เห็นด้วย</p> <p>2. ข้อเสนอแนะเพิ่มเติมต่อร่างมาตรการฯ</p> <p>เห็นด้วยกับร่างมาตรการฯ และทุกมาตรการมีความเหมาะสมและเพียงพอแล้ว ทั้งในระยะก่อสร้างและระยะดำเนินการ แต่โครงการต้องปฏิบัติตามอย่างเคร่งครัด โดยเฉพาะประเด็นที่มีข้อห่วงกังวล ได้แก่</p> <p>- โครงการยืนยันว่าจะปิดท่อระบายน้ำและทำกำแพงกันดินไม่ให้ น้ำจากพื้นที่โครงการไหลผ่านเข้ามายังหมู่บ้านสวนอยู่เจริญ โดยจะทำท่อระบายน้ำที่มีขนาดเพียงพอสามารถรับ</p>

ตารางที่ 3.4.3-12 สรุปความคิดเห็น/ข้อห่วงกังวล และความคิดเห็นต่อร่างมาตรการป้องกันและแก้ไขผลกระทบสิ่งแวดล้อม ของผู้ตอบแบบสอบถามกลุ่มที่ 1  
ครัวเรือนที่อยู่ติดพื้นที่โครงการ จำนวน 16 ครัวเรือน

ลำดับ	บ้านเลขที่	ความคิดเห็น/ข้อห่วงกังวลต่อโครงการ ที่ได้จากการสอบถามความคิดเห็นครั้งที่ 1	ความคิดเห็นต่อการดำเนินโครงการ และร่างมาตรการฯ ที่ได้จากการสอบถามความคิดเห็นครั้งที่ 2
			<p>น้ำฝนหลังจากมีการพัฒนาโครงการ ไม่ส่งผลกระทบต่อชุมชน</p> <ul style="list-style-type: none"> <li>- โครงการจะก่อสร้างรั้วแยกเฉพาะของโครงการและมีความมั่นคงแข็งแรง</li> <li>- โครงการจะพิจารณาเลือกใช้วิธีการวางฐานรากอาคารที่ส่งผลกระทบต่ออาคารข้างเคียงน้อยที่สุด</li> </ul>
			<p>1. ความคิดเห็นต่อการดำเนินโครงการ</p> <ul style="list-style-type: none"> <li>- เห็นด้วย</li> </ul> <p>2. ข้อเสนอแนะเพิ่มเติมต่อร่างมาตรการฯ</p> <p>เห็นด้วยกับร่างมาตรการฯ และทุกมาตรการมีความเหมาะสมและเพียงพอแล้ว ทั้งในระยะก่อสร้างและระยะดำเนินการ แต่โครงการต้องปฏิบัติตามอย่างเคร่งครัด โดยเฉพาะประเด็นที่มีข้อห่วงกังวล ได้แก่</p> <ul style="list-style-type: none"> <li>- โครงการยืนยันว่าจะปิดท่อระบายน้ำและทำกำแพงกันดินไม่ให้น้ำจากพื้นที่โครงการไหลผ่านเข้ามายังหมู่บ้านสวนอยู่เจริญ โดยจะทำท่อระบายน้ำที่มีขนาดเพียงพอสามารถรับน้ำฝนหลังจากมีการพัฒนาโครงการ ไม่ส่งผลกระทบต่อชุมชน</li> <li>- โครงการจะก่อสร้างรั้วแยกเฉพาะของโครงการและมีความมั่นคงแข็งแรง</li> <li>- โครงการจะพิจารณาเลือกใช้วิธีการวางฐานรากอาคารที่</li> </ul>

ตารางที่ 3.4.3-12 สรุปความคิดเห็น/ข้อห่วงกังวล และความคิดเห็นต่อร่างมาตรการป้องกันและแก้ไขผลกระทบสิ่งแวดล้อม ของผู้ตอบแบบสอบถามกลุ่มที่ 1  
ครัวเรือนที่อยู่ติดพื้นที่โครงการ จำนวน 16 ครัวเรือน

ลำดับ	บ้านเลขที่	ความคิดเห็น/ข้อห่วงกังวลต่อโครงการ ที่ได้จากการสอบถามความคิดเห็นครั้งที่ 1	ความคิดเห็นต่อการดำเนินโครงการ และร่างมาตรการฯ ที่ได้จากการสอบถามความคิดเห็นครั้งที่ 2
			ส่งผลกระทบต่ออาคารข้างเคียงน้อยที่สุด
			<p>1. ความคิดเห็นต่อการดำเนินโครงการ</p> <p>- เห็นด้วย</p> <p>2. ข้อเสนอแนะเพิ่มเติมต่อร่างมาตรการฯ</p> <p>เห็นด้วยกับร่างมาตรการฯ และทุกมาตรการมีความเหมาะสมและเพียงพอแล้ว ทั้งในระยะก่อสร้างและระยะดำเนินการ แต่โครงการต้องปฏิบัติตามอย่างเคร่งครัด โดยเฉพาะประเด็นที่มีข้อห่วงกังวล ได้แก่</p> <p>- โครงการยืนยันว่าจะปิดท่อระบายน้ำและทำกำแพงกันดินไม่ให้น้ำจากพื้นที่โครงการไหลผ่านเข้ามายังหมู่บ้านสวนอยู่เจริญ โดยจะทำท่อระบายน้ำที่มีขนาดเพียงพอสามารถรับน้ำฝนหลังจากมีการพัฒนาโครงการ ไม่ส่งผลกระทบต่อชุมชน</p> <p>- โครงการจะก่อสร้างรั้วแยกเฉพาะของโครงการและมีความมั่นคงแข็งแรง</p> <p>- โครงการจะพิจารณาเลือกใช้วิธีการวางฐานรากอาคารที่ส่งผลกระทบต่ออาคารข้างเคียงน้อยที่สุด</p>

ตารางที่ 3.4.3-12 สรุปความคิดเห็น/ข้อห่วงกังวล และความคิดเห็นต่อร่างมาตรการป้องกันและแก้ไขผลกระทบสิ่งแวดล้อม ของผู้ตอบแบบสอบถามกลุ่มที่ 1  
ครัวเรือนที่อยู่ติดพื้นที่โครงการ จำนวน 16 ครัวเรือน

ลำดับ	บ้านเลขที่	ความคิดเห็น/ข้อห่วงกังวลต่อโครงการ ที่ได้จากการสอบถามความคิดเห็นครั้งที่ 1	ความคิดเห็นต่อการดำเนินโครงการ และร่างมาตรการฯ ที่ได้จากการสอบถามความคิดเห็นครั้งที่ 2
			<p>1. ความคิดเห็นต่อการดำเนินโครงการ</p> <p>- เห็นด้วย</p> <p>2. ข้อเสนอแนะเพิ่มเติมต่อร่างมาตรการฯ</p> <p>- เห็นด้วยกับร่างมาตรการฯ และทุกมาตรการมีความเหมาะสมและเพียงพอแล้ว ทั้งในระยะก่อสร้างและระยะดำเนินการ แต่โครงการต้องปฏิบัติตามอย่างเคร่งครัด</p>
			<p>1. ความคิดเห็นต่อการดำเนินโครงการ</p> <p>- เห็นด้วย</p> <p>2. ข้อเสนอแนะเพิ่มเติมต่อร่างมาตรการฯ</p> <p>เห็นด้วยกับร่างมาตรการฯ และทุกมาตรการมีความเหมาะสมและเพียงพอแล้ว ทั้งในระยะก่อสร้างและระยะดำเนินการ แต่โครงการต้องปฏิบัติตามอย่างเคร่งครัด โดยเฉพาะประเด็นที่มีข้อห่วงกังวล ได้แก่</p> <p>- โครงการยืนยันว่าจะปิดท่อระบายน้ำและทำกำแพงกันดินไม่ให้ น้ำจากพื้นที่โครงการไหลผ่านเข้ามายังหมู่บ้านสวนอยู่เจริญ โดยจะทำท่อระบายน้ำที่มีขนาดเพียงพอสามารถรับ</p>



ตารางที่ 3.4.3-12 สรุปความคิดเห็น/ข้อห่วงกังวล และความคิดเห็นต่อร่างมาตรการป้องกันและแก้ไขผลกระทบสิ่งแวดล้อม ของผู้ตอบแบบสอบถามกลุ่มที่ 1  
ครัวเรือนที่อยู่ติดพื้นที่โครงการ จำนวน 16 ครัวเรือน

ลำดับ	บ้านเลขที่	ความคิดเห็น/ข้อห่วงกังวลต่อโครงการ ที่ได้จากการสอบถามความคิดเห็นครั้งที่ 1	ความคิดเห็นต่อการดำเนินโครงการ และร่างมาตรการฯ ที่ได้จากการสอบถามความคิดเห็นครั้งที่ 2
			<p>น้ำฝนหลังจากมีการพัฒนาโครงการ ไม่ส่งผลกระทบต่อชุมชน</p> <ul style="list-style-type: none"> <li>- โครงการจะก่อสร้างรั้วแยกเฉพาะของโครงการและมีความมั่นคงแข็งแรง</li> <li>- โครงการจะพิจารณาเลือกใช้วิธีการวางฐานรากอาคารที่ส่งผลกระทบต่ออาคารข้างเคียงน้อยที่สุด</li> </ul>
			<p>1. ความคิดเห็นต่อการดำเนินโครงการ</p> <ul style="list-style-type: none"> <li>- เห็นด้วย</li> </ul> <p>2. ข้อเสนอแนะเพิ่มเติมต่อร่างมาตรการฯ</p> <ul style="list-style-type: none"> <li>- เห็นด้วยกับร่างมาตรการฯ และทุกมาตรการมีความเหมาะสมและเพียงพอแล้ว ทั้งในระยะก่อสร้างและระยะดำเนินการ แต่โครงการต้องปฏิบัติตามอย่างเคร่งครัด</li> </ul>

ตารางที่ 3.4.3-12 สรุปความคิดเห็น/ข้อห่วงกังวล และความคิดเห็นต่อร่างมาตรการป้องกันและแก้ไขผลกระทบสิ่งแวดล้อม ของผู้ตอบแบบสอบถามกลุ่มที่ 1  
ครัวเรือนที่อยู่ติดพื้นที่โครงการ จำนวน 16 ครัวเรือน

ลำดับ	บ้านเลขที่	ความคิดเห็น/ข้อห่วงกังวลต่อโครงการ ที่ได้จากการสอบถามความคิดเห็นครั้งที่ 1	ความคิดเห็นต่อการดำเนินโครงการ และร่างมาตรการฯ ที่ได้จากการสอบถามความคิดเห็นครั้งที่ 2
			<p>1. ความคิดเห็นต่อการดำเนินโครงการ</p> <ul style="list-style-type: none"> <li>- เห็นด้วย</li> </ul> <p>2. ข้อเสนอแนะเพิ่มเติมต่อร่างมาตรการฯ</p> <ul style="list-style-type: none"> <li>- เห็นด้วยกับร่างมาตรการฯ และทุกมาตรการมีความเหมาะสมและเพียงพอแล้ว ทั้งในระยะก่อสร้างและระยะดำเนินการ แต่โครงการต้องปฏิบัติตามอย่างเคร่งครัด</li> </ul>

ตารางที่ 3.4.3-12 สรุปความคิดเห็น/ข้อห่วงกังวล และความคิดเห็นต่อร่างมาตรการป้องกันและแก้ไขผลกระทบสิ่งแวดล้อม ของผู้ตอบแบบสอบถามกลุ่มที่ 1  
ครัวเรือนที่อยู่ติดพื้นที่โครงการ จำนวน 16 ครัวเรือน

ลำดับ	บ้านเลขที่	ความคิดเห็น/ข้อห่วงกังวลต่อโครงการ ที่ได้จากการสอบถามความคิดเห็นครั้งที่ 1	ความคิดเห็นต่อการดำเนินโครงการ และร่างมาตรการฯ ที่ได้จากการสอบถามความคิดเห็นครั้งที่ 2
			<p>1. ความคิดเห็นต่อการดำเนินโครงการ</p> <ul style="list-style-type: none"> <li>- เห็นด้วย</li> </ul> <p>2. ข้อเสนอแนะเพิ่มเติมต่อร่างมาตรการฯ</p> <ul style="list-style-type: none"> <li>- เห็นด้วยกับร่างมาตรการฯ และทุกมาตรการมีความเหมาะสมและเพียงพอแล้ว ทั้งในระยะก่อสร้างและระยะดำเนินการ แต่โครงการต้องปฏิบัติตามอย่างเคร่งครัด</li> </ul>

ตารางที่ 3.4.3-12 สรุปความคิดเห็น/ข้อห่วงกังวล และความคิดเห็นต่อร่างมาตรการป้องกันและแก้ไขผลกระทบสิ่งแวดล้อม ของผู้ตอบแบบสอบถามกลุ่มที่ 1  
ครัวเรือนที่อยู่ติดพื้นที่โครงการ จำนวน 16 ครัวเรือน

ลำดับ	บ้านเลขที่	ความคิดเห็น/ข้อห่วงกังวลต่อโครงการ ที่ได้จากการสอบถามความคิดเห็นครั้งที่ 1	ความคิดเห็นต่อการดำเนินโครงการ และร่างมาตรการฯ ที่ได้จากการสอบถามความคิดเห็นครั้งที่ 2
			<p>1. ความคิดเห็นต่อการดำเนินโครงการ</p> <p>- เห็นด้วย</p> <p>2. ข้อเสนอแนะเพิ่มเติมต่อร่างมาตรการฯ</p> <p>- เห็นด้วยกับร่างมาตรการฯ และทุกมาตรการมีความเหมาะสมและเพียงพอแล้ว ทั้งในระยะก่อสร้างและระยะดำเนินการ แต่โครงการต้องปฏิบัติตามอย่างเคร่งครัด</p>

ตารางที่ 3.4.3-12 สรุปความคิดเห็น/ข้อห่วงกังวล และความคิดเห็นต่อร่างมาตรการป้องกันและแก้ไขผลกระทบสิ่งแวดล้อม ของผู้ตอบแบบสอบถามกลุ่มที่ 1  
ครัวเรือนที่อยู่ติดพื้นที่โครงการ จำนวน 16 ครัวเรือน

ลำดับ	บ้านเลขที่	ความคิดเห็น/ข้อห่วงกังวลต่อโครงการ ที่ได้จากการสอบถามความคิดเห็นครั้งที่ 1	ความคิดเห็นต่อการดำเนินโครงการ และร่างมาตรการฯ ที่ได้จากการสอบถามความคิดเห็นครั้งที่ 2

หมายเหตุ : บริษัทที่ปรึกษาจะปกปิดข้อมูลส่วนบุคคลให้เป็นไปตามพระราชบัญญัติข้อมูลข่าวสารของทางราชการ พ.ศ. 2540 และพระราชบัญญัติคุ้มครองข้อมูลส่วนบุคคล พ.ศ. 2562 ในรายงานฉบับสมบูรณ์  
ที่มา : จากการสำรวจของบริษัทที่ปรึกษาฯ เมื่อเดือนมิถุนายน ถึง เดือนกันยายน 2568

### 7.1.3 ) คร่าวเรือนในระยะ 0 ถึง 100 เมตร จากขอบเขตพื้นที่โครงการ มีจำนวน 111 คร่าวเรือน

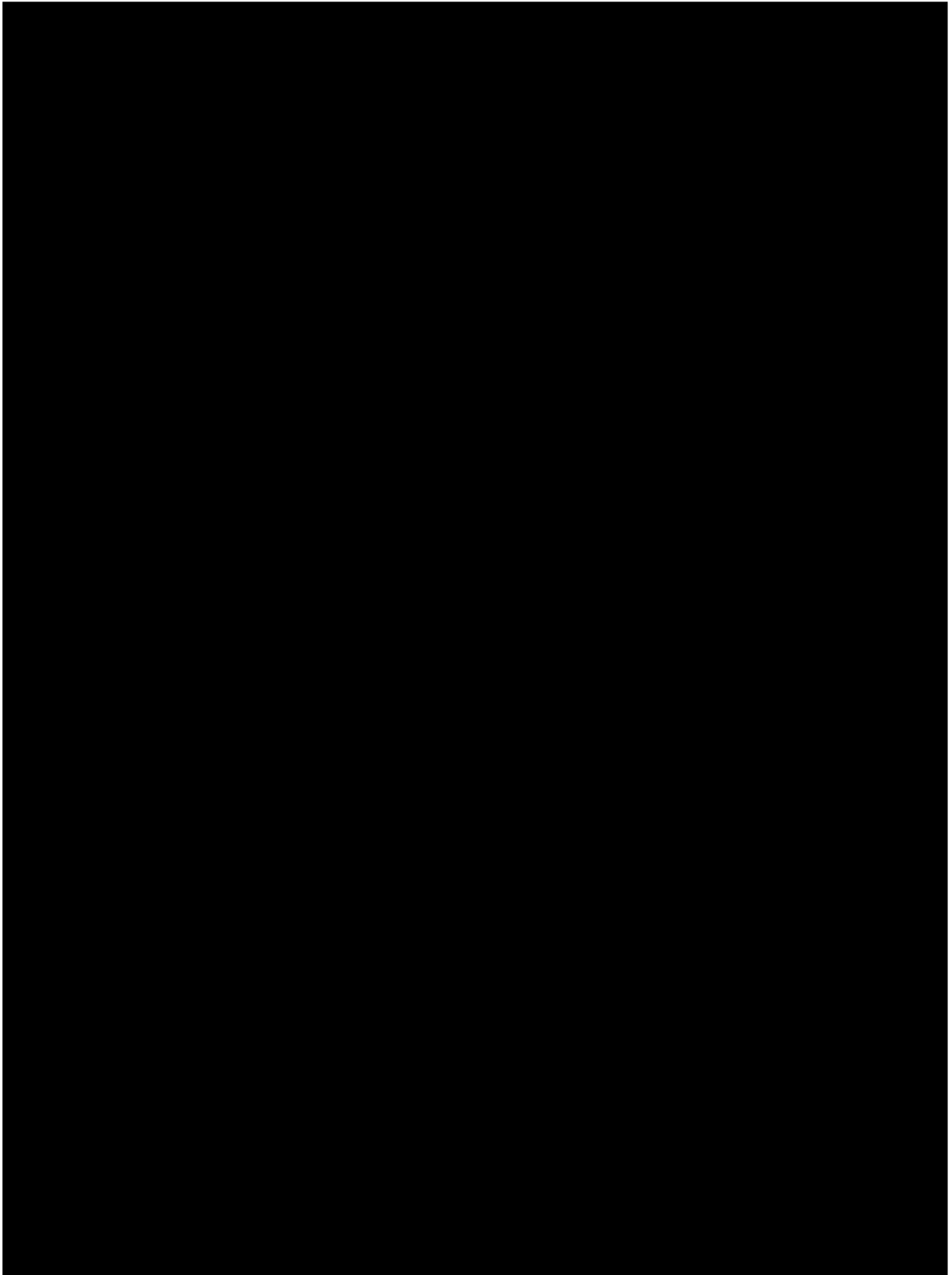



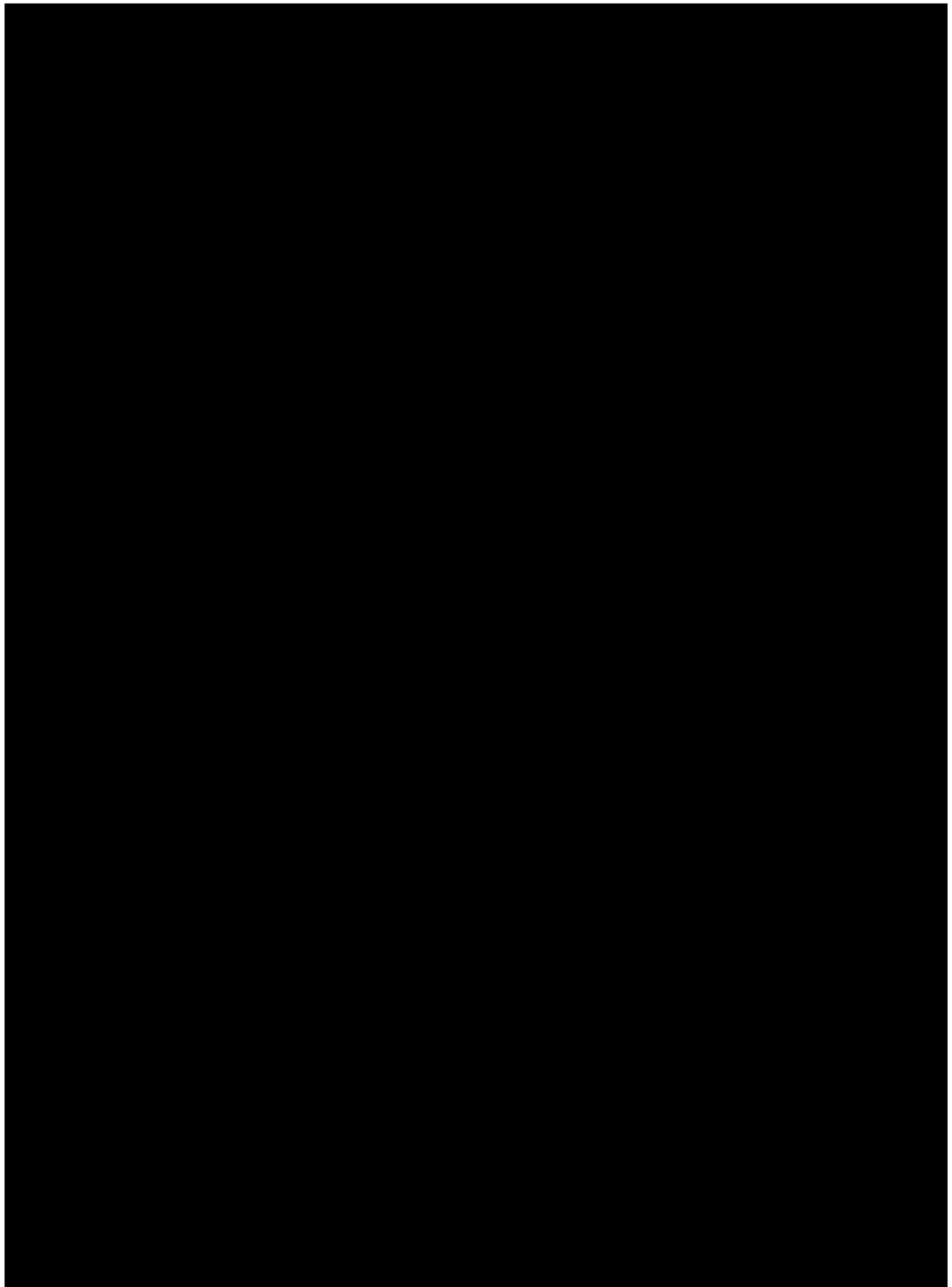

ตารางที่ 3.4.3-13 ขั้นตอนติดตามสอบถามความคิดเห็นครัวเรือนในระยะ 0 ถึง 100 เมตร จากขอบเขตพื้นที่โครงการ ที่ไม่ได้รับความร่วมมือในการตอบแบบสอบถาม จำนวน 18 ครัวเรือน

ลำดับ	เลขที่	ขั้นตอนติดตามการสอบถามความคิดเห็น				
		ครั้งที่ 1 ลงพื้นที่	ครั้งที่ 2 ลงพื้นที่	ครั้งที่ 3 ลงพื้นที่	ครั้งที่ 4 ลงพื้นที่	ครั้งที่ 5 ส่งเอกสารทางไปรษณีย์
1.						
2.						
3.						

ตารางที่ 3.4.3-13 ขั้นตอนติดตามสอบถามความคิดเห็นครัวเรือนในระยะ 0 ถึง 100 เมตร จากขอบเขตพื้นที่โครงการ ที่ไม่ได้รับความร่วมมือในการตอบแบบสอบถาม จำนวน 18 ครัวเรือน

ลำดับ	เลขที่	ขั้นตอนติดตามการสอบถามความคิดเห็น				
		ครั้งที่ 1 ลงพื้นที่	ครั้งที่ 2 ลงพื้นที่	ครั้งที่ 3 ลงพื้นที่	ครั้งที่ 4 ลงพื้นที่	ครั้งที่ 5 ส่งเอกสารทางไปรษณีย์
4.						
5.						
6.						

ตารางที่ 3.4.3-13 ขั้นตอนติดตามสอบถามความคิดเห็นครัวเรือนในระยะ 0 ถึง 100 เมตร จากขอบเขตพื้นที่โครงการ ที่ไม่ได้รับความร่วมมือในการตอบแบบสอบถาม จำนวน 18 ครัวเรือน

ลำดับ	เลขที่	ขั้นตอนติดตามการสอบถามความคิดเห็น				
		ครั้งที่ 1 ลงพื้นที่	ครั้งที่ 2 ลงพื้นที่	ครั้งที่ 3 ลงพื้นที่	ครั้งที่ 4 ลงพื้นที่	ครั้งที่ 5 ส่งเอกสารทางไปรษณีย์
7.						
8.						
9.						

ตารางที่ 3.4.3-13 ขั้นตอนติดตามสอบถามความคิดเห็นครัวเรือนในระยะ 0 ถึง 100 เมตร จากขอบเขตพื้นที่โครงการ ที่ไม่ได้รับความร่วมมือในการตอบแบบสอบถาม จำนวน 18 ครัวเรือน

ลำดับ	เลขที่	ขั้นตอนติดตามการสอบถามความคิดเห็น				
		ครั้งที่ 1 ลงพื้นที่	ครั้งที่ 2 ลงพื้นที่	ครั้งที่ 3 ลงพื้นที่	ครั้งที่ 4 ลงพื้นที่	ครั้งที่ 5 ส่งเอกสารทางไปรษณีย์
10.						
11.						
12.						

ตารางที่ 3.4.3-13 ขั้นตอนติดตามสอบถามความคิดเห็นครัวเรือนในระยะ 0 ถึง 100 เมตร จากขอบเขตพื้นที่โครงการ ที่ไม่ได้รับความร่วมมือในการตอบแบบสอบถาม จำนวน 18 ครัวเรือน

ลำดับ	เลขที่	ขั้นตอนติดตามการสอบถามความคิดเห็น				
		ครั้งที่ 1 ลงพื้นที่	ครั้งที่ 2 ลงพื้นที่	ครั้งที่ 3 ลงพื้นที่	ครั้งที่ 4 ลงพื้นที่	ครั้งที่ 5 ส่งเอกสารทางไปรษณีย์
13.						
14.						
15.						



ตารางที่ 3.4.3-13 ขั้นตอนติดตามสอบถามความคิดเห็นครัวเรือนในระยะ 0 ถึง 100 เมตร จากขอบเขตพื้นที่โครงการ ที่ไม่ได้รับความร่วมมือในการตอบแบบสอบถาม จำนวน 18 ครัวเรือน

ลำดับ	เลขที่	ขั้นตอนติดตามการสอบถามความคิดเห็น				
		ครั้งที่ 1 ลงพื้นที่	ครั้งที่ 2 ลงพื้นที่	ครั้งที่ 3 ลงพื้นที่	ครั้งที่ 4 ลงพื้นที่	ครั้งที่ 5 ส่งเอกสารทางไปรษณีย์
17.						
18.						

ที่มา : จากการสำรวจของบริษัทที่ปรึกษาฯ เมื่อเดือนมิถุนายนถึงเดือนกันยายน 2568

ลำดับ	บ้านเลขที่	ขั้นตอนการติดตามการสอบถามความคิดเห็นเพิ่มเติม		
		ลงพื้นที่ ครั้งที่ 6	ลงพื้นที่ ครั้งที่ 7	ครั้งที่ 8 ส่งเอกสารทางไปรษณีย์
1.				
2.				
3.				
4.				

ตารางที่ 3.4.3-14 ขั้นตอนการติดตามสอบถามความคิดเห็นเพิ่มเติมกลุ่มที่ 1 พื้นที่หลัก ครั้วเรือนในระยะ 0 ถึง 100 เมตร จากขอบเขตพื้นที่โครงการที่ไม่ได้รับความร่วมมือในการตอบแบบสอบถาม จำนวน 20 ครั้วเรือน

ลำดับ	บ้านเลขที่	ขั้นตอนการติดตามการสอบถามความคิดเห็นเพิ่มเติม		
		ลงพื้นที่ ครั้งที่ 6	ลงพื้นที่ ครั้งที่ 7	ครั้งที่ 8 ส่งเอกสารทางไปรษณีย์
5.				
6.				
7.				
8.				

ตารางที่ 3.4.3-14 ขั้นตอนการติดตามสอบถามความคิดเห็นเพิ่มเติมกลุ่มที่ 1 พื้นที่หลัก ครั้วเรือนในระยะ 0 ถึง 100 เมตร จากขอบเขตพื้นที่โครงการที่ไม่ได้รับความร่วมมือในการตอบแบบสอบถาม จำนวน 20 ครั้วเรือน

ลำดับ	บ้านเลขที่	ขั้นตอนการติดตามการสอบถามความคิดเห็นเพิ่มเติม		
		ลงพื้นที่ ครั้งที่ 6	ลงพื้นที่ ครั้งที่ 7	ครั้งที่ 8 ส่งเอกสารทางไปรษณีย์
9.				
10.				
11.				
12.				

ตารางที่ 3.4.3-14 ขั้นตอนการติดตามสอบถามความคิดเห็นเพิ่มเติมกลุ่มที่ 1 พื้นที่หลัก คราวเรือนในระยะ 0 ถึง 100 เมตร จากขอบเขตพื้นที่โครงการที่ไม่ได้รับความร่วมมือในการตอบแบบสอบถาม จำนวน 20 คราวเรือน

ลำดับ	บ้านเลขที่	ขั้นตอนการติดตามการสอบถามความคิดเห็นเพิ่มเติม		
		ลงพื้นที่ ครั้งที่ 6	ลงพื้นที่ ครั้งที่ 7	ครั้งที่ 8 ส่งเอกสารทางไปรษณีย์
13.				
14.				
15.				
16.				

ตารางที่ 3.4.3-14 ขั้นตอนการติดตามสอบถามความคิดเห็นเพิ่มเติมกลุ่มที่ 1 พื้นที่หลัก คราวเรือนในระยะ 0 ถึง 100 เมตร จากขอบเขตพื้นที่โครงการที่ไม่ได้รับความร่วมมือในการตอบแบบสอบถาม จำนวน 20 คราวเรือน

ลำดับ	บ้านเลขที่	ขั้นตอนการติดตามการสอบถามความคิดเห็นเพิ่มเติม		
		ลงพื้นที่ ครั้งที่ 6	ลงพื้นที่ ครั้งที่ 7	ครั้งที่ 8 ส่งเอกสารทางไปรษณีย์
17.				
18.				
19.				
20.				

หมายเหตุ : บริษัทที่ปรึกษาจะปกปิดข้อมูลส่วนบุคคลให้เป็นไปตามพระราชบัญญัติข้อมูลข่าวสารของทางราชการ พ.ศ. 2540 และพระราชบัญญัติคุ้มครองข้อมูลส่วนบุคคล พ.ศ. 2562 ในรายงานฉบับสมบูรณ์  
ที่มา : จากการสำรวจของบริษัทที่ปรึกษา เมื่อเดือนตุลาคมถึงเดือนพฤศจิกายน พ.ศ. 2568



ตารางที่ 3.4.3-15 สรุปข้อมูลพื้นฐานของผู้ตอบแบบสอบถามกลุ่มที่ 1 คราวเรือนในระยะ 0 ถึง 100 เมตร จากขอบเขตพื้นที่โครงการ จำนวน 94 คราวเรือน

ลำดับ	บ้านเลขที่	รายละเอียดข้อมูลพื้นฐาน	ข้อมูลด้านสาธารณูปโภคและสิ่งแวดล้อม	สภาพปัญหาสิ่งแวดล้อมปัจจุบัน
				<ul style="list-style-type: none"> <li>- ปัญหาความสะอาดของน้ำดื่ม-น้ำใช้</li> <li>- ปัญหากระแสไฟฟ้าตกหรือดับบ่อยครั้ง</li> <li>- ปัญหาอุบัติเหตุจากการจราจร</li> <li>- ปัญหาฝุ่นละอองฟุ้งกระจาย</li> </ul>
				<ul style="list-style-type: none"> <li>- ปัญหาความสะอาดของน้ำดื่ม-น้ำใช้</li> <li>- ปัญหากระแสไฟฟ้าตกหรือดับบ่อยครั้ง</li> <li>- ปัญหาด้านอาชญากรรม ความปลอดภัยในชีวิตและทรัพย์สิน</li> </ul>

หมายเหตุ : บริษัทที่ปรึกษาจะปกปิดข้อมูลส่วนบุคคลให้เป็นไปตามพระราชบัญญัติข้อมูลข่าวสารของทางราชการ พ.ศ. 2540 และพระราชบัญญัติคุ้มครองข้อมูลส่วนบุคคล พ.ศ. 2562 ในรายงานฉบับสมบูรณ์

ที่มา : จากการสำรวจของบริษัทที่ปรึกษา เมื่อเดือนมิถุนายนถึงเดือนพฤศจิกายน 2568

**หมายเหตุ :** บริษัทที่ปรึกษาจะปกปิดข้อมูลส่วนบุคคลให้เป็นไปตามพระราชบัญญัติข้อมูลข่าวสารของทางราชการ พ.ศ. 2540 และพระราชบัญญัติคุ้มครองข้อมูลส่วนบุคคล พ.ศ. 2562 ในรายงานฉบับสมบูรณ์

**ที่มา :** จากการสำรวจของบริษัทที่ปรึกษา เมื่อเดือนมิถุนายนถึงเดือนพฤศจิกายน 2568

ลำดับ	บ้านเลขที่	รายละเอียดข้อมูลพื้นฐาน	ข้อมูลด้านสาธารณูปโภคและสิ่งแวดล้อม	สภาพปัญหาสิ่งแวดล้อมปัจจุบัน
				<ul style="list-style-type: none"> <li>- ปัญหาความสะอาดของน้ำดื่ม-น้ำใช้</li> <li>- ปัญหากระแสไฟฟ้าตกหรือดับบ่อยครั้ง</li> <li>- ปัญหาฝุ่นละอองฟุ้งกระจาย</li> </ul>
				<ul style="list-style-type: none"> <li>- ไม่มีปัญหาและผลกระทบสิ่งแวดล้อมใดๆ</li> </ul>
				<ul style="list-style-type: none"> <li>- ไม่มีปัญหาและผลกระทบสิ่งแวดล้อมใดๆ</li> </ul>

ลำดับ	บ้านเลขที่	รายละเอียดข้อมูลพื้นฐาน	ข้อมูลด้านสาธารณูปโภคและสิ่งแวดล้อม	สภาพปัญหาสิ่งแวดล้อมปัจจุบัน
				- ไม่มีปัญหาและผลกระทบสิ่งแวดล้อมใดๆ
				- ไม่มีปัญหาและผลกระทบสิ่งแวดล้อมใดๆ

**ที่มา :** จากการสำรวจของบริษัทที่ปรึกษา เมื่อเดือนมิถุนายนถึงเดือนพฤศจิกายน 2568

ตารางที่ 3.4.3-15 สรุปข้อมูลพื้นฐานของผู้ตอบแบบสอบถามกลุ่มที่ 1 คราวเรือนในระยะ 0 ถึง 100 เมตร จากขอบเขตพื้นที่โครงการ จำนวน 94 คราวเรือน

ลำดับ	บ้านเลขที่	รายละเอียดข้อมูลพื้นฐาน	ข้อมูลด้านสาธารณูปโภคและสิ่งแวดล้อม	สภาพปัญหาสิ่งแวดล้อมปัจจุบัน
				- ไม่มีปัญหาและผลกระทบสิ่งแวดล้อมใดๆ
				- ไม่มีปัญหาและผลกระทบสิ่งแวดล้อมใดๆ

หมายเหตุ : บริษัทที่ปรึกษาจะปกปิดข้อมูลส่วนบุคคลให้เป็นไปตามพระราชบัญญัติข้อมูลข่าวสารของทางราชการ พ.ศ. 2540 และพระราชบัญญัติคุ้มครองข้อมูลส่วนบุคคล พ.ศ. 2562 ในรายงานฉบับสมบูรณ์

ที่มา : จากการสำรวจของบริษัทที่ปรึกษา เมื่อเดือนมิถุนายนถึงเดือนพฤศจิกายน 2568

ลำดับ	บ้านเลขที่	รายละเอียดข้อมูลพื้นฐาน	ข้อมูลด้านสาธารณูปโภคและสิ่งแวดล้อม	สภาพปัญหาสิ่งแวดล้อมปัจจุบัน
				- ไม่มีปัญหาและผลกระทบสิ่งแวดล้อมใดๆ
				<ul style="list-style-type: none"> <li>- ปัญหาการขาดแคลนและความสะอาดน้ำดื่ม-น้ำใช้</li> <li>- ปัญหากระแสไฟฟ้าตกหรือดับบ่อยครั้ง</li> <li>- ปัญหาเสียงดังรบกวนและแรงสั่นสะเทือนจากการก่อสร้าง</li> </ul>
				- ไม่มีปัญหาและผลกระทบสิ่งแวดล้อมใดๆ

**ที่มา :** จากการสำรวจของบริษัทที่ปรึกษา เมื่อเดือนมิถุนายนถึงเดือนพฤศจิกายน 2568

ตารางที่ 3.4.3-15 สรุปข้อมูลพื้นฐานของผู้ตอบแบบสอบถามกลุ่มที่ 1 คราวเรือนในระยะ 0 ถึง 100 เมตร จากขอบเขตพื้นที่โครงการ จำนวน 94 คราวเรือน

ลำดับ	บ้านเลขที่	รายละเอียดข้อมูลพื้นฐาน	ข้อมูลด้านสาธารณูปโภคและสิ่งแวดล้อม	สภาพปัญหาสิ่งแวดล้อมปัจจุบัน
				- ไม่มีปัญหาและผลกระทบสิ่งแวดล้อมใดๆ
				- ปัญหาความสะอาดน้ำดื่ม-น้ำใช้ - ปัญหากระแสไฟฟ้าตกหรือดับบ่อยครั้ง

หมายเหตุ : บริษัทที่ปรึกษาจะปกปิดข้อมูลส่วนบุคคลให้เป็นไปตามพระราชบัญญัติข้อมูลข่าวสารของทางราชการ พ.ศ. 2540 และพระราชบัญญัติคุ้มครองข้อมูลส่วนบุคคล พ.ศ. 2562 ในรายงานฉบับสมบูรณ์

ที่มา : จากการสำรวจของบริษัทที่ปรึกษา เมื่อเดือนมิถุนายนถึงเดือนพฤศจิกายน 2568



หมายเหตุ : บริษัทที่ปรึกษาจะปกปิดข้อมูลส่วนบุคคลให้เป็นไปตามพระราชบัญญัติข้อมูลข่าวสารของทางราชการ พ.ศ. 2540 และพระราชบัญญัติคุ้มครองข้อมูลส่วนบุคคล พ.ศ. 2562 ในรายงานฉบับสมบูรณ์  
ที่มา : จากการสำรวจของบริษัทที่ปรึกษา เมื่อเดือนมิถุนายนถึงเดือนพฤศจิกายน 2568

ลำดับ	บ้านเลขที่	รายละเอียดข้อมูลพื้นฐาน	ข้อมูลด้านสาธารณูปโภคและสิ่งแวดล้อม	สภาพปัญหาสิ่งแวดล้อมปัจจุบัน
				<ul style="list-style-type: none"> <li>- ปัญหาการขาดแคลนและความสะอาดน้ำดื่ม-น้ำใช้</li> <li>- ไม่มีปัญหาและผลกระทบสิ่งแวดล้อมใดๆ</li> <li>- ปัญหากระแสไฟฟ้าตกหรือดับบ่อยครั้ง</li> <li>- ปัญหาการจัดเก็บมูลฝอยไม่ทัน/มูลฝอยตกค้าง/กลิ่นเหม็นรบกวน</li> <li>- ปัญหาการจราจรคับคั่ง/ติดขัดบนถนนใกล้เคียง/อุบัติเหตุจากการจราจร</li> </ul>
				<ul style="list-style-type: none"> <li>- ไม่มีปัญหาและผลกระทบสิ่งแวดล้อมใดๆ</li> </ul>

ตารางที่ 3.4.3-15 สรุปข้อมูลพื้นฐานของผู้ตอบแบบสอบถามกลุ่มที่ 1 คร่าวเรือนในระยะ 0 ถึง 100 เมตร จากขอบเขตพื้นที่โครงการ จำนวน 94 คร่าวเรือน

ลำดับ	บ้านเลขที่	รายละเอียดข้อมูลพื้นฐาน	ข้อมูลด้านสาธารณูปโภคและสิ่งแวดล้อม	สภาพปัญหาสิ่งแวดล้อมปัจจุบัน
				- ปัญหาการขาดแคลนและความสะอาดน้ำดื่ม-น้ำใช้ - ปัญหากระแสไฟฟ้าตกหรือดับบ่อยครั้ง
				- ปัญหาการขาดแคลนและปัญหาความสะอาดน้ำดื่ม-น้ำใช้ - ปัญหากระแสไฟฟ้าตกหรือดับบ่อยครั้ง - ปัญหาการปล่อยน้ำเสียที่ไม่ได้บำบัดลงแหล่งน้ำธรรมชาติ - ปัญหาการระบายน้ำไม่ทัน/ท่อระบายน้ำอุดตัน - ปัญหาน้ำท่วมจากฝนตกหนัก - ปัญหาการจัดเก็บมูลฝอยไม่ทัน/มูลฝอยตกค้าง/กลิ่นเหม็นรบกวน - ปัญหาเสียงดังรบกวน แร่งสั่นสะเทือนจาก

หมายเหตุ : บริษัทที่ปรึกษาจะปกปิดข้อมูลส่วนบุคคลให้เป็นไปตามพระราชบัญญัติข้อมูลข่าวสารของทางราชการ พ.ศ. 2540 และพระราชบัญญัติคุ้มครองข้อมูลส่วนบุคคล พ.ศ. 2562 ในรายงานฉบับสมบูรณ์

ที่มา : จากการสำรวจของบริษัทที่ปรึกษา เมื่อเดือนมิถุนายนถึงเดือนพฤศจิกายน 2568

ลำดับ	บ้านเลขที่	รายละเอียดข้อมูลพื้นฐาน	ข้อมูลด้านสาธารณูปโภคและสิ่งแวดล้อม	สภาพปัญหาสิ่งแวดล้อมปัจจุบัน
				การก่อสร้างและการจราจร - ปัญหาการจราจรคับคั่ง/ติดขัดบนถนน ใกล้เคียง/อุบัติเหตุจากการจราจร - ปัญหาฝุ่นละอองฟุ้งกระจาย - ปัญหาด้านอาชญากรรม ความปลอดภัยใน ชีวิตและทรัพย์สิน - ปัญหาการเกิดอัคคีภัย - ปัญหาจากภัยธรรมชาติ
				- ปัญหาการขาดแคลนและความสะอาดน้ำดื่ม-น้ำ ใช้ - ปัญหากระแสไฟฟ้าตกหรือดับบ่อยครั้ง
				- ปัญหาการขาดแคลนและความสะอาดน้ำดื่ม-น้ำ ใช้ - ปัญหากระแสไฟฟ้าตกหรือดับบ่อยครั้ง

**ที่มา :** จากการสำรวจของบริษัทที่ปรึกษา เมื่อเดือนมิถุนายนถึงเดือนพฤศจิกายน 2568

ลำดับ	บ้านเลขที่	รายละเอียดข้อมูลพื้นฐาน	ข้อมูลด้านสาธารณูปโภคและสิ่งแวดล้อม	สภาพปัญหาสิ่งแวดล้อมปัจจุบัน
				- ไม่มีปัญหาและผลกระทบสิ่งแวดล้อมใดๆ
				<ul style="list-style-type: none"> <li>- ปัญหาการขาดแคลนและความสะอาดน้ำดื่ม-น้ำใช้</li> <li>- ปัญหากระแสไฟฟ้าตกหรือดับบ่อยครั้ง</li> </ul>

**ที่มา :** จากการสำรวจของบริษัทที่ปรึกษา เมื่อเดือนมิถุนายนถึงเดือนพฤศจิกายน 2568

ตารางที่ 3.4.3-15 สรุปข้อมูลพื้นฐานของผู้ตอบแบบสอบถามกลุ่มที่ 1 คราวเรือนในระยะ 0 ถึง 100 เมตร จากขอบเขตพื้นที่โครงการ จำนวน 94 คราวเรือน

ลำดับ	บ้านเลขที่	รายละเอียดข้อมูลพื้นฐาน	ข้อมูลด้านสาธารณูปโภคและสิ่งแวดล้อม	สภาพปัญหาสิ่งแวดล้อมปัจจุบัน
				- ปัญหาการจัดเก็บมูลฝอยไม่ทัน/มูลฝอยตกค้าง/กลิ่นเหม็นรบกวน
				- ไม่มีปัญหาและผลกระทบสิ่งแวดล้อมใดๆ

หมายเหตุ : บริษัทที่ปรึกษาจะปกปิดข้อมูลส่วนบุคคลให้เป็นไปตามพระราชบัญญัติข้อมูลข่าวสารของทางราชการ พ.ศ. 2540 และพระราชบัญญัติคุ้มครองข้อมูลส่วนบุคคล พ.ศ. 2562 ในรายงานฉบับสมบูรณ์

ที่มา : จากการสำรวจของบริษัทที่ปรึกษา เมื่อเดือนมิถุนายนถึงเดือนพฤศจิกายน 2568

ลำดับ	บ้านเลขที่	รายละเอียดข้อมูลพื้นฐาน	ข้อมูลด้านสาธารณูปโภคและสิ่งแวดล้อม	สภาพปัญหาสิ่งแวดล้อมปัจจุบัน
				<ul style="list-style-type: none"> <li>- ปัญหาการขาดแคลนและความสะอาดน้ำดื่ม-น้ำใช้</li> <li>- ปัญหากระแสไฟฟ้าตกหรือดับบ่อยครั้ง</li> <li>- ปัญหาการปล่อยน้ำเสียที่ไม่ได้บำบัดลงแหล่งน้ำธรรมชาติ</li> <li>- ปัญหาการระบายน้ำไม่ทัน/ท่อระบายน้ำอุดตัน</li> <li>- ปัญหาน้ำท่วมจากฝนตกหนัก</li> <li>- ปัญหาการจัดเก็บมูลฝอยไม่ทัน/มูลฝอยตกค้าง/กลิ่นเหม็นรบกวน</li> <li>- ปัญหาเสียงดังรบกวนและแรงสั่นสะเทือนจากการจราจร</li> <li>- ปัญหาเสียงดังรบกวนจากการก่อสร้าง</li> <li>- ปัญหาฝุ่นละอองฟุ้งกระจาย</li> <li>- ปัญหาการจราจรคับคั่ง/ติดขัดบนถนนใกล้เคียง/อุบัติเหตุจากการจราจร</li> <li>- ปัญหาจากภัยธรรมชาติ</li> <li>- ปัญหาด้านอาชญากรรม ความปลอดภัยในชีวิตและทรัพย์สิน</li> </ul>
				<ul style="list-style-type: none"> <li>- ปัญหาการขาดแคลนและความสะอาดน้ำดื่ม-น้ำใช้</li> <li>- ปัญหากระแสไฟฟ้าตกหรือดับบ่อยครั้ง</li> </ul>

**ที่มา :** จากการสำรวจของบริษัทที่ปรึกษา เมื่อเดือนมิถุนายนถึงเดือนพฤศจิกายน 2568



ลำดับ	บ้านเลขที่	รายละเอียดข้อมูลพื้นฐาน	ข้อมูลด้านสาธารณูปโภคและสิ่งแวดล้อม	สภาพปัญหาสิ่งแวดล้อมปัจจุบัน
				<ul style="list-style-type: none"> <li>- ปัญหาการขาดแคลนและความสะอาดน้ำดื่ม-น้ำใช้</li> <li>- ปัญหากระแสไฟฟ้าตกหรือดับบ่อยครั้ง</li> <li>- ปัญหาการจัดเก็บมูลฝอยไม่ทัน/มูลฝอยตกค้าง/กลิ่นเหม็นรบกวน</li> <li>- ปัญหาแรงสั่นสะเทือนจากการก่อสร้าง</li> <li>- ปัญหาการจราจรคับคั่ง/ติดขัดบนถนนใกล้เคียง/อุบัติเหตุจากการจราจร</li> <li>- ปัญหาด้านอาชญากรรม ความปลอดภัยในชีวิตและทรัพย์สิน</li> <li>- ปัญหาฝุ่นละอองฟุ้งกระจาย</li> <li>- ปัญหาการถูกดบังกระแสลมและคลื่น/สัญญาณโทรทัศน์จากอาคารข้างเคียง</li> </ul>
				<ul style="list-style-type: none"> <li>- ปัญหาการขาดแคลนและความสะอาดน้ำดื่ม-น้ำใช้</li> <li>- ปัญหากระแสไฟฟ้าตกหรือดับบ่อยครั้ง</li> </ul>

**ที่มา :** จากการสำรวจของบริษัทที่ปรึกษา เมื่อเดือนมิถุนายนถึงเดือนพฤศจิกายน 2568

ตารางที่ 3.4.3-15 สรุปข้อมูลพื้นฐานของผู้ตอบแบบสอบถามกลุ่มที่ 1 คร้าวเรือนในระยะ 0 ถึง 100 เมตร จากขอบเขตพื้นที่โครงการ จำนวน 94 คร้าวเรือน

ลำดับ	บ้านเลขที่	รายละเอียดข้อมูลพื้นฐาน	ข้อมูลด้านสาธารณูปโภคและสิ่งแวดล้อม	สภาพปัญหาสิ่งแวดล้อมปัจจุบัน
				- ไม่มีปัญหาและผลกระทบสิ่งแวดล้อมใดๆ
				- ปัญหาการขาดแคลนและความสะอาดน้ำดื่ม-น้ำใช้ - ไม่มีปัญหาและผลกระทบสิ่งแวดล้อมใดๆ - ปัญหากระแสไฟฟ้าตกหรือดับบ่อยครั้ง - ปัญหาการปล่อยน้ำเสียที่ไม่ได้บำบัดลงแหล่งน้ำธรรมชาติ - ปัญหาการระบายน้ำไม่ทัน/ท่อระบายน้ำอุดตัน

หมายเหตุ : บริษัทที่ปรึกษาจะปกปิดข้อมูลส่วนบุคคลให้เป็นไปตามพระราชบัญญัติข้อมูลข่าวสารของทางราชการ พ.ศ. 2540 และพระราชบัญญัติคุ้มครองข้อมูลส่วนบุคคล พ.ศ. 2562 ในรายงานฉบับสมบูรณ์

ที่มา : จากการสำรวจของบริษัทที่ปรึกษา เมื่อเดือนมิถุนายนถึงเดือนพฤศจิกายน 2568

**หมายเหตุ :** บริษัทที่ปรึกษาจะปกปิดข้อมูลส่วนบุคคลให้เป็นไปตามพระราชบัญญัติข้อมูลข่าวสารของทางราชการ พ.ศ. 2540 และพระราชบัญญัติคุ้มครองข้อมูลส่วนบุคคล พ.ศ. 2562 ในรายงานฉบับสมบูรณ์

**ที่มา :** จากการสำรวจของบริษัทที่ปรึกษา เมื่อเดือนมิถุนายนถึงเดือนพฤศจิกายน 2568

ลำดับ	บ้านเลขที่	รายละเอียดข้อมูลพื้นฐาน	ข้อมูลด้านสาธารณูปโภคและสิ่งแวดล้อม	สภาพปัญหาสิ่งแวดล้อมปัจจุบัน
				<ul style="list-style-type: none"> <li>- ปัญหาน้ำท่วมจากฝนตกหนัก</li> <li>- ปัญหาการจัดเก็บมูลฝอยไม่ทัน/มูลฝอยตกค้าง/กลิ่นเหม็นรบกวน</li> <li>- ปัญหาเสียงดังรบกวนและแรงสั่นสะเทือนจากการจราจร</li> <li>- ปัญหาเสียงดังรบกวนจากการก่อสร้าง</li> <li>- ปัญหาการจราจรคับคั่ง/ติดขัดบนถนนใกล้เคียง/อุบัติเหตุจากการจราจร</li> <li>- ปัญหาด้านอาชญากรรม ความปลอดภัยในชีวิตและทรัพย์สิน</li> <li>- ปัญหาฝุ่นละอองฟุ้งกระจาย</li> <li>- ปัญหาจากภัยธรรมชาติ</li> <li>- ปัญหาการถูกบดบังแสงแดด กระแสลมและคลื่น/สัญญาณโทรทัศน์จากอาคารข้างเคียง</li> </ul>
				<ul style="list-style-type: none"> <li>- ปัญหาการขาดแคลนและความสะอาดน้ำดื่ม-น้ำใช้</li> </ul>

3-198

ตารางที่ 3.4.3-15 สรุปข้อมูลพื้นฐานของผู้ตอบแบบสอบถามกลุ่มที่ 1 คร่าวเรือนในระยะ 0 ถึง 100 เมตร จากขอบเขตพื้นที่โครงการ จำนวน 94 คร่าวเรือน

ลำดับ	บ้านเลขที่	รายละเอียดข้อมูลพื้นฐาน	ข้อมูลด้านสาธารณสุขโรคและสิ่งแวดล้อม	สภาพปัญหาสิ่งแวดล้อมปัจจุบัน
				- ไม่มีปัญหาและผลกระทบสิ่งแวดล้อมใดๆ
				- ไม่มีปัญหาและผลกระทบสิ่งแวดล้อมใดๆ

หมายเหตุ : บริษัทที่ปรึกษาจะปกปิดข้อมูลส่วนบุคคลให้เป็นไปตามพระราชบัญญัติข้อมูลข่าวสารของทางราชการ พ.ศ. 2540 และพระราชบัญญัติคุ้มครองข้อมูลส่วนบุคคล พ.ศ. 2562 ในรายงานฉบับสมบูรณ์

ที่มา : จากการสำรวจของบริษัทที่ปรึกษา เมื่อเดือนมิถุนายนถึงเดือนพฤศจิกายน 2568

ตารางที่ 3.4.3-15 สรุปข้อมูลพื้นฐานของผู้ตอบแบบสอบถามกลุ่มที่ 1 ครั้วเรือนในระยะ 0 ถึง 100 เมตร จากขอบเขตพื้นที่โครงการ จำนวน 94 ครั้วเรือน

ลำดับ	บ้านเลขที่	รายละเอียดข้อมูลพื้นฐาน	ข้อมูลด้านสาธารณูปโภคและสิ่งแวดล้อม	สภาพปัญหาสิ่งแวดล้อมปัจจุบัน
				- ไม่มีปัญหาและผลกระทบสิ่งแวดล้อมใดๆ
				- ปัญหาการขาดแคลนและความสะอาดน้ำดื่ม-น้ำใช้ - ปัญหากระแสไฟฟ้าตกหรือดับบ่อยครั้ง
				- ไม่มีปัญหาและผลกระทบสิ่งแวดล้อมใดๆ -

หมายเหตุ : บริษัทที่ปรึกษาจะปกปิดข้อมูลส่วนบุคคลให้เป็นไปตามพระราชบัญญัติข้อมูลข่าวสารของทางราชการ พ.ศ. 2540 และพระราชบัญญัติคุ้มครองข้อมูลส่วนบุคคล พ.ศ. 2562 ในรายงานฉบับสมบูรณ์

ที่มา : จากการสำรวจของบริษัทที่ปรึกษา เมื่อเดือนมิถุนายนถึงเดือนพฤศจิกายน 2568

ลำดับ	บ้านเลขที่	รายละเอียดข้อมูลพื้นฐาน	ข้อมูลด้านสาธารณูปโภคและสิ่งแวดล้อม	สภาพปัญหาสิ่งแวดล้อมปัจจุบัน
				- ไม่มีปัญหาและผลกระทบสิ่งแวดล้อมใดๆ
				- ปัญหากระแสไฟฟ้าตกหรือดับบ่อยครั้ง

**ที่มา :** จากการสำรวจของบริษัทที่ปรึกษา เมื่อเดือนมิถุนายนถึงเดือนพฤศจิกายน 2568



ตารางที่ 3.4.3-15 สรุปข้อมูลพื้นฐานของผู้ตอบแบบสอบถามกลุ่มที่ 1 ครั้วเรือนในระยะ 0 ถึง 100 เมตร จากขอบเขตพื้นที่โครงการ จำนวน 94 ครั้วเรือน

ลำดับ	บ้านเลขที่	รายละเอียดข้อมูลพื้นฐาน	ข้อมูลด้านสาธารณูปโภคและสิ่งแวดล้อม	สภาพปัญหาสิ่งแวดล้อมปัจจุบัน
				- ไม่มีปัญหาและผลกระทบสิ่งแวดล้อมใดๆ
				- ปัญหาการขาดแคลนและความสะอาดน้ำดื่ม-น้ำใช้ - ปัญหากระแสไฟฟ้าตกหรือดับบ่อยครั้ง - ปัญหาการปล่อยน้ำเสียที่ไม่ได้บำบัดลงแหล่งน้ำธรรมชาติ - ปัญหาการระบายน้ำไม่ทัน/ท่อระบายน้ำอุดตัน - ปัญหาน้ำท่วมจากฝนตกหนัก

หมายเหตุ : บริษัทที่ปรึกษาจะปกปิดข้อมูลส่วนบุคคลให้เป็นไปตามพระราชบัญญัติข้อมูลข่าวสารของทางราชการ พ.ศ. 2540 และพระราชบัญญัติคุ้มครองข้อมูลส่วนบุคคล พ.ศ. 2562 ในรายงานฉบับสมบูรณ์

ที่มา : จากการสำรวจของบริษัทที่ปรึกษา เมื่อเดือนมิถุนายนถึงเดือนพฤศจิกายน 2568

ลำดับ	บ้านเลขที่	รายละเอียดข้อมูลพื้นฐาน	ข้อมูลด้านสาธารณสุขโรคและสิ่งแวดล้อม	สภาพปัญหาสิ่งแวดล้อมปัจจุบัน
				<ul style="list-style-type: none"> <li>- ปัญหาการจัดเก็บมูลฝอยไม่ทัน/มูลฝอยตกค้าง/กลิ่นเหม็นรบกวน</li> <li>- ปัญหาเสียงดังรบกวนและแรงสั่นสะเทือนจากการจราจร</li> <li>- ปัญหาเสียงดังรบกวนจากการก่อสร้าง</li> <li>- ปัญหาการจราจรคับคั่ง/ติดขัดบนถนนใกล้เคียง/อุบัติเหตุจากการจราจร</li> <li>- ปัญหาด้านอาชญากรรม ความปลอดภัยในชีวิตและทรัพย์สิน</li> <li>- ปัญหาฝุ่นละอองฟุ้งกระจาย</li> <li>- ปัญหาการเกิดอัคคีภัย</li> <li>- ปัญหาจากภัยธรรมชาติ</li> <li>- ปัญหาการถูกบดบังแสงแดด กระแสลมและคลื่น/สัญญาณโทรทัศน์จากอาคารข้างเคียง</li> </ul>
				<ul style="list-style-type: none"> <li>- ไม่มีปัญหาและผลกระทบสิ่งแวดล้อมใดๆ</li> </ul>

**ที่มา :** จากการสำรวจของบริษัทที่ปรึกษา เมื่อเดือนมิถุนายนถึงเดือนพฤศจิกายน 2568

ลำดับ	บ้านเลขที่	รายละเอียดข้อมูลพื้นฐาน	ข้อมูลด้านสาธารณูปโภคและสิ่งแวดล้อม	สภาพปัญหาสิ่งแวดล้อมปัจจุบัน
				<ul style="list-style-type: none"> <li>- ปัญหาการขาดแคลนและความสะอาดน้ำดื่ม-น้ำใช้</li> <li>- ปัญหากระแสไฟฟ้าตกหรือดับบ่อยครั้ง</li> </ul>
				<ul style="list-style-type: none"> <li>- ปัญหาการขาดแคลนและความสะอาดน้ำดื่ม-น้ำใช้</li> <li>- ไม่มีปัญหาและผลกระทบสิ่งแวดล้อมใดๆ</li> <li>- ปัญหากระแสไฟฟ้าตกหรือดับบ่อยครั้ง</li> </ul>

**ที่มา :** จากการสำรวจของบริษัทที่ปรึกษา เมื่อเดือนมิถุนายนถึงเดือนพฤศจิกายน 2568

ตารางที่ 3.4.3-15 สรุปข้อมูลพื้นฐานของผู้ตอบแบบสอบถามกลุ่มที่ 1 ครั้วเรือนในระยะ 0 ถึง 100 เมตร จากขอบเขตพื้นที่โครงการ จำนวน 94 ครั้วเรือน

ลำดับ	บ้านเลขที่	รายละเอียดข้อมูลพื้นฐาน	ข้อมูลด้านสาธารณูปโภคและสิ่งแวดล้อม	สภาพปัญหาสิ่งแวดล้อมปัจจุบัน
				<ul style="list-style-type: none"> <li>- ปัญหาการขาดแคลนและความสะอาดน้ำดื่ม-น้ำใช้</li> <li>- ไม่มีปัญหาและผลกระทบสิ่งแวดล้อมใดๆ</li> <li>- ปัญหากระแสไฟฟ้าตกหรือดับบ่อยครั้ง</li> <li>- ปัญหาการปล่อยน้ำเสียที่ไม่ได้บำบัดลงแหล่งน้ำธรรมชาติ</li> <li>- ปัญหาการระบายน้ำไม่ทัน/ท่อระบายน้ำอุดตัน</li> <li>- ปัญหาการจัดเก็บมูลฝอยไม่ทัน/มูลฝอยตกค้าง/กลิ่นเหม็นรบกวน</li> <li>- ปัญหาเสียงดังรบกวนจากการจราจร</li> <li>- ปัญหาเสียงดังรบกวนจากการก่อสร้าง</li> <li>- ปัญหาการจราจรคับคั่ง/ติดขัดบนถนนใกล้เคียง</li> <li>- ปัญหาฝุ่นละอองฟุ้งกระจาย</li> <li>- ปัญหาจากภัยธรรมชาติ</li> <li>- ปัญหาการถูกบดบังกระแสลมและคลื่น/สัญญาณโทรทัศน์จากอาคารข้างเคียง</li> </ul>
				<ul style="list-style-type: none"> <li>- ปัญหาการขาดแคลนและความสะอาดน้ำดื่ม-น้ำใช้</li> </ul>

หมายเหตุ : บริษัทที่ปรึกษาจะปกปิดข้อมูลส่วนบุคคลให้เป็นไปตามพระราชบัญญัติข้อมูลข่าวสารของทางราชการ พ.ศ. 2540 และพระราชบัญญัติคุ้มครองข้อมูลส่วนบุคคล พ.ศ. 2562 ในรายงานฉบับสมบูรณ์

ที่มา : จากการสำรวจของบริษัทที่ปรึกษา เมื่อเดือนมิถุนายนถึงเดือนพฤศจิกายน 2568

ลำดับ	บ้านเลขที่	รายละเอียดข้อมูลพื้นฐาน	ข้อมูลด้านสาธารณูปโภคและสิ่งแวดล้อม	สภาพปัญหาสิ่งแวดล้อมปัจจุบัน
				<ul style="list-style-type: none"> <li>- ปัญหาการขาดแคลนและความสะอาดน้ำดื่ม-น้ำใช้</li> <li>- ปัญหากระแสไฟฟ้าตกหรือดับบ่อยครั้ง</li> </ul>
				<ul style="list-style-type: none"> <li>- ปัญหาการขาดแคลนและปัญหาความสะอาดน้ำดื่ม-น้ำใช้</li> <li>- ปัญหากระแสไฟฟ้าตกหรือดับบ่อยครั้ง</li> </ul>

**ที่มา :** จากการสำรวจของบริษัทที่ปรึกษา เมื่อเดือนมิถุนายนถึงเดือนพฤศจิกายน 2568

หมายเหตุ : บริษัทที่ปรึกษาจะปกปิดข้อมูลส่วนบุคคลให้เป็นไปตามพระราชบัญญัติข้อมูลข่าวสารของทางราชการ พ.ศ. 2540 และพระราชบัญญัติคุ้มครองข้อมูลส่วนบุคคล พ.ศ. 2562 ในรายงานฉบับสมบูรณ์  
ที่มา : จากการสำรวจของบริษัทที่ปรึกษา เมื่อเดือนมิถุนายนถึงเดือนพฤศจิกายน 2568

ลำดับ	บ้านเลขที่	รายละเอียดข้อมูลพื้นฐาน	ข้อมูลด้านสาธารณูปโภคและสิ่งแวดล้อม	สภาพปัญหาสิ่งแวดล้อมปัจจุบัน
				<ul style="list-style-type: none"> <li>- ปัญหาการขาดแคลนและความสะอาดน้ำดื่ม-น้ำใช้</li> <li>- ปัญหากระแสไฟฟ้าตกหรือดับบ่อยครั้ง</li> <li>- ปัญหาการปล่อยน้ำเสียที่ไม่ได้บำบัดลงแหล่งน้ำธรรมชาติ</li> <li>- ปัญหาการระบายน้ำไม่ทัน/ท่อระบายน้ำอุดตัน</li> <li>- ปัญหาน้ำท่วมจากฝนตกหนัก</li> <li>- ปัญหาการจัดเก็บมูลฝอยไม่ทัน/มูลฝอยตกค้าง/กลิ่นเหม็นรบกวน</li> <li>- ปัญหาเสียงดังรบกวนและแรงสั่นสะเทือนจากการจราจร</li> <li>- ปัญหาเสียงดังรบกวนจากการก่อสร้าง</li> <li>- ปัญหาการจราจรคับคั่ง/ติดขัดบนถนนใกล้เคียง/อุบัติเหตุจากการจราจร</li> <li>- ปัญหาด้านอาชญากรรม ความปลอดภัยในชีวิตและทรัพย์สิน</li> <li>- ปัญหาฝุ่นละอองฟุ้งกระจาย</li> <li>- ปัญหาจากภัยธรรมชาติ</li> </ul>

3-207

ตารางที่ 3.4.3-15 สรุปข้อมูลพื้นฐานของผู้ตอบแบบสอบถามกลุ่มที่ 1 คราวเรือนในระยะ 0 ถึง 100 เมตร จากขอบเขตพื้นที่โครงการ จำนวน 94 คราวเรือน

ลำดับ	บ้านเลขที่	รายละเอียดข้อมูลพื้นฐาน	ข้อมูลด้านสาธารณูปโภคและสิ่งแวดล้อม	สภาพปัญหาสิ่งแวดล้อมปัจจุบัน
				- ปัญหาการถูกบดบังแสงแดด กระแสลม และ คลื่น/สัญญาณโทรคมนาคมจากอาคาร ข้างเคียง
				- ปัญหาความสะอาดน้ำดื่ม-น้ำใช้
				- ปัญหาการขาดแคลนและปัญหาความสะอาด น้ำดื่ม-น้ำใช้ - ปัญหากระแสไฟฟ้าตกหรือดับบ่อยครั้ง - ปัญหาการปล่อยน้ำเสียที่ไม่ได้บำบัดลงแหล่ง น้ำธรรมชาติ - ปัญหาการระบายน้ำไม่ทัน/ท่อระบายน้ำอุดตัน - ปัญหาน้ำท่วมจากฝนตกหนัก - ปัญหาการจัดเก็บมูลฝอยไม่ทัน/มูลฝอย

หมายเหตุ : บริษัทที่ปรึกษาจะปกปิดข้อมูลส่วนบุคคลให้เป็นไปตามพระราชบัญญัติข้อมูลข่าวสารของทางราชการ พ.ศ. 2540 และพระราชบัญญัติคุ้มครองข้อมูลส่วนบุคคล พ.ศ. 2562 ในรายงานฉบับสมบูรณ์

ที่มา : จากการสำรวจของบริษัทที่ปรึกษา เมื่อเดือนมิถุนายนถึงเดือนพฤศจิกายน 2568



ตารางที่ 3.4.3-15 สรุปข้อมูลพื้นฐานของผู้ตอบแบบสอบถามกลุ่มที่ 1 ครั้วเรือนในระยะ 0 ถึง 100 เมตร จากขอบเขตพื้นที่โครงการ จำนวน 94 ครั้วเรือน

ลำดับ	บ้านเลขที่	รายละเอียดข้อมูลพื้นฐาน	ข้อมูลด้านสาธารณูปโภคและสิ่งแวดล้อม	สภาพปัญหาสิ่งแวดล้อมปัจจุบัน
				<p>ตกค้าง/กลิ่นเหม็นรบกวน</p> <ul style="list-style-type: none"> <li>- ปัญหาแรงสั่นสะเทือนจากการก่อสร้าง</li> <li>- ปัญหาการจราจรคับคั่ง/ติดขัดบนถนนใกล้เคียง/อุบัติเหตุจากการจราจร</li> <li>- ปัญหาฝุ่นละอองฟุ้งกระจาย</li> </ul>
				<ul style="list-style-type: none"> <li>- ปัญหาความสะอาดน้ำดื่ม-น้ำใช้</li> <li>- ปัญหากระแสไฟฟ้าตกหรือดับบ่อยครั้ง</li> </ul>
				<ul style="list-style-type: none"> <li>- ปัญหาการขาดแคลนและความสะอาดน้ำดื่ม-น้ำใช้</li> <li>- ปัญหากระแสไฟฟ้าตกหรือดับบ่อยครั้ง</li> </ul>

หมายเหตุ : บริษัทที่ปรึกษาจะปกปิดข้อมูลส่วนบุคคลให้เป็นไปตามพระราชบัญญัติข้อมูลข่าวสารของทางราชการ พ.ศ. 2540 และพระราชบัญญัติคุ้มครองข้อมูลส่วนบุคคล พ.ศ. 2562 ในรายงานฉบับสมบูรณ์

ที่มา : จากการสำรวจของบริษัทที่ปรึกษา เมื่อเดือนมิถุนายนถึงเดือนพฤศจิกายน 2568

**หมายเหตุ :** บริษัทที่ปรึกษาจะปกปิดข้อมูลส่วนบุคคลให้เป็นไปตามพระราชบัญญัติข้อมูลข่าวสารของทางราชการ พ.ศ. 2540 และพระราชบัญญัติคุ้มครองข้อมูลส่วนบุคคล พ.ศ. 2562 ในรายงานฉบับสมบูรณ์

**ที่มา :** จากการสำรวจของบริษัทที่ปรึกษา เมื่อเดือนมิถุนายนถึงเดือนพฤศจิกายน 2568

ลำดับ	บ้านเลขที่	รายละเอียดข้อมูลพื้นฐาน	ข้อมูลด้านสาธารณูปโภคและสิ่งแวดล้อม	สภาพปัญหาสิ่งแวดล้อมปัจจุบัน
				<ul style="list-style-type: none"> <li>- ปัญหาการขาดแคลนและปัญหาความสะอาด น้ำดื่ม-น้ำใช้</li> <li>- ปัญหากระแสไฟฟ้าตกหรือดับบ่อยครั้ง</li> <li>- ปัญหาการปล่อยน้ำเสียที่ไม่ได้บำบัดลงแหล่งน้ำธรรมชาติ</li> <li>- ปัญหาการระบายน้ำไม่ทัน/ท่อระบายน้ำอุดตัน</li> <li>- ปัญหาน้ำท่วมจากฝนตกหนัก</li> <li>- ปัญหาการจัดเก็บมูลฝอยไม่ทัน/มูลฝอยตกค้าง/กลิ่นเหม็นรบกวน</li> <li>- ปัญหาเสียงดังรบกวน แรงสั่นสะเทือนจากการจราจร และการก่อสร้าง</li> <li>- ปัญหาการจราจรคับคั่ง/ติดขัดบนถนน ใกล้เคียง/อุบัติเหตุจากการจราจร</li> <li>- ปัญหาด้านอาชญากรรม ความปลอดภัยในชีวิตและทรัพย์สิน</li> <li>- ปัญหาฝุ่นละอองฟุ้งกระจาย</li> <li>- ปัญหาจากภัยธรรมชาติ</li> </ul>

หมายเหตุ : บริษัทที่ปรึกษาจะปกปิดข้อมูลส่วนบุคคลให้เป็นไปตามพระราชบัญญัติข้อมูลข่าวสารของทางราชการ พ.ศ. 2540 และพระราชบัญญัติคุ้มครองข้อมูลส่วนบุคคล พ.ศ. 2562 ในรายงานฉบับสมบูรณ์

**ที่มา :** จากการสำรวจของบริษัทที่ปรึกษา เมื่อเดือนมิถุนายนถึงเดือนพฤศจิกายน 2568

ลำดับ	บ้านเลขที่	รายละเอียดข้อมูลพื้นฐาน	ข้อมูลด้านสาธารณูปโภคและสิ่งแวดล้อม	สภาพปัญหาสิ่งแวดล้อมปัจจุบัน
				- ไม่มีปัญหาและผลกระทบสิ่งแวดล้อมใดๆ
				- ไม่มีปัญหาและผลกระทบสิ่งแวดล้อมใดๆ
				- ปัญหาการขาดแคลนดื่มน้ำใช้

**ที่มา :** จากการสำรวจของบริษัทที่ปรึกษา เมื่อเดือนมิถุนายนถึงเดือนพฤศจิกายน 2568

ลำดับ	บ้านเลขที่	รายละเอียดข้อมูลพื้นฐาน	ข้อมูลด้านสาธารณูปโภคและสิ่งแวดล้อม	สภาพปัญหาสิ่งแวดล้อมปัจจุบัน
				- ไม่มีปัญหาและผลกระทบสิ่งแวดล้อมใดๆ
				- ไม่มีปัญหาและผลกระทบสิ่งแวดล้อมใดๆ

ที่มา : จากการสำรวจของบริษัทที่ปรึกษา เมื่อเดือนมิถุนายนถึงเดือนพฤศจิกายน 2568

ลำดับ	บ้านเลขที่	รายละเอียดข้อมูลพื้นฐาน	ข้อมูลด้านสาธารณูปโภคและสิ่งแวดล้อม	สภาพปัญหาสิ่งแวดล้อมปัจจุบัน
				<ul style="list-style-type: none"> <li>- ปัญหาการขาดแคลนและปัญหาความสะอาด น้ำดื่ม-น้ำใช้</li> <li>- ปัญหากระแสไฟฟ้าตกหรือดับบ่อยครั้ง</li> <li>- ปัญหาการปล่อยน้ำเสียที่ไม่ได้บำบัดลงแหล่งน้ำธรรมชาติ</li> <li>- ปัญหาการระบายน้ำไม่ทัน/ท่อระบายน้ำอุดตัน</li> <li>- ปัญหาน้ำท่วมจากฝนตกหนัก</li> <li>- ปัญหาการจัดเก็บมูลฝอยไม่ทัน/มูลฝอยตกค้าง/กลิ่นเหม็นรบกวน</li> <li>- ปัญหาเสียงดังรบกวน แร่งสั่นสะเทือนจากการจราจร และจากการก่อสร้าง</li> <li>- ปัญหาการจราจรคับคั่ง/ติดขัดบนถนน ใกล้เคียง/อุบัติเหตุจากการจราจร</li> <li>- ปัญหาฝุ่นละอองฟุ้งกระจาย</li> </ul>
				<ul style="list-style-type: none"> <li>- ปัญหาการขาดแคลนและปัญหาความสะอาด น้ำดื่ม-น้ำใช้</li> <li>- ปัญหากระแสไฟฟ้าตกหรือดับบ่อยครั้ง</li> <li>- ปัญหาการปล่อยน้ำเสียที่ไม่ได้บำบัดลงแหล่ง</li> </ul>

**ที่มา :** จากการสำรวจของบริษัทที่ปรึกษา เมื่อเดือนมิถุนายนถึงเดือนพฤศจิกายน 2568

หมายเหตุ : บริษัทที่ปรึกษาจะปกปิดข้อมูลส่วนบุคคลให้เป็นไปตามพระราชบัญญัติข้อมูลข่าวสารของทางราชการ พ.ศ. 2540 และพระราชบัญญัติคุ้มครองข้อมูลส่วนบุคคล พ.ศ. 2562 ในรายงานฉบับสมบูรณ์  
ที่มา : จากการสำรวจของบริษัทที่ปรึกษา เมื่อเดือนมิถุนายนถึงเดือนพฤศจิกายน 2568

ลำดับ	บ้านเลขที่	รายละเอียดข้อมูลพื้นฐาน	ข้อมูลด้านสาธารณูปโภคและสิ่งแวดล้อม	สภาพปัญหาสิ่งแวดล้อมปัจจุบัน
				<p>น้ำธรรมชาติ</p> <ul style="list-style-type: none"> <li>- ปัญหาการจัดเก็บมูลฝอยไม่ทัน/มูลฝอยตกค้าง/กลิ่นเหม็นรบกวน</li> <li>- ปัญหาฝุ่นละอองฟุ้งกระจาย</li> </ul>
				<ul style="list-style-type: none"> <li>- ปัญหาเสียงดังรบกวนและแรงสั่นสะเทือนจากการจราจร</li> </ul>
				<ul style="list-style-type: none"> <li>- ไม่มีปัญหาและผลกระทบสิ่งแวดล้อมใดๆ</li> </ul>

3-214

ลำดับ	บ้านเลขที่	รายละเอียดข้อมูลพื้นฐาน	ข้อมูลด้านสาธารณูปโภคและสิ่งแวดล้อม	สภาพปัญหาสิ่งแวดล้อมปัจจุบัน
				<ul style="list-style-type: none"> <li>- ไม่มีปัญหาและผลกระทบสิ่งแวดล้อมใดๆ</li> </ul>
				<ul style="list-style-type: none"> <li>- ปัญหาการขาดแคลนและความสะอาดน้ำดื่ม-น้ำใช้</li> <li>- ปัญหากระแสไฟฟ้าตกหรือดับบ่อยครั้ง</li> <li>- ปัญหาการปล่อยน้ำเสียที่ไม่ได้บำบัดลงแหล่งน้ำธรรมชาติ</li> <li>- ปัญหาการระบายน้ำไม่ทัน/ท่อระบายน้ำอุดตัน</li> <li>- ปัญหาน้ำท่วมจากฝนตกหนัก</li> <li>- ปัญหาการจัดเก็บมูลฝอยไม่ทัน/มูลฝอยตกค้าง/กลิ่นเหม็นรบกวน</li> </ul>

**ที่มา :** จากการสำรวจของบริษัทที่ปรึกษา เมื่อเดือนมิถุนายนถึงเดือนพฤศจิกายน 2568



ตารางที่ 3.4.3-15 สรุปข้อมูลพื้นฐานของผู้ตอบแบบสอบถามกลุ่มที่ 1 ครั้วเรือนในระยะ 0 ถึง 100 เมตร จากขอบเขตพื้นที่โครงการ จำนวน 94 ครั้วเรือน

ลำดับ	บ้านเลขที่	รายละเอียดข้อมูลพื้นฐาน	ข้อมูลด้านสาธารณูปโภคและสิ่งแวดล้อม	สภาพปัญหาสิ่งแวดล้อมปัจจุบัน
				<ul style="list-style-type: none"> <li>- ปัญหาเสียงดังรบกวน แรงสั่นสะเทือนจากการจราจร และจากการก่อสร้าง</li> <li>- ปัญหาการจราจรคับคั่ง/ติดขัดบนถนนใกล้เคียง/อุบัติเหตุจากการจราจร</li> <li>- ปัญหาด้านอาชญากรรม ความปลอดภัยในชีวิตและทรัพย์สิน</li> <li>- ปัญหาฝุ่นละอองฟุ้งกระจาย</li> <li>- ปัญหาการเกิดอัคคีภัย</li> <li>- ปัญหาจากภัยธรรมชาติ</li> </ul>
				<ul style="list-style-type: none"> <li>- ปัญหาการระบายน้ำไม่ทัน/ท่อระบายน้ำอุดตัน</li> <li>- ปัญหาน้ำท่วมจากฝนตกหนัก</li> </ul>
				<ul style="list-style-type: none"> <li>- ปัญหาการขาดแคลนและปัญหาความสะอาดน้ำดื่ม-น้ำใช้</li> <li>- ปัญหากระแสไฟฟ้าตกหรือดับบ่อยครั้ง</li> <li>- ปัญหาการระบายน้ำไม่ทัน/ท่อระบายน้ำอุดตัน</li> </ul>

หมายเหตุ : บริษัทที่ปรึกษาจะปกปิดข้อมูลส่วนบุคคลให้เป็นไปตามพระราชบัญญัติข้อมูลข่าวสารของทางราชการ พ.ศ. 2540 และพระราชบัญญัติคุ้มครองข้อมูลส่วนบุคคล พ.ศ. 2562 ในรายงานฉบับสมบูรณ์

ที่มา : จากการสำรวจของบริษัทที่ปรึกษา เมื่อเดือนมิถุนายนถึงเดือนพฤศจิกายน 2568

ตารางที่ 3.4.3-15 สรุปข้อมูลพื้นฐานของผู้ตอบแบบสอบถามกลุ่มที่ 1 คราวเรือนในระยะ 0 ถึง 100 เมตร จากขอบเขตพื้นที่โครงการ จำนวน 94 คราวเรือน

ลำดับ	บ้านเลขที่	รายละเอียดข้อมูลพื้นฐาน	ข้อมูลด้านสาธารณูปโภคและสิ่งแวดล้อม	สภาพปัญหาสิ่งแวดล้อมปัจจุบัน
				<p>ต้น</p> <ul style="list-style-type: none"> <li>- ปัญหาการจัดเก็บมูลฝอยไม่ทัน/มูลฝอยตกค้าง/กลิ่นเหม็นรบกวน</li> <li>- ปัญหาเสียงดังรบกวน แรงสั่นสะเทือนจากการจราจร และจากการก่อสร้าง</li> <li>- ปัญหาการจราจรคับคั่ง/ติดขัดบนถนนใกล้เคียง/อุบัติเหตุจากการจราจร</li> <li>- ปัญหาด้านอาชญากรรม ความปลอดภัยในชีวิตและทรัพย์สิน</li> <li>- ปัญหาฝุ่นละอองฟุ้งกระจาย</li> <li>- ปัญหาการเกิดอัคคีภัย</li> <li>- ปัญหาจากภัยธรรมชาติ</li> </ul>
				<ul style="list-style-type: none"> <li>- ปัญหากระแสไฟฟ้าตกหรือดับบ่อยครั้ง</li> <li>- ปัญหาน้ำท่วมจากฝนตกหนัก</li> <li>- ปัญหาเสียงดังรบกวน แรงสั่นสะเทือนจากการก่อสร้าง</li> <li>- ปัญหาการจราจรคับคั่ง/ติดขัดบนถนนใกล้เคียง/อุบัติเหตุจากการจราจร</li> <li>- ปัญหาด้านอาชญากรรม ความปลอดภัยในชีวิตและทรัพย์สิน</li> <li>- ปัญหาฝุ่นละอองฟุ้งกระจาย</li> <li>- ปัญหาจากภัยธรรมชาติ</li> </ul>

หมายเหตุ : บริษัทที่ปรึกษาจะปกปิดข้อมูลส่วนบุคคลให้เป็นไปตามพระราชบัญญัติข้อมูลข่าวสารของทางราชการ พ.ศ. 2540 และพระราชบัญญัติคุ้มครองข้อมูลส่วนบุคคล พ.ศ. 2562 ในรายงานฉบับสมบูรณ์

ที่มา : จากการสำรวจของบริษัทที่ปรึกษา เมื่อเดือนมิถุนายนถึงเดือนพฤศจิกายน 2568

ตารางที่ 3.4.3-15 สรุปข้อมูลพื้นฐานของผู้ตอบแบบสอบถามกลุ่มที่ 1 ครั้วเรือนในระยะ 0 ถึง 100 เมตร จากขอบเขตพื้นที่โครงการ จำนวน 94 ครั้วเรือน

ลำดับ	บ้านเลขที่	รายละเอียดข้อมูลพื้นฐาน	ข้อมูลด้านสาธารณูปโภคและสิ่งแวดล้อม	สภาพปัญหาสิ่งแวดล้อมปัจจุบัน
				<ul style="list-style-type: none"> <li>- ปัญหาการถูกบดบังแสงแดด กระแสลม และคลื่น/สัญญาณโทรคมนาคมจากอาคารข้างเคียง</li> <li>- ปัญหาความสะอาดน้ำดื่ม-น้ำใช้</li> <li>- ปัญหากระแสไฟฟ้าตกหรือดับบ่อยครั้ง</li> <li>- ปัญหาการปล่อยน้ำเสียที่ไม่ได้บำบัดลงแหล่งน้ำธรรมชาติ</li> <li>- ปัญหาการจัดเก็บมูลฝอยไม่ทัน/มูลฝอยตกค้าง/กลิ่นเหม็นรบกวน</li> <li>- ปัญหาแรงสั่นสะเทือนจากการจราจร</li> <li>- ปัญหาเสียงดังรบกวน แรงสั่นสะเทือนจากการก่อสร้าง</li> <li>- ปัญหาการจราจรคับคั่ง/ติดขัดบนถนนใกล้เคียง/อุบัติเหตุจากการจราจร</li> <li>- ปัญหาด้านอาชญากรรม ความปลอดภัยในชีวิตและทรัพย์สิน</li> <li>- ปัญหาฝุ่นละอองฟุ้งกระจาย</li> <li>- ปัญหาการเกิดอัคคีภัย</li> <li>- ปัญหาจากภัยธรรมชาติ</li> <li>- ปัญหาการถูกบดบังกระแสลมจากอาคารข้างเคียง</li> </ul>

หมายเหตุ : บริษัทที่ปรึกษาจะปกปิดข้อมูลส่วนบุคคลให้เป็นไปตามพระราชบัญญัติข้อมูลข่าวสารของทางราชการ พ.ศ. 2540 และพระราชบัญญัติคุ้มครองข้อมูลส่วนบุคคล พ.ศ. 2562 ในรายงานฉบับสมบูรณ์

ที่มา : จากการสำรวจของบริษัทที่ปรึกษา เมื่อเดือนมิถุนายนถึงเดือนพฤศจิกายน 2568

ตารางที่ 3.4.3-15 สรุปข้อมูลพื้นฐานของผู้ตอบแบบสอบถามกลุ่มที่ 1 ครั้วเรือนในระยะ 0 ถึง 100 เมตร จากขอบเขตพื้นที่โครงการ จำนวน 94 ครั้วเรือน

ลำดับ	บ้านเลขที่	รายละเอียดข้อมูลพื้นฐาน	ข้อมูลด้านสาธารณูปโภคและสิ่งแวดล้อม	สภาพปัญหาสิ่งแวดล้อมปัจจุบัน
				- ปัญหาความสะอาดน้ำดื่ม-น้ำใช้ - ปัญหากระแสไฟฟ้าตกหรือดับบ่อยครั้ง - ปัญหาการปล่อยน้ำเสียที่ไม่ได้บำบัดลงแหล่งน้ำธรรมชาติ - ปัญหาการระบายน้ำไม่ทัน/ท่อระบายน้ำอุดตัน - ปัญหาน้ำท่วมจากฝนตกหนัก - ปัญหาการจัดเก็บมูลฝอยไม่ทัน/มูลฝอยตกค้าง/กลิ่นเหม็นรบกวน - ปัญหาเสียงดังรบกวน แร่งสั่นสะเทือนจากการจราจร และจากการก่อสร้าง - ปัญหาการจราจรคับคั่ง/ติดขัดบนถนน ใกล้เคียง/อุบัติเหตุจากการจราจร - ปัญหาด้านอาชญากรรม ความปลอดภัยในชีวิตและทรัพย์สิน - ปัญหาฝุ่นละอองฟุ้งกระจาย - ปัญหาการเกิดอัคคีภัย - ปัญหาจากภัยธรรมชาติ
				- ปัญหาการขาดแคลนและความสะอาดน้ำดื่ม-น้ำใช้ - ปัญหากระแสไฟฟ้าตกหรือดับบ่อยครั้ง - ปัญหาการระบายน้ำไม่ทัน/ท่อระบายน้ำอุดตัน

หมายเหตุ : บริษัทที่ปรึกษาจะปกปิดข้อมูลส่วนบุคคลให้เป็นไปตามพระราชบัญญัติข้อมูลข่าวสารของทางราชการ พ.ศ. 2540 และพระราชบัญญัติคุ้มครองข้อมูลส่วนบุคคล พ.ศ. 2562 ในรายงานฉบับสมบูรณ์

ที่มา : จากการสำรวจของบริษัทที่ปรึกษา เมื่อเดือนมิถุนายนถึงเดือนพฤศจิกายน 2568

หมายเหตุ : บริษัทที่ปรึกษาจะปกปิดข้อมูลส่วนบุคคลให้เป็นไปตามพระราชบัญญัติข้อมูลข่าวสารของทางราชการ พ.ศ. 2540 และพระราชบัญญัติคุ้มครองข้อมูลส่วนบุคคล พ.ศ. 2562 ในรายงานฉบับสมบูรณ์  
ที่มา : จากการสำรวจของบริษัทที่ปรึกษา เมื่อเดือนมิถุนายนถึงเดือนพฤศจิกายน 2568

ลำดับ	บ้านเลขที่	รายละเอียดข้อมูลพื้นฐาน	ข้อมูลด้านสาธารณูปโภคและสิ่งแวดล้อม	สภาพปัญหาสิ่งแวดล้อมปัจจุบัน
				<ul style="list-style-type: none"> <li>- ปัญหาน้ำท่วมจากฝนตกหนัก</li> <li>- ปัญหาการจัดเก็บมูลฝอยไม่ทัน/มูลฝอยตกค้าง/กลิ่นเหม็นรบกวน</li> <li>- ปัญหาเสียงดังรบกวนและแรงสั่นสะเทือนจากการจราจร</li> <li>- ปัญหาเสียงดังรบกวนจากการก่อสร้าง</li> <li>- ปัญหาการจราจรคับคั่ง/ติดขัดบนถนนใกล้เคียง/อุบัติเหตุจากการจราจร</li> <li>- ปัญหาด้านอาชญากรรม ความปลอดภัยในชีวิตและทรัพย์สิน</li> <li>- ปัญหาฝุ่นละอองฟุ้งกระจาย</li> <li>- ปัญหาจากภัยธรรมชาติ</li> <li>- ปัญหาการถูกบดบังแสงแดด กระแสลมและคลื่น/สัญญาณโทรทัศน์จากอาคารข้างเคียง</li> </ul>
				<ul style="list-style-type: none"> <li>- ไม่มีปัญหาและผลกระทบสิ่งแวดล้อมใดๆ</li> </ul>

หมายเหตุ : บริษัทที่ปรึกษาจะปกปิดข้อมูลส่วนบุคคลให้เป็นไปตามพระราชบัญญัติข้อมูลข่าวสารของทางราชการ พ.ศ. 2540 และพระราชบัญญัติคุ้มครองข้อมูลส่วนบุคคล พ.ศ. 2562 ในรายงานฉบับสมบูรณ์

**ที่มา :** จากการสำรวจของบริษัทที่ปรึกษา เมื่อเดือนมิถุนายนถึงเดือนพฤศจิกายน 2568

ลำดับ	บ้านเลขที่	รายละเอียดข้อมูลพื้นฐาน	ข้อมูลด้านสาธารณูปโภคและสิ่งแวดล้อม	สภาพปัญหาสิ่งแวดล้อมปัจจุบัน
				<ul style="list-style-type: none"> <li>- ปัญหาการขาดแคลนและปัญหาความสะอาด น้ำดื่ม-น้ำใช้</li> <li>- ปัญหากระแสไฟฟ้าตกหรือดับบ่อยครั้ง</li> <li>- ปัญหาการจราจรคับคั่ง/ติดขัดบนถนน ไกล่เกลียด</li> <li>- ปัญหาการปล่อยน้ำเสียที่ไม่ได้บำบัดลงแหล่ง น้ำธรรมชาติ</li> <li>- ปัญหาการจัดเก็บมูลฝอยไม่ทัน/มูลฝอย ตกค้าง/กลืนเหม็นรบกวน</li> <li>- ปัญหาเสียงดังรบกวน แร่งสั่นสะเทือนจาก การก่อสร้าง</li> </ul>
				<ul style="list-style-type: none"> <li>- ปัญหาการขาดแคลนและความสะอาดน้ำดื่ม-น้ำใช้</li> <li>- ปัญหากระแสไฟฟ้าตกหรือดับบ่อยครั้ง</li> <li>- ปัญหาการปล่อยน้ำเสียที่ไม่ได้บำบัดลงแหล่ง น้ำธรรมชาติ</li> <li>- ปัญหาการจัดเก็บมูลฝอยไม่ทัน/มูลฝอย ตกค้าง/กลืนเหม็นรบกวน</li> <li>- ปัญหาเสียงดังรบกวนและแรงสั่นสะเทือนจาก การจราจร</li> </ul>

**ที่มา :** จากการสำรวจของบริษัทที่ปรึกษา เมื่อเดือนมิถุนายนถึงเดือนพฤศจิกายน 2568

หมายเหตุ : บริษัทที่ปรึกษาจะปกปิดข้อมูลส่วนบุคคลให้เป็นไปตามพระราชบัญญัติข้อมูลข่าวสารของทางราชการ พ.ศ. 2540 และพระราชบัญญัติคุ้มครองข้อมูลส่วนบุคคล พ.ศ. 2562 ในรายงานฉบับสมบูรณ์  
ที่มา : จากการสำรวจของบริษัทที่ปรึกษา เมื่อเดือนมิถุนายนถึงเดือนพฤศจิกายน 2568

ลำดับ	บ้านเลขที่	รายละเอียดข้อมูลพื้นฐาน	ข้อมูลด้านสาธารณูปโภคและสิ่งแวดล้อม	สภาพปัญหาสิ่งแวดล้อมปัจจุบัน
				<ul style="list-style-type: none"> <li>- ปัญหาเสียงดังรบกวนจากการก่อสร้าง</li> <li>- ปัญหาการจราจรคับคั่ง/ติดขัดบนถนนใกล้เคียง</li> <li>- ปัญหาด้านอาชญากรรม ความปลอดภัยในชีวิตและทรัพย์สิน</li> <li>- ปัญหาฝุ่นละอองฟุ้งกระจาย</li> </ul>
				<ul style="list-style-type: none"> <li>- ไม่มีปัญหาและผลกระทบสิ่งแวดล้อมใดๆ</li> </ul>
				<ul style="list-style-type: none"> <li>- ไม่มีปัญหาและผลกระทบสิ่งแวดล้อมใดๆ</li> </ul>

3-222



ตารางที่ 3.4.3-15 สรุปข้อมูลพื้นฐานของผู้ตอบแบบสอบถามกลุ่มที่ 1 คราวเรือนในระยะ 0 ถึง 100 เมตร จากขอบเขตพื้นที่โครงการ จำนวน 94 คราวเรือน

ลำดับ	บ้านเลขที่	รายละเอียดข้อมูลพื้นฐาน	ข้อมูลด้านสาธารณูปโภคและสิ่งแวดล้อม	สภาพปัญหาสิ่งแวดล้อมปัจจุบัน
				- ไม่มีปัญหาและผลกระทบสิ่งแวดล้อมใดๆ
				- ไม่มีปัญหาและผลกระทบสิ่งแวดล้อมใดๆ

หมายเหตุ : บริษัทที่ปรึกษาจะปกปิดข้อมูลส่วนบุคคลให้เป็นไปตามพระราชบัญญัติข้อมูลข่าวสารของทางราชการ พ.ศ. 2540 และพระราชบัญญัติคุ้มครองข้อมูลส่วนบุคคล พ.ศ. 2562 ในรายงานฉบับสมบูรณ์

ที่มา : จากการสำรวจของบริษัทที่ปรึกษา เมื่อเดือนมิถุนายนถึงเดือนพฤศจิกายน 2568

หมายเหตุ : บริษัทที่ปรึกษาจะปกปิดข้อมูลส่วนบุคคลให้เป็นไปตามพระราชบัญญัติข้อมูลข่าวสารของทางราชการ พ.ศ. 2540 และพระราชบัญญัติคุ้มครองข้อมูลส่วนบุคคล พ.ศ. 2562 ในรายงานฉบับสมบูรณ์  
ที่มา : จากการสำรวจของบริษัทที่ปรึกษา เมื่อเดือนมิถุนายนถึงเดือนพฤศจิกายน 2568

ลำดับ	บ้านเลขที่	รายละเอียดข้อมูลพื้นฐาน	ข้อมูลด้านสาธารณูปโภคและสิ่งแวดล้อม	สภาพปัญหาสิ่งแวดล้อมปัจจุบัน
				<ul style="list-style-type: none"> <li>- ปัญหากระแสไฟฟ้าตกหรือดับบ่อยครั้ง</li> </ul>
				<ul style="list-style-type: none"> <li>- ปัญหาการขาดแคลนและปัญหาความสะอาด น้ำดื่ม-น้ำใช้</li> <li>- ปัญหากระแสไฟฟ้าตกหรือดับบ่อยครั้ง</li> <li>- ปัญหาการปล่อยน้ำเสียที่ไม่ได้บำบัดลงแหล่งน้ำธรรมชาติ</li> <li>- ปัญหาการระบายน้ำไม่ทัน/ท่อระบายน้ำอุดตัน</li> <li>- ปัญหาน้ำท่วมจากฝนตกหนัก</li> <li>- ปัญหาการจัดเก็บมูลฝอยไม่ทัน/มูลฝอยตกค้าง/กลิ่นเหม็นรบกวน</li> <li>- ปัญหาเสียงดังรบกวน แร่งสั่นสะเทือนจากการจราจร และจากการก่อสร้าง</li> <li>- ปัญหาการจราจรคับคั่ง/ติดขัดบนถนน</li> </ul>

3-224

ตารางที่ 3.4.3-15 สรุปข้อมูลพื้นฐานของผู้ตอบแบบสอบถามกลุ่มที่ 1 ครั้วเรือนในระยะ 0 ถึง 100 เมตร จากขอบเขตพื้นที่โครงการ จำนวน 94 ครั้วเรือน

ลำดับ	บ้านเลขที่	รายละเอียดข้อมูลพื้นฐาน	ข้อมูลด้านสาธารณูปโภคและสิ่งแวดล้อม	สภาพปัญหาสิ่งแวดล้อมปัจจุบัน
				ใกล้เคียง <ul style="list-style-type: none"> <li>- ปัญหาฝุ่นละอองฟุ้งกระจาย</li> <li>- ปัญหาจากภัยธรรมชาติ</li> <li>- ปัญหาการถูกบดบังกระแสลมจากอาคารข้างเคียง</li> </ul>
				<ul style="list-style-type: none"> <li>- ไม่มีปัญหาและผลกระทบสิ่งแวดล้อมใดๆ</li> </ul>
				<ul style="list-style-type: none"> <li>- ปัญหาการขาดแคลนและปัญหาความสะอาดน้ำดื่ม-น้ำใช้</li> <li>- ปัญหากระแสไฟฟ้าตกหรือดับบ่อยครั้ง</li> <li>- ปัญหาการปล่อยน้ำเสียที่ไม่ได้บำบัดลงแหล่งน้ำธรรมชาติ</li> <li>- ปัญหาการระบายน้ำไม่ทัน/ท่อระบายน้ำอุดตัน</li> <li>- ปัญหาน้ำท่วมจากฝนตกหนัก</li> </ul>

หมายเหตุ : บริษัทที่ปรึกษาจะปกปิดข้อมูลส่วนบุคคลให้เป็นไปตามพระราชบัญญัติข้อมูลข่าวสารของทางราชการ พ.ศ. 2540 และพระราชบัญญัติคุ้มครองข้อมูลส่วนบุคคล พ.ศ. 2562 ในรายงานฉบับสมบูรณ์  
 ที่มา : จากการสำรวจของบริษัทที่ปรึกษา เมื่อเดือนมิถุนายนถึงเดือนพฤศจิกายน 2568

ลำดับ	บ้านเลขที่	รายละเอียดข้อมูลพื้นฐาน	ข้อมูลด้านสาธารณสุขโรคและสิ่งแวดล้อม	สภาพปัญหาสิ่งแวดล้อมปัจจุบัน
				<ul style="list-style-type: none"> <li>- ปัญหาการจัดเก็บมูลฝอยไม่ทัน/มูลฝอยตกค้าง/กลิ่นเหม็นรบกวน</li> <li>- ปัญหาเสียงดังรบกวน แร่งสั่นสะเทือนจากการจราจร และจากการก่อสร้าง</li> <li>- ปัญหาการจราจรคับคั่ง/ติดขัดบนถนน ใกล้เคียง/อุบัติเหตุจากการจราจร</li> <li>- ปัญหาด้านอาชญากรรม ความปลอดภัยในชีวิตและทรัพย์สิน</li> <li>- ปัญหาฝุ่นละอองฟุ้งกระจาย</li> <li>- ปัญหาจากภัยธรรมชาติ</li> <li>- ปัญหาการถูกบดบังแสงแดด กระแสลม และคลื่น/สัญญาณโทรทัศน์จากอาคารข้างเคียง</li> </ul>
				<ul style="list-style-type: none"> <li>- ไม่มีปัญหาและผลกระทบสิ่งแวดล้อมใดๆ</li> </ul>

**ที่มา :** จากการสำรวจของบริษัทที่ปรึกษา เมื่อเดือนมิถุนายนถึงเดือนพฤศจิกายน 2568

บริษัท คุุณาลัย จำกัด (มหาชน)  
AEI.Co.,Ltd.

3-227

**ที่มา :** จากการสำรวจของบริษัทที่ปรึกษา เมื่อเดือนมิถุนายนถึงเดือนพฤศจิกายน 2568

ตารางที่ 3.4.3-15 สรุปข้อมูลพื้นฐานของผู้ตอบแบบสอบถามกลุ่มที่ 1 คร่าวเรือนในระยะ 0 ถึง 100 เมตร จากขอบเขตพื้นที่โครงการ จำนวน 94 คร่าวเรือน

ลำดับ	บ้านเลขที่	รายละเอียดข้อมูลพื้นฐาน	ข้อมูลด้านสาธารณูปโภคและสิ่งแวดล้อม	สภาพปัญหาสิ่งแวดล้อมปัจจุบัน
				- ปัญหาความสะอาดน้ำดื่ม-น้ำใช้
				- ปัญหาการขาดแคลนและความสะอาดน้ำดื่ม-น้ำใช้ - ปัญหากระแสไฟฟ้าตกหรือดับบ่อยครั้ง

หมายเหตุ : บริษัทที่ปรึกษาจะปกปิดข้อมูลส่วนบุคคลให้เป็นไปตามพระราชบัญญัติข้อมูลข่าวสารของทางราชการ พ.ศ. 2540 และพระราชบัญญัติคุ้มครองข้อมูลส่วนบุคคล พ.ศ. 2562 ในรายงานฉบับสมบูรณ์

ที่มา : จากการสำรวจของบริษัทที่ปรึกษา เมื่อเดือนมิถุนายนถึงเดือนพฤศจิกายน 2568

ตารางที่ 3.4.3-15 สรุปข้อมูลพื้นฐานของผู้ตอบแบบสอบถามกลุ่มที่ 1 คราวเรือนในระยะ 0 ถึง 100 เมตร จากขอบเขตพื้นที่โครงการ จำนวน 94 คราวเรือน

ลำดับ	บ้านเลขที่	รายละเอียดข้อมูลพื้นฐาน	ข้อมูลด้านสาธารณูปโภคและสิ่งแวดล้อม	สภาพปัญหาสิ่งแวดล้อมปัจจุบัน
				- ปัญหากระแสไฟฟ้าตกหรือดับบ่อยครั้ง
				- ปัญหาความสะอาดน้ำดื่ม-น้ำใช้ - ปัญหาการจราจรคับคั่ง/ติดขัดบนถนนใกล้เคียง

หมายเหตุ : บริษัทที่ปรึกษาจะปกปิดข้อมูลส่วนบุคคลให้เป็นไปตามพระราชบัญญัติข้อมูลข่าวสารของทางราชการ พ.ศ. 2540 และพระราชบัญญัติคุ้มครองข้อมูลส่วนบุคคล พ.ศ. 2562 ในรายงานฉบับสมบูรณ์

ที่มา : จากการสำรวจของบริษัทที่ปรึกษา เมื่อเดือนมิถุนายนถึงเดือนพฤศจิกายน 2568



ตารางที่ 3.4.3-15 สรุปข้อมูลพื้นฐานของผู้ตอบแบบสอบถามกลุ่มที่ 1 ครั้วเรือนในระยะ 0 ถึง 100 เมตร จากขอบเขตพื้นที่โครงการ จำนวน 94 ครั้วเรือน

ลำดับ	บ้านเลขที่	รายละเอียดข้อมูลพื้นฐาน	ข้อมูลด้านสาธารณูปโภคและสิ่งแวดล้อม	สภาพปัญหาสิ่งแวดล้อมปัจจุบัน
				- ไม่มีปัญหาและผลกระทบสิ่งแวดล้อมใดๆ
				<ul style="list-style-type: none"> <li>- ปัญหาความสะอาดน้ำดื่ม-น้ำใช้</li> <li>- ไม่มีปัญหาและผลกระทบสิ่งแวดล้อมใดๆ</li> <li>- ปัญหาการจัดเก็บมูลฝอยไม่ทัน/มูลฝอยตกค้าง/กลิ่นเหม็นรบกวน</li> <li>- ปัญหาการจราจรคับคั่ง/ติดขัดบนถนน</li> <li>- ใกล้เคียง/อุบัติเหตุจากการจราจร</li> </ul>

หมายเหตุ : บริษัทที่ปรึกษาจะปกปิดข้อมูลส่วนบุคคลให้เป็นไปตามพระราชบัญญัติข้อมูลข่าวสารของทางราชการ พ.ศ. 2540 และพระราชบัญญัติคุ้มครองข้อมูลส่วนบุคคล พ.ศ. 2562 ในรายงานฉบับสมบูรณ์

ที่มา : จากการสำรวจของบริษัทที่ปรึกษา เมื่อเดือนมิถุนายนถึงเดือนพฤศจิกายน 2568

บริษัท คุุณาลัย จำกัด (มหาชน)  
AEI.Co.,Ltd.

ลำดับ	บ้านเลขที่	รายละเอียดข้อมูลพื้นฐาน	ข้อมูลด้านสาธารณูปโภคและสิ่งแวดล้อม	สภาพปัญหาสิ่งแวดล้อมปัจจุบัน
				<ul style="list-style-type: none"> <li>- ปัญหาการขาดแคลนและความสะอาดน้ำดื่ม-น้ำใช้</li> <li>- ไม่มีปัญหาและผลกระทบสิ่งแวดล้อมใดๆ</li> <li>- ปัญหากระแสไฟฟ้าตกหรือดับบ่อยครั้ง</li> <li>- ปัญหาการปล่อยน้ำเสียที่ไม่ได้บำบัดลงแหล่งน้ำธรรมชาติ</li> <li>- ปัญหาการระบายน้ำไม่ทัน/ท่อระบายน้ำอุดตัน</li> <li>- ปัญหาน้ำท่วมจากฝนตกหนัก</li> <li>- ปัญหาการจัดเก็บมูลฝอยไม่ทัน/มูลฝอยตกค้าง/กลิ่นเหม็นรบกวน</li> <li>- ปัญหาเสียงดังรบกวนและแรงสั่นสะเทือนจากการจราจร</li> <li>- ปัญหาเสียงดังรบกวนจากการก่อสร้าง</li> <li>- ปัญหาการจราจรคับคั่ง/ติดขัดบนถนนใกล้เคียง/อุบัติเหตุจากการจราจร</li> <li>- ปัญหาจากภัยธรรมชาติ</li> <li>- ปัญหาการถูกบดบังกระแสลมและคลื่น/สัญญาณโทรทัศน์จากอาคารข้างเคียง</li> </ul>
				<ul style="list-style-type: none"> <li>- ปัญหาการขาดแคลนและความสะอาดน้ำดื่ม-น้ำใช้</li> <li>- ปัญหากระแสไฟฟ้าตกหรือดับบ่อยครั้ง</li> <li>- ปัญหาการปล่อยน้ำเสียที่ไม่ได้บำบัดลงแหล่งน้ำธรรมชาติ</li> </ul>

**ที่มา :** จากการสำรวจของบริษัทที่ปรึกษา เมื่อเดือนมิถุนายนถึงเดือนพฤศจิกายน 2568

ลำดับ	บ้านเลขที่	รายละเอียดข้อมูลพื้นฐาน	ข้อมูลด้านสาธารณสุขโรคและสิ่งแวดล้อม	สภาพปัญหาสิ่งแวดล้อมปัจจุบัน
				<ul style="list-style-type: none"> <li>- ปัญหาการระบายน้ำไม่ทัน/ท่อระบายน้ำอุดตัน</li> <li>- ปัญหาน้ำท่วมจากฝนตกหนัก</li> <li>- ปัญหาการจัดเก็บมูลฝอยไม่ทัน/มูลฝอยตกค้าง/กลิ่นเหม็นรบกวน</li> <li>- ปัญหาเสียงดังรบกวนและแรงสั่นสะเทือนจากการจราจร</li> <li>- ปัญหาเสียงดังรบกวนจากการก่อสร้าง</li> <li>- ปัญหาการจราจรคับคั่ง/ติดขัดบนถนนใกล้เคียง/อุบัติเหตุจากการจราจร</li> <li>- ปัญหาด้านอาชญากรรม ความปลอดภัยในชีวิตและทรัพย์สิน</li> <li>- ปัญหาฝุ่นละอองฟุ้งกระจาย</li> <li>- ปัญหาจากภัยธรรมชาติ</li> <li>- ปัญหาการถูกบดบังแสงแดด กระแสลม และคลื่น/สัญญาณโทรคมนาคมจากอาคารข้างเคียง</li> </ul>
				<ul style="list-style-type: none"> <li>- ไม่มีปัญหาและผลกระทบสิ่งแวดล้อมใดๆ</li> </ul>

**ที่มา :** จากการสำรวจของบริษัทที่ปรึกษา เมื่อเดือนมิถุนายนถึงเดือนพฤศจิกายน 2568

ตารางที่ 3.4.3-15 สรุปข้อมูลพื้นฐานของผู้ตอบแบบสอบถามกลุ่มที่ 1 ครั้วเรือนในระยะ 0 ถึง 100 เมตร จากขอบเขตพื้นที่โครงการ จำนวน 94 ครั้วเรือน

ลำดับ	บ้านเลขที่	รายละเอียดข้อมูลพื้นฐาน	ข้อมูลด้านสาธารณูปโภคและสิ่งแวดล้อม	สภาพปัญหาสิ่งแวดล้อมปัจจุบัน
				- ไม่มีปัญหาและผลกระทบสิ่งแวดล้อมใดๆ

หมายเหตุ : บริษัทที่ปรึกษาจะปกปิดข้อมูลส่วนบุคคลให้เป็นไปตามพระราชบัญญัติข้อมูลข่าวสารของทางราชการ พ.ศ. 2540 และพระราชบัญญัติคุ้มครองข้อมูลส่วนบุคคล พ.ศ. 2562 ในรายงานฉบับสมบูรณ์

ที่มา : จากการสำรวจของบริษัทที่ปรึกษา เมื่อเดือนมิถุนายนถึงเดือนพฤศจิกายน 2568

### ผลการสอบถามความคิดเห็นครั้งที่ 1 และครั้งที่ 2 กลุ่มที่ 1 ครั้วเรือนในระยะ 0 ถึง 100 เมตร จากขอบเขตพื้นที่โครงการ จำนวน 94 ครั้วเรือน

หลังจากได้รับข้อมูลพื้นฐานและข้อห่วงกังวลจากผู้ตอบแบบสอบถามกลุ่มที่ 1 ซึ่งประกอบด้วย ครั้วเรือนที่อยู่ในระยะ 0 ถึง 100 เมตรจากขอบเขตพื้นที่โครงการ บริษัทที่ปรึกษาได้นำข้อมูลดังกล่าวมา พิจารณาประกอบการจัดทำรายงานฯ และร่างมาตรการป้องกันและแก้ไขผลกระทบสิ่งแวดล้อม โดยได้ ประชาสัมพันธ์ร่างดังกล่าวให้ผู้ตอบแบบสอบถามทราบผ่านเอกสารที่มีคิวอาร์โค้ด พร้อมทั้งได้สอบถามความ คิดเห็นเกี่ยวกับข้อวิตกกังวลเกี่ยวกับผลกระทบจากการดำเนินโครงการทั้งในระยะก่อสร้างและระยะ ดำเนินการเพิ่มเติม ก่อนนำข้อมูลเหล่านั้นมาปรับปรุงร่างมาตรการป้องกันและแก้ไขผลกระทบสิ่งแวดล้อม

จากนั้น บริษัทฯ ได้นำร่างมาตรการฯ กลับไปนำเสนอให้ครั้วเรือนในระยะดังกล่าวทราบและ พิจารณาอีกครั้งในการสอบถามความคิดเห็นครั้งที่ 2

ในการสอบถามความคิดเห็นครั้งที่ 2 พบว่า ครั้วเรือนทั้ง 94 ครั้วเรือนที่ได้ทำการสอบถามให้ ความเห็นว่ามาตรการต่างๆ ที่กำหนดขึ้นมีความเพียงพอทั้งในช่วงระยะก่อสร้างและระยะดำเนินการ อย่างไรก็ตาม ในช่วงก่อสร้างต้องการให้โครงการปฏิบัติตามมาตรการป้องกันและแก้ไขผลกระทบสิ่งแวดล้อมที่กำหนดไว้ อย่างเคร่งครัด เพื่อป้องกันและลดผลกระทบที่จะเกิดขึ้นต่อสภาพแวดล้อมในพื้นที่

สำหรับข้อวิตกกังวลเกี่ยวกับผลกระทบที่อาจเกิดขึ้นจากโครงการในระยะก่อสร้างและระยะ ดำเนินการที่ได้จากการสอบถามครั้งที่ 1 และข้อคิดเห็นต่อความเพียงพอของมาตรการที่ได้จากการสอบถาม ครั้งที่ 2 ของกลุ่มที่ 1 ครั้วเรือนในระยะ 0 ถึง 100 เมตร สามารถสรุปได้ดังตารางที่ 3.4.3-16

ตารางที่ 3.4.3-16 ผลการสอบถามความคิดเห็นครั้งที่ 1 และครั้งที่ 2 ของกลุ่มที่ 1 ครั้วเรือนในระยะ 0 ถึง 100 เมตร จากขอบเขตพื้นที่โครงการ จำนวน 94 ครั้วเรือน

ลำดับ	บ้านเลขที่	ความคิดเห็น/ข้อห่วงกังวลต่อโครงการ ที่ได้จากการสอบถามความคิดเห็นครั้งที่ 1	ความคิดเห็นต่อการดำเนินโครงการ และร่างมาตรการฯ ที่ได้จากการสอบถามความคิดเห็นครั้งที่ 2
			<p>1. ความคิดเห็นต่อการดำเนินโครงการ เห็นด้วย</p> <p>2. ข้อเสนอแนะเพิ่มเติมต่อร่างมาตรการฯ เห็นด้วยกับร่างมาตรการฯ และทุกมาตรการมีความ เหมาะสมและเพียงพอแล้ว ทั้งในระยะก่อสร้างและ ระยะดำเนินการ แต่โครงการต้องปฏิบัติตามอย่าง เคร่งครัด</p>

หมายเหตุ : <sup>1</sup> ใช้บ้านเลขที่เดียวกัน

: บริษัทที่ปรึกษาจะปกปิดข้อมูลส่วนบุคคลให้เป็นไปตามพระราชบัญญัติข้อมูลข่าวสารของทางราชการ พ.ศ. 2540 และพระราชบัญญัติคุ้มครองข้อมูลส่วนบุคคล พ.ศ. 2562 ในรายงานฉบับสมบูรณ์

ที่มา : จากการสำรวจของบริษัทที่ปรึกษา เมื่อเดือนมิถุนายนถึงเดือนพฤศจิกายน 2568

ตารางที่ 3.4.3-16 ผลการสอบถามความคิดเห็นครั้งที่ 1 และครั้งที่ 2 ของกลุ่มที่ 1 ครั้วเรือนในระยะ 0 ถึง 100 เมตร จากขอบเขตพื้นที่โครงการ จำนวน 94 ครั้วเรือน

ลำดับ	บ้านเลขที่	ความคิดเห็น/ข้อห่วงกังวลต่อโครงการ ที่ได้จากการสอบถามความคิดเห็นครั้งที่ 1	ความคิดเห็นต่อการดำเนินโครงการ และร่างมาตรการฯ ที่ได้จากการสอบถามความคิดเห็นครั้งที่ 2
			<p>1. ความคิดเห็นต่อการดำเนินโครงการ</p> <p>- เห็นด้วย</p> <p>2. ข้อเสนอแนะเพิ่มเติมต่อร่างมาตรการฯ</p> <p>- เห็นด้วยกับร่างมาตรการฯ และทุกมาตรการมีความเหมาะสมและเพียงพอแล้ว ทั้งในระยะก่อสร้างและระยะดำเนินการ แต่โครงการต้องปฏิบัติตามอย่างเคร่งครัด</p>
			<p>1. ความคิดเห็นต่อการดำเนินโครงการ</p> <p>- เห็นด้วย</p> <p>2. ข้อเสนอแนะเพิ่มเติมต่อร่างมาตรการฯ</p> <p>- เห็นด้วยกับร่างมาตรการฯ และทุกมาตรการมีความเหมาะสมและเพียงพอแล้ว ทั้งในระยะก่อสร้างและระยะดำเนินการ แต่โครงการต้องปฏิบัติตามอย่างเคร่งครัด</p>

หมายเหตุ : <sup>1</sup> ใช้บ้านเลขที่เดียวกัน

: บริษัทที่ปรึกษาจะปกปิดข้อมูลส่วนบุคคลให้เป็นไปตามพระราชบัญญัติข้อมูลข่าวสารของทางราชการ พ.ศ. 2540 และพระราชบัญญัติคุ้มครองข้อมูลส่วนบุคคล พ.ศ. 2562 ในรายงานฉบับสมบูรณ์

ที่มา : จากการสำรวจของบริษัทที่ปรึกษา เมื่อเดือนมิถุนายนถึงเดือนพฤศจิกายน 2568



ตารางที่ 3.4.3-16 ผลการสอบถามความคิดเห็นครั้งที่ 1 และครั้งที่ 2 ของกลุ่มที่ 1 ครั้วเรือนในระยะ 0 ถึง 100 เมตร จากขอบเขตพื้นที่โครงการ จำนวน 94 ครั้วเรือน

ลำดับ	บ้านเลขที่	ความคิดเห็น/ข้อห่วงกังวลต่อโครงการ ที่ได้จากการสอบถามความคิดเห็นครั้งที่ 1	ความคิดเห็นต่อการดำเนินโครงการ และร่างมาตรการฯ ที่ได้จากการสอบถามความคิดเห็นครั้งที่ 2
			1. ความคิดเห็นต่อการดำเนินโครงการ - เห็นด้วย 2. ข้อเสนอแนะเพิ่มเติมต่อร่างมาตรการฯ - เห็นด้วยกับร่างมาตรการฯ และทุกมาตรการมีความ เหมาะสมและเพียงพอแล้ว ทั้งในระยะก่อสร้างและ ระยะดำเนินการ แต่โครงการต้องปฏิบัติตามอย่าง เคร่งครัด

หมายเหตุ : <sup>1</sup> ใช้บ้านเลขที่เดียวกัน  
: บริษัทที่ปรึกษาจะปกปิดข้อมูลส่วนบุคคลให้เป็นไปตามพระราชบัญญัติข้อมูลข่าวสารของทางราชการ พ.ศ. 2540 และพระราชบัญญัติคุ้มครองข้อมูลส่วนบุคคล พ.ศ. 2562 ในรายงานฉบับสมบูรณ์  
ที่มา : จากการสำรวจของบริษัทที่ปรึกษา เมื่อเดือนมิถุนายนถึงเดือนพฤศจิกายน 2568

ตารางที่ 3.4.3-16 ผลการสอบถามความคิดเห็นครั้งที่ 1 และครั้งที่ 2 ของกลุ่มที่ 1 ครั้วเรือนในระยะ 0 ถึง 100 เมตร จากขอบเขตพื้นที่โครงการ จำนวน 94 ครั้วเรือน

ลำดับ	บ้านเลขที่	ความคิดเห็น/ข้อห่วงกังวลต่อโครงการ ที่ได้จากการสอบถามความคิดเห็นครั้งที่ 1	ความคิดเห็นต่อการดำเนินโครงการ และร่างมาตรการฯ ที่ได้จากการสอบถามความคิดเห็นครั้งที่ 2
			<p>1. ความคิดเห็นต่อการดำเนินโครงการ</p> <p>- เห็นด้วย</p> <p>2. ข้อเสนอแนะเพิ่มเติมต่อร่างมาตรการฯ</p> <p>- เห็นด้วยกับร่างมาตรการฯ และทุกมาตรการมีความเหมาะสมและเพียงพอแล้ว ทั้งในระยะก่อสร้างและระยะดำเนินการ แต่โครงการต้องปฏิบัติตามอย่างเคร่งครัด</p>
			<p>1. ความคิดเห็นต่อการดำเนินโครงการ</p> <p>- เห็นด้วย</p> <p>2. ข้อเสนอแนะเพิ่มเติมต่อร่างมาตรการฯ</p>

หมายเหตุ : <sup>1</sup> ใช้บ้านเลขที่เดียวกัน

: บริษัทที่ปรึกษาจะปกปิดข้อมูลส่วนบุคคลให้เป็นไปตามพระราชบัญญัติข้อมูลข่าวสารของทางราชการ พ.ศ. 2540 และพระราชบัญญัติคุ้มครองข้อมูลส่วนบุคคล พ.ศ. 2562 ในรายงานฉบับสมบูรณ์

ที่มา : จากการสำรวจของบริษัทที่ปรึกษา เมื่อเดือนมิถุนายนถึงเดือนพฤศจิกายน 2568

ตารางที่ 3.4.3-16 ผลการสอบถามความคิดเห็นครั้งที่ 1 และครั้งที่ 2 ของกลุ่มที่ 1 ครีวเรือนในระยะ 0 ถึง 100 เมตร จากขอบเขตพื้นที่โครงการ จำนวน 94 ครีวเรือน

ลำดับ	บ้านเลขที่	ความคิดเห็น/ข้อห่วงกังวลต่อโครงการ ที่ได้จากการสอบถามความคิดเห็นครั้งที่ 1	ความคิดเห็นต่อการดำเนินโครงการ และร่างมาตรการฯ ที่ได้จากการสอบถามความคิดเห็นครั้งที่ 2
			- เห็นด้วยกับร่างมาตรการฯ และทุกมาตรการมีความเหมาะสมและเพียงพอแล้ว ทั้งในระยะก่อสร้างและระยะดำเนินการ แต่โครงการต้องปฏิบัติตามอย่างเคร่งครัด
			1. ความคิดเห็นต่อการดำเนินโครงการ - เห็นด้วย 2. ข้อเสนอแนะเพิ่มเติมต่อร่างมาตรการฯ - เห็นด้วยกับร่างมาตรการฯ และทุกมาตรการมีความเหมาะสมและเพียงพอแล้ว ทั้งในระยะก่อสร้างและระยะดำเนินการ แต่โครงการต้องปฏิบัติตามอย่าง

หมายเหตุ : <sup>1</sup> ใช้บ้านเลขที่เดียวกัน

: บริษัทที่ปรึกษาจะปกปิดข้อมูลส่วนบุคคลให้เป็นไปตามพระราชบัญญัติข้อมูลข่าวสารของทางราชการ พ.ศ. 2540 และพระราชบัญญัติคุ้มครองข้อมูลส่วนบุคคล พ.ศ. 2562 ในรายงานฉบับสมบูรณ์

ที่มา : จากการสำรวจของบริษัทที่ปรึกษา เมื่อเดือนมิถุนายนถึงเดือนพฤศจิกายน 2568

ตารางที่ 3.4.3-16 ผลการสอบถามความคิดเห็นครั้งที่ 1 และครั้งที่ 2 ของกลุ่มที่ 1 ครั้วเรือนในระยะ 0 ถึง 100 เมตร จากขอบเขตพื้นที่โครงการ จำนวน 94 ครั้วเรือน

ลำดับ	บ้านเลขที่	ความคิดเห็น/ข้อห่วงกังวลต่อโครงการ ที่ได้จากการสอบถามความคิดเห็นครั้งที่ 1	ความคิดเห็นต่อการดำเนินโครงการ และร่างมาตรการฯ ที่ได้จากการสอบถามความคิดเห็นครั้งที่ 2
			เคร่งครัด
			1. ความคิดเห็นต่อการดำเนินโครงการ - เห็นด้วย 2. ข้อเสนอแนะเพิ่มเติมต่อร่างมาตรการฯ - เห็นด้วยกับร่างมาตรการฯ และทุกมาตรการมีความ เหมาะสมและเพียงพอแล้ว ทั้งในระยะก่อสร้างและ ระยะดำเนินการ แต่โครงการต้องปฏิบัติตามอย่าง เคร่งครัด

หมายเหตุ : <sup>1</sup> ใช้บ้านเลขที่เดียวกัน

: บริษัทที่ปรึกษาจะปกปิดข้อมูลส่วนบุคคลให้เป็นไปตามพระราชบัญญัติข้อมูลข่าวสารของทางราชการ พ.ศ. 2540 และพระราชบัญญัติคุ้มครองข้อมูลส่วนบุคคล พ.ศ. 2562 ในรายงานฉบับสมบูรณ์

ที่มา : จากการสำรวจของบริษัทที่ปรึกษา เมื่อเดือนมิถุนายนถึงเดือนพฤศจิกายน 2568

ตารางที่ 3.4.3-16 ผลการสอบถามความคิดเห็นครั้งที่ 1 และครั้งที่ 2 ของกลุ่มที่ 1 ครั้วเรือนในระยะ 0 ถึง 100 เมตร จากขอบเขตพื้นที่โครงการ จำนวน 94 ครั้วเรือน

ลำดับ	บ้านเลขที่	ความคิดเห็น/ข้อห่วงกังวลต่อโครงการ ที่ได้จากการสอบถามความคิดเห็นครั้งที่ 1	ความคิดเห็นต่อการดำเนินโครงการ และร่างมาตรการฯ ที่ได้จากการสอบถามความคิดเห็นครั้งที่ 2
			<p>1. ความคิดเห็นต่อการดำเนินโครงการ</p> <p>- เห็นด้วย</p> <p>2. ข้อเสนอแนะเพิ่มเติมต่อร่างมาตรการฯ</p> <p>- เห็นด้วยกับร่างมาตรการฯ และทุกมาตรการมีความเหมาะสมและเพียงพอแล้ว ทั้งในระยะก่อสร้างและระยะดำเนินการ แต่โครงการต้องปฏิบัติตามอย่างเคร่งครัด</p>
			<p>1. ความคิดเห็นต่อการดำเนินโครงการ</p> <p>- เห็นด้วย</p> <p>2. ข้อเสนอแนะเพิ่มเติมต่อร่างมาตรการฯ</p>

หมายเหตุ : <sup>1</sup> ใช้บ้านเลขที่เดียวกัน

: บริษัทที่ปรึกษาจะปกปิดข้อมูลส่วนบุคคลให้เป็นไปตามพระราชบัญญัติข้อมูลข่าวสารของทางราชการ พ.ศ. 2540 และพระราชบัญญัติคุ้มครองข้อมูลส่วนบุคคล พ.ศ. 2562 ในรายงานฉบับสมบูรณ์

ที่มา : จากการสำรวจของบริษัทที่ปรึกษา เมื่อเดือนมิถุนายนถึงเดือนพฤศจิกายน 2568

ตารางที่ 3.4.3-16 ผลการสอบถามความคิดเห็นครั้งที่ 1 และครั้งที่ 2 ของกลุ่มที่ 1 ครีวเรือนในระยะ 0 ถึง 100 เมตร จากขอบเขตพื้นที่โครงการ จำนวน 94 ครีวเรือน

ลำดับ	บ้านเลขที่	ความคิดเห็น/ข้อห่วงกังวลต่อโครงการ ที่ได้จากการสอบถามความคิดเห็นครั้งที่ 1	ความคิดเห็นต่อการดำเนินโครงการ และร่างมาตรการฯ ที่ได้จากการสอบถามความคิดเห็นครั้งที่ 2
			- เห็นด้วยกับร่างมาตรการฯ และทุกมาตรการมีความเหมาะสมและเพียงพอแล้ว ทั้งในระยะก่อสร้างและระยะดำเนินการ แต่โครงการต้องปฏิบัติตามอย่างเคร่งครัด
			<p>1. ความคิดเห็นต่อการดำเนินโครงการ</p> <p>- เห็นด้วย</p> <p>2. ข้อเสนอแนะเพิ่มเติมต่อร่างมาตรการฯ</p> <p>- เห็นด้วยกับร่างมาตรการฯ และทุกมาตรการมีความเหมาะสมและเพียงพอแล้ว ทั้งในระยะก่อสร้างและระยะดำเนินการ แต่โครงการต้องปฏิบัติตามอย่างเคร่งครัด</p>

หมายเหตุ : <sup>1</sup> ใช้บ้านเลขที่เดียวกัน

: บริษัทที่ปรึกษาจะปกปิดข้อมูลส่วนบุคคลให้เป็นไปตามพระราชบัญญัติข้อมูลข่าวสารของทางราชการ พ.ศ. 2540 และพระราชบัญญัติคุ้มครองข้อมูลส่วนบุคคล พ.ศ. 2562 ในรายงานฉบับสมบูรณ์

ที่มา : จากการสำรวจของบริษัทที่ปรึกษา เมื่อเดือนมิถุนายนถึงเดือนพฤศจิกายน 2568

ตารางที่ 3.4.3-16 ผลการสอบถามความคิดเห็นครั้งที่ 1 และครั้งที่ 2 ของกลุ่มที่ 1 ครั้วเรือนในระยะ 0 ถึง 100 เมตร จากขอบเขตพื้นที่โครงการ จำนวน 94 ครั้วเรือน

ลำดับ	บ้านเลขที่	ความคิดเห็น/ข้อห่วงกังวลต่อโครงการ ที่ได้จากการสอบถามความคิดเห็นครั้งที่ 1	ความคิดเห็นต่อการดำเนินโครงการ และร่างมาตรการฯ ที่ได้จากการสอบถามความคิดเห็นครั้งที่ 2
			<p>1. ความคิดเห็นต่อการดำเนินโครงการ</p> <p>- เห็นด้วย</p> <p>2. ข้อเสนอแนะเพิ่มเติมต่อร่างมาตรการฯ</p> <p>- เห็นด้วยกับร่างมาตรการฯ และทุกมาตรการมีความเหมาะสมและเพียงพอแล้ว ทั้งในระยะก่อสร้างและระยะดำเนินการ แต่โครงการต้องปฏิบัติตามอย่างเคร่งครัด</p>
			<p>1. ความคิดเห็นต่อการดำเนินโครงการ</p> <p>- เห็นด้วย</p> <p>2. ข้อเสนอแนะเพิ่มเติมต่อร่างมาตรการฯ</p> <p>- เห็นด้วยกับร่างมาตรการฯ และทุกมาตรการมีความเหมาะสมและเพียงพอแล้ว ทั้งในระยะก่อสร้างและระยะดำเนินการ แต่โครงการต้องปฏิบัติตามอย่างเคร่งครัด</p>

หมายเหตุ : <sup>1</sup> ใช้บ้านเลขที่เดียวกัน

: บริษัทที่ปรึกษาจะปกปิดข้อมูลส่วนบุคคลให้เป็นไปตามพระราชบัญญัติข้อมูลข่าวสารของทางราชการ พ.ศ. 2540 และพระราชบัญญัติคุ้มครองข้อมูลส่วนบุคคล พ.ศ. 2562 ในรายงานฉบับสมบูรณ์

ที่มา : จากการสำรวจของบริษัทที่ปรึกษา เมื่อเดือนมิถุนายนถึงเดือนพฤศจิกายน 2568



ตารางที่ 3.4.3-16 ผลการสอบถามความคิดเห็นครั้งที่ 1 และครั้งที่ 2 ของกลุ่มที่ 1 ครีวเรือนในระยะ 0 ถึง 100 เมตร จากขอบเขตพื้นที่โครงการ จำนวน 94 ครีวเรือน

ลำดับ	บ้านเลขที่	ความคิดเห็น/ข้อห่วงกังวลต่อโครงการ ที่ได้จากการสอบถามความคิดเห็นครั้งที่ 1	ความคิดเห็นต่อการดำเนินโครงการ และร่างมาตรการฯ ที่ได้จากการสอบถามความคิดเห็นครั้งที่ 2
			<p>1. ความคิดเห็นต่อการดำเนินโครงการ</p> <p>- เห็นด้วย</p> <p>2. ข้อเสนอแนะเพิ่มเติมต่อร่างมาตรการฯ</p> <p>- เห็นด้วยกับร่างมาตรการฯ และทุกมาตรการมีความเหมาะสมและเพียงพอแล้ว ทั้งในระยะก่อสร้างและระยะดำเนินการ แต่โครงการต้องปฏิบัติตามอย่างเคร่งครัด</p>
			<p>1. ความคิดเห็นต่อการดำเนินโครงการ</p> <p>- เห็นด้วย</p> <p>2. ข้อเสนอแนะเพิ่มเติมต่อร่างมาตรการฯ</p> <p>- เห็นด้วยกับร่างมาตรการฯ และทุกมาตรการมีความเหมาะสมและเพียงพอแล้ว ทั้งในระยะก่อสร้างและระยะดำเนินการ แต่โครงการต้องปฏิบัติตามอย่างเคร่งครัด</p>

หมายเหตุ : <sup>1</sup> ใช้บ้านเลขที่เดียวกัน

: บริษัทที่ปรึกษาจะปกปิดข้อมูลส่วนบุคคลให้เป็นไปตามพระราชบัญญัติข้อมูลข่าวสารของทางราชการ พ.ศ. 2540 และพระราชบัญญัติคุ้มครองข้อมูลส่วนบุคคล พ.ศ. 2562 ในรายงานฉบับสมบูรณ์

ที่มา : จากการสำรวจของบริษัทที่ปรึกษา เมื่อเดือนมิถุนายนถึงเดือนพฤศจิกายน 2568

ตารางที่ 3.4.3-16 ผลการสอบถามความคิดเห็นครั้งที่ 1 และครั้งที่ 2 ของกลุ่มที่ 1 ครั้วเรือนในระยะ 0 ถึง 100 เมตร จากขอบเขตพื้นที่โครงการ จำนวน 94 ครั้วเรือน

ลำดับ	บ้านเลขที่	ความคิดเห็น/ข้อห่วงกังวลต่อโครงการ ที่ได้จากการสอบถามความคิดเห็นครั้งที่ 1	ความคิดเห็นต่อการดำเนินโครงการ และร่างมาตรการฯ ที่ได้จากการสอบถามความคิดเห็นครั้งที่ 2

หมายเหตุ : <sup>1</sup> ใช้บ้านเลขที่เดียวกัน

: บริษัทที่ปรึกษาจะปกปิดข้อมูลส่วนบุคคลให้เป็นไปตามพระราชบัญญัติข้อมูลข่าวสารของทางราชการ พ.ศ. 2540 และพระราชบัญญัติคุ้มครองข้อมูลส่วนบุคคล พ.ศ. 2562 ในรายงานฉบับสมบูรณ์

ที่มา : จากการสำรวจของบริษัทที่ปรึกษา เมื่อเดือนมิถุนายนถึงเดือนพฤศจิกายน 2568

ตารางที่ 3.4.3-16 ผลการสอบถามความคิดเห็นครั้งที่ 1 และครั้งที่ 2 ของกลุ่มที่ 1 ครีวเรือนในระยะ 0 ถึง 100 เมตร จากขอบเขตพื้นที่โครงการ จำนวน 94 ครีวเรือน

ลำดับ	บ้านเลขที่	ความคิดเห็น/ข้อห่วงกังวลต่อโครงการ ที่ได้จากการสอบถามความคิดเห็นครั้งที่ 1	ความคิดเห็นต่อการดำเนินโครงการ และร่างมาตรการฯ ที่ได้จากการสอบถามความคิดเห็นครั้งที่ 2
			<p>1. ความคิดเห็นต่อการดำเนินโครงการ</p> <p>- เห็นด้วย</p> <p>2. ข้อเสนอแนะเพิ่มเติมต่อร่างมาตรการฯ</p> <p>- เห็นด้วยกับร่างมาตรการฯ และทุกมาตรการมีความเหมาะสมและเพียงพอแล้ว ทั้งในระยะก่อสร้างและระยะดำเนินการ แต่โครงการต้องปฏิบัติตามอย่างเคร่งครัด</p>
			<p>1. ความคิดเห็นต่อการดำเนินโครงการ</p> <p>- เห็นด้วย</p> <p>2. ข้อเสนอแนะเพิ่มเติมต่อร่างมาตรการฯ</p> <p>- เห็นด้วยกับร่างมาตรการฯ และทุกมาตรการมีความเหมาะสมและเพียงพอแล้ว ทั้งในระยะก่อสร้างและระยะดำเนินการ แต่โครงการต้องปฏิบัติตามอย่างเคร่งครัด</p>
			<p>1. ความคิดเห็นต่อการดำเนินโครงการ</p> <p>- เห็นด้วย</p> <p>2. ข้อเสนอแนะเพิ่มเติมต่อร่างมาตรการฯ</p> <p>- เห็นด้วยกับร่างมาตรการฯ และทุกมาตรการมีความเหมาะสมและเพียงพอแล้ว ทั้งในระยะก่อสร้างและระยะดำเนินการ แต่โครงการต้องปฏิบัติตามอย่างเคร่งครัด</p>

หมายเหตุ : <sup>1</sup> ใช้บ้านเลขที่เดียวกัน

: บริษัทที่ปรึกษาจะปกปิดข้อมูลส่วนบุคคลให้เป็นไปตามพระราชบัญญัติข้อมูลข่าวสารของทางราชการ พ.ศ. 2540 และพระราชบัญญัติคุ้มครองข้อมูลส่วนบุคคล พ.ศ. 2562 ในรายงานฉบับสมบูรณ์

ที่มา : จากการสำรวจของบริษัทที่ปรึกษา เมื่อเดือนมิถุนายนถึงเดือนพฤศจิกายน 2568

ตารางที่ 3.4.3-16 ผลการสอบถามความคิดเห็นครั้งที่ 1 และครั้งที่ 2 ของกลุ่มที่ 1 ครั้วเรือนในระยะ 0 ถึง 100 เมตร จากขอบเขตพื้นที่โครงการ จำนวน 94 ครั้วเรือน

ลำดับ	บ้านเลขที่	ความคิดเห็น/ข้อห่วงกังวลต่อโครงการ ที่ได้จากการสอบถามความคิดเห็นครั้งที่ 1	ความคิดเห็นต่อการดำเนินโครงการ และร่างมาตรการฯ ที่ได้จากการสอบถามความคิดเห็นครั้งที่ 2

หมายเหตุ : <sup>1</sup> ใช้บ้านเลขที่เดียวกัน

: บริษัทที่ปรึกษาจะปกปิดข้อมูลส่วนบุคคลให้เป็นไปตามพระราชบัญญัติข้อมูลข่าวสารของทางราชการ พ.ศ. 2540 และพระราชบัญญัติคุ้มครองข้อมูลส่วนบุคคล พ.ศ. 2562 ในรายงานฉบับสมบูรณ์

ที่มา : จากการสำรวจของบริษัทที่ปรึกษา เมื่อเดือนมิถุนายนถึงเดือนพฤศจิกายน 2568

ตารางที่ 3.4.3-16 ผลการสอบถามความคิดเห็นครั้งที่ 1 และครั้งที่ 2 ของกลุ่มที่ 1 ครั้วเรือนในระยะ 0 ถึง 100 เมตร จากขอบเขตพื้นที่โครงการ จำนวน 94 ครั้วเรือน

ลำดับ	บ้านเลขที่	ความคิดเห็น/ข้อห่วงกังวลต่อโครงการ ที่ได้จากการสอบถามความคิดเห็นครั้งที่ 1	ความคิดเห็นต่อการดำเนินโครงการ และร่างมาตรการฯ ที่ได้จากการสอบถามความคิดเห็นครั้งที่ 2
			1. ความคิดเห็นต่อการดำเนินโครงการ - เห็นด้วย 2. ข้อเสนอแนะเพิ่มเติมต่อร่างมาตรการฯ - เห็นด้วยกับร่างมาตรการฯ และทุกมาตรการมีความเหมาะสมและเพียงพอแล้ว ทั้งในระยะก่อสร้างและระยะดำเนินการ แต่โครงการต้องปฏิบัติตามอย่างเคร่งครัด

หมายเหตุ : <sup>1</sup> ใช้บ้านเลขที่เดียวกัน

: บริษัทที่ปรึกษาจะปกปิดข้อมูลส่วนบุคคลให้เป็นไปตามพระราชบัญญัติข้อมูลข่าวสารของทางราชการ พ.ศ. 2540 และพระราชบัญญัติคุ้มครองข้อมูลส่วนบุคคล พ.ศ. 2562 ในรายงานฉบับสมบูรณ์

ที่มา : จากการสำรวจของบริษัทที่ปรึกษา เมื่อเดือนมิถุนายนถึงเดือนพฤศจิกายน 2568

ตารางที่ 3.4.3-16 ผลการสอบถามความคิดเห็นครั้งที่ 1 และครั้งที่ 2 ของกลุ่มที่ 1 ครั้วเรือนในระยะ 0 ถึง 100 เมตร จากขอบเขตพื้นที่โครงการ จำนวน 94 ครั้วเรือน

ลำดับ	บ้านเลขที่	ความคิดเห็น/ข้อห่วงกังวลต่อโครงการ ที่ได้จากการสอบถามความคิดเห็นครั้งที่ 1	ความคิดเห็นต่อการดำเนินโครงการ และร่างมาตรการฯ ที่ได้จากการสอบถามความคิดเห็นครั้งที่ 2
			<p>1. ความคิดเห็นต่อการดำเนินโครงการ</p> <p>- เห็นด้วย</p> <p>2. ข้อเสนอแนะเพิ่มเติมต่อร่างมาตรการฯ</p> <p>- เห็นด้วยกับร่างมาตรการฯ และทุกมาตรการมีความเหมาะสมและเพียงพอแล้ว ทั้งในระยะก่อสร้างและระยะดำเนินการ แต่โครงการต้องปฏิบัติตามอย่างเคร่งครัด</p>
			<p>1. ความคิดเห็นต่อการดำเนินโครงการ</p> <p>- เห็นด้วย</p> <p>2. ข้อเสนอแนะเพิ่มเติมต่อร่างมาตรการฯ</p> <p>- เห็นด้วยกับร่างมาตรการฯ และทุกมาตรการมีความเหมาะสมและเพียงพอแล้ว ทั้งในระยะก่อสร้างและระยะดำเนินการ แต่โครงการต้องปฏิบัติตามอย่างเคร่งครัด</p>

หมายเหตุ : <sup>1</sup> ใช้บ้านเลขที่เดียวกัน

: บริษัทที่ปรึกษาจะปกปิดข้อมูลส่วนบุคคลให้เป็นไปตามพระราชบัญญัติข้อมูลข่าวสารของทางราชการ พ.ศ. 2540 และพระราชบัญญัติคุ้มครองข้อมูลส่วนบุคคล พ.ศ. 2562 ในรายงานฉบับสมบูรณ์

ที่มา : จากการสำรวจของบริษัทที่ปรึกษา เมื่อเดือนมิถุนายนถึงเดือนพฤศจิกายน 2568

ตารางที่ 3.4.3-16 ผลการสอบถามความคิดเห็นครั้งที่ 1 และครั้งที่ 2 ของกลุ่มที่ 1 ครั้วเรือนในระยะ 0 ถึง 100 เมตร จากขอบเขตพื้นที่โครงการ จำนวน 94 ครั้วเรือน

ลำดับ	บ้านเลขที่	ความคิดเห็น/ข้อห่วงกังวลต่อโครงการ ที่ได้จากการสอบถามความคิดเห็นครั้งที่ 1	ความคิดเห็นต่อการดำเนินโครงการ และร่างมาตรการฯ ที่ได้จากการสอบถามความคิดเห็นครั้งที่ 2
			1. ความคิดเห็นต่อการดำเนินโครงการ - เห็นด้วย 2. ข้อเสนอแนะเพิ่มเติมต่อร่างมาตรการฯ - เห็นด้วยกับร่างมาตรการฯ และทุกมาตรการมีความเหมาะสมและเพียงพอแล้ว ทั้งในระยะก่อสร้างและระยะดำเนินการ แต่โครงการต้องปฏิบัติตามอย่างเคร่งครัด

หมายเหตุ : <sup>1</sup> ใช้บ้านเลขที่เดียวกัน

: บริษัทที่ปรึกษาจะปกปิดข้อมูลส่วนบุคคลให้เป็นไปตามพระราชบัญญัติข้อมูลข่าวสารของทางราชการ พ.ศ. 2540 และพระราชบัญญัติคุ้มครองข้อมูลส่วนบุคคล พ.ศ. 2562 ในรายงานฉบับสมบูรณ์

ที่มา : จากการสำรวจของบริษัทที่ปรึกษา เมื่อเดือนมิถุนายนถึงเดือนพฤศจิกายน 2568



ตารางที่ 3.4.3-16 ผลการสอบถามความคิดเห็นครั้งที่ 1 และครั้งที่ 2 ของกลุ่มที่ 1 ครั้วเรือนในระยะ 0 ถึง 100 เมตร จากขอบเขตพื้นที่โครงการ จำนวน 94 ครั้วเรือน

ลำดับ	บ้านเลขที่	ความคิดเห็น/ข้อห่วงกังวลต่อโครงการ ที่ได้จากการสอบถามความคิดเห็นครั้งที่ 1	ความคิดเห็นต่อการดำเนินโครงการ และร่างมาตรการฯ ที่ได้จากการสอบถามความคิดเห็นครั้งที่ 2
			1. ความคิดเห็นต่อการดำเนินโครงการ - เห็นด้วย 2. ข้อเสนอแนะเพิ่มเติมต่อร่างมาตรการฯ - เห็นด้วยกับร่างมาตรการฯ และทุกมาตรการมีความเหมาะสมและเพียงพอแล้ว ทั้งในระยะก่อสร้างและระยะดำเนินการ แต่โครงการต้องปฏิบัติตามอย่างเคร่งครัด

หมายเหตุ : <sup>1</sup> ใช้บ้านเลขที่เดียวกัน

: บริษัทที่ปรึกษาจะปกปิดข้อมูลส่วนบุคคลให้เป็นไปตามพระราชบัญญัติข้อมูลข่าวสารของทางราชการ พ.ศ. 2540 และพระราชบัญญัติคุ้มครองข้อมูลส่วนบุคคล พ.ศ. 2562 ในรายงานฉบับสมบูรณ์

ที่มา : จากการสำรวจของบริษัทที่ปรึกษา เมื่อเดือนมิถุนายนถึงเดือนพฤศจิกายน 2568

ตารางที่ 3.4.3-16 ผลการสอบถามความคิดเห็นครั้งที่ 1 และครั้งที่ 2 ของกลุ่มที่ 1 คริวเรือในระยะเวลา 0 ถึง 100 เมตร จากขอบเขตพื้นที่โครงการ จำนวน 94 คริวเรือ

ลำดับ	บ้านเลขที่	ความคิดเห็น/ข้อห่วงกังวลต่อโครงการ ที่ได้จากการสอบถามความคิดเห็นครั้งที่ 1	ความคิดเห็นต่อการดำเนินโครงการ และร่างมาตรการฯ ที่ได้จากการสอบถามความคิดเห็นครั้งที่ 2
			<p>1. ความคิดเห็นต่อการดำเนินโครงการ</p> <p>- เห็นด้วย</p> <p>2. ข้อเสนอแนะเพิ่มเติมต่อร่างมาตรการฯ</p> <p>- เห็นด้วยกับร่างมาตรการฯ และทุกมาตรการมีความเหมาะสมและเพียงพอแล้ว ทั้งในระยะก่อสร้างและระยะดำเนินการ แต่โครงการต้องปฏิบัติตามอย่างเคร่งครัด</p>
			<p>1. ความคิดเห็นต่อการดำเนินโครงการ</p> <p>- เห็นด้วย</p> <p>2. ข้อเสนอแนะเพิ่มเติมต่อร่างมาตรการฯ</p>

หมายเหตุ : <sup>1</sup> ใช้บ้านเลขที่เดียวกัน

: บริษัทที่ปรึกษาจะปกปิดข้อมูลส่วนบุคคลให้เป็นไปตามพระราชบัญญัติข้อมูลข่าวสารของทางราชการ พ.ศ. 2540 และพระราชบัญญัติคุ้มครองข้อมูลส่วนบุคคล พ.ศ. 2562 ในรายงานฉบับสมบูรณ์

ที่มา : จากการสำรวจของบริษัทที่ปรึกษา เมื่อเดือนมิถุนายนถึงเดือนพฤศจิกายน 2568

ตารางที่ 3.4.3-16 ผลการสอบถามความคิดเห็นครั้งที่ 1 และครั้งที่ 2 ของกลุ่มที่ 1 ครีวเรือนในระยะ 0 ถึง 100 เมตร จากขอบเขตพื้นที่โครงการ จำนวน 94 ครีวเรือน

ลำดับ	บ้านเลขที่	ความคิดเห็น/ข้อห่วงกังวลต่อโครงการ ที่ได้จากการสอบถามความคิดเห็นครั้งที่ 1	ความคิดเห็นต่อการดำเนินโครงการ และร่างมาตรการฯ ที่ได้จากการสอบถามความคิดเห็นครั้งที่ 2
			- เห็นด้วยกับร่างมาตรการฯ และทุกมาตรการมีความเหมาะสมและเพียงพอแล้ว ทั้งในระยะก่อสร้างและระยะดำเนินการ แต่โครงการต้องปฏิบัติตามอย่างเคร่งครัด

หมายเหตุ : <sup>1</sup> ใช้บ้านเลขที่เดียวกัน

: บริษัทที่ปรึกษาจะปกปิดข้อมูลส่วนบุคคลให้เป็นไปตามพระราชบัญญัติข้อมูลข่าวสารของทางราชการ พ.ศ. 2540 และพระราชบัญญัติคุ้มครองข้อมูลส่วนบุคคล พ.ศ. 2562 ในรายงานฉบับสมบูรณ์

ที่มา : จากการสำรวจของบริษัทที่ปรึกษา เมื่อเดือนมิถุนายนถึงเดือนพฤศจิกายน 2568

ตารางที่ 3.4.3-16 ผลการสอบถามความคิดเห็นครั้งที่ 1 และครั้งที่ 2 ของกลุ่มที่ 1 ครั้วเรือนในระยะ 0 ถึง 100 เมตร จากขอบเขตพื้นที่โครงการ จำนวน 94 ครั้วเรือน

ลำดับ	บ้านเลขที่	ความคิดเห็น/ข้อห่วงกังวลต่อโครงการ ที่ได้จากการสอบถามความคิดเห็นครั้งที่ 1	ความคิดเห็นต่อการดำเนินโครงการ และร่างมาตรการฯ ที่ได้จากการสอบถามความคิดเห็นครั้งที่ 2
			1. ความคิดเห็นต่อการดำเนินโครงการ - เห็นด้วย 2. ข้อเสนอแนะเพิ่มเติมต่อร่างมาตรการฯ - เห็นด้วยกับร่างมาตรการฯ และทุกมาตรการมีความ เหมาะสมและเพียงพอแล้ว ทั้งในระยะก่อสร้างและ ระยะดำเนินการ แต่โครงการต้องปฏิบัติตามอย่าง เคร่งครัด
			1. ความคิดเห็นต่อการดำเนินโครงการ - เห็นด้วย 2. ข้อเสนอแนะเพิ่มเติมต่อร่างมาตรการฯ - เห็นด้วยกับร่างมาตรการฯ และทุกมาตรการมีความ เหมาะสมและเพียงพอแล้ว ทั้งในระยะก่อสร้างและ

หมายเหตุ : <sup>1</sup> ใช้บ้านเลขที่เดียวกัน

: บริษัทที่ปรึกษาจะปกปิดข้อมูลส่วนบุคคลให้เป็นไปตามพระราชบัญญัติข้อมูลข่าวสารของทางราชการ พ.ศ. 2540 และพระราชบัญญัติคุ้มครองข้อมูลส่วนบุคคล พ.ศ. 2562 ในรายงานฉบับสมบูรณ์

ที่มา : จากการสำรวจของบริษัทที่ปรึกษา เมื่อเดือนมิถุนายนถึงเดือนพฤศจิกายน 2568

ตารางที่ 3.4.3-16 ผลการสอบถามความคิดเห็นครั้งที่ 1 และครั้งที่ 2 ของกลุ่มที่ 1 ครั้วเรือนในระยะ 0 ถึง 100 เมตร จากขอบเขตพื้นที่โครงการ จำนวน 94 ครั้วเรือน

ลำดับ	บ้านเลขที่	ความคิดเห็น/ข้อห่วงกังวลต่อโครงการ ที่ได้จากการสอบถามความคิดเห็นครั้งที่ 1	ความคิดเห็นต่อการดำเนินโครงการ และร่างมาตรการฯ ที่ได้จากการสอบถามความคิดเห็นครั้งที่ 2
			ระยะดำเนินการ แต่โครงการต้องปฏิบัติตามอย่าง เคร่งครัด

หมายเหตุ : <sup>1</sup> ใช้บ้านเลขที่เดียวกัน  
: บริษัทที่ปรึกษาจะปกปิดข้อมูลส่วนบุคคลให้เป็นไปตามพระราชบัญญัติข้อมูลข่าวสารของทางราชการ พ.ศ. 2540 และพระราชบัญญัติคุ้มครองข้อมูลส่วนบุคคล พ.ศ. 2562 ในรายงานฉบับสมบูรณ์  
ที่มา : จากการสำรวจของบริษัทที่ปรึกษา เมื่อเดือนมิถุนายนถึงเดือนพฤศจิกายน 2568

ตารางที่ 3.4.3-16 ผลการสอบถามความคิดเห็นครั้งที่ 1 และครั้งที่ 2 ของกลุ่มที่ 1 คริวเรือนในระยะ 0 ถึง 100 เมตร จากขอบเขตพื้นที่โครงการ จำนวน 94 คริวเรือน

ลำดับ	บ้านเลขที่	ความคิดเห็น/ข้อห่วงกังวลต่อโครงการ ที่ได้จากการสอบถามความคิดเห็นครั้งที่ 1	ความคิดเห็นต่อการดำเนินโครงการ และร่างมาตรการฯ ที่ได้จากการสอบถามความคิดเห็นครั้งที่ 2
			<p>1. ความคิดเห็นต่อการดำเนินโครงการ</p> <p>- เห็นด้วย</p> <p>2. ข้อเสนอแนะเพิ่มเติมต่อร่างมาตรการฯ</p> <p>- เห็นด้วยกับร่างมาตรการฯ และทุกมาตรการมีความเหมาะสมและเพียงพอแล้ว ทั้งในระยะก่อสร้างและระยะดำเนินการ แต่โครงการต้องปฏิบัติตามอย่างเคร่งครัด</p>
			<p>1. ความคิดเห็นต่อการดำเนินโครงการ</p> <p>● เห็นด้วย</p> <p>2. ข้อเสนอแนะเพิ่มเติมต่อร่างมาตรการฯ</p> <p>- เห็นด้วยกับร่างมาตรการฯ และทุกมาตรการมีความเหมาะสมและเพียงพอแล้ว ทั้งในระยะก่อสร้างและระยะดำเนินการ แต่โครงการต้องปฏิบัติตามอย่างเคร่งครัด</p>

หมายเหตุ : <sup>1</sup> ใช้บ้านเลขที่เดียวกัน

: บริษัทที่ปรึกษาจะปกปิดข้อมูลส่วนบุคคลให้เป็นไปตามพระราชบัญญัติข้อมูลข่าวสารของทางราชการ พ.ศ. 2540 และพระราชบัญญัติคุ้มครองข้อมูลส่วนบุคคล พ.ศ. 2562 ในรายงานฉบับสมบูรณ์

ที่มา : จากการสำรวจของบริษัทที่ปรึกษา เมื่อเดือนมิถุนายนถึงเดือนพฤศจิกายน 2568

ตารางที่ 3.4.3-16 ผลการสอบถามความคิดเห็นครั้งที่ 1 และครั้งที่ 2 ของกลุ่มที่ 1 ครั้วเรือนในระยะ 0 ถึง 100 เมตร จากขอบเขตพื้นที่โครงการ จำนวน 94 ครั้วเรือน

ลำดับ	บ้านเลขที่	ความคิดเห็น/ข้อห่วงกังวลต่อโครงการ ที่ได้จากการสอบถามความคิดเห็นครั้งที่ 1	ความคิดเห็นต่อการดำเนินโครงการ และร่างมาตรการฯ ที่ได้จากการสอบถามความคิดเห็นครั้งที่ 2
			1. ความคิดเห็นต่อการดำเนินโครงการ - เห็นด้วย 2. ข้อเสนอแนะเพิ่มเติมต่อร่างมาตรการฯ - เห็นด้วยกับร่างมาตรการฯ และทุกมาตรการมีความ เหมาะสมและเพียงพอแล้ว ทั้งในระยะก่อสร้างและ ระยะดำเนินการ แต่โครงการต้องปฏิบัติตามอย่าง เคร่งครัด

หมายเหตุ : <sup>1</sup> ใช้บ้านเลขที่เดียวกัน

: บริษัทที่ปรึกษาจะปกปิดข้อมูลส่วนบุคคลให้เป็นไปตามพระราชบัญญัติข้อมูลข่าวสารของทางราชการ พ.ศ. 2540 และพระราชบัญญัติคุ้มครองข้อมูลส่วนบุคคล พ.ศ. 2562 ในรายงานฉบับสมบูรณ์

ที่มา : จากการสำรวจของบริษัทที่ปรึกษา เมื่อเดือนมิถุนายนถึงเดือนพฤศจิกายน 2568



ตารางที่ 3.4.3-16 ผลการสอบถามความคิดเห็นครั้งที่ 1 และครั้งที่ 2 ของกลุ่มที่ 1 ครั้วเรือนในระยะ 0 ถึง 100 เมตร จากขอบเขตพื้นที่โครงการ จำนวน 94 ครั้วเรือน

ลำดับ	บ้านเลขที่	ความคิดเห็น/ข้อห่วงกังวลต่อโครงการ ที่ได้จากการสอบถามความคิดเห็นครั้งที่ 1	ความคิดเห็นต่อการดำเนินโครงการ และร่างมาตรการฯ ที่ได้จากการสอบถามความคิดเห็นครั้งที่ 2

หมายเหตุ : <sup>1</sup> ใช้บ้านเลขที่เดียวกัน  
: บริษัทที่ปรึกษาจะปกปิดข้อมูลส่วนบุคคลให้เป็นไปตามพระราชบัญญัติข้อมูลข่าวสารของทางราชการ พ.ศ. 2540 และพระราชบัญญัติคุ้มครองข้อมูลส่วนบุคคล พ.ศ. 2562 ในรายงานฉบับสมบูรณ์  
ที่มา : จากการสำรวจของบริษัทที่ปรึกษา เมื่อเดือนมิถุนายนถึงเดือนพฤศจิกายน 2568

ตารางที่ 3.4.3-16 ผลการสอบถามความคิดเห็นครั้งที่ 1 และครั้งที่ 2 ของกลุ่มที่ 1 ครั้วเรือนในระยะ 0 ถึง 100 เมตร จากขอบเขตพื้นที่โครงการ จำนวน 94 ครั้วเรือน

ลำดับ	บ้านเลขที่	ความคิดเห็น/ข้อห่วงกังวลต่อโครงการ ที่ได้จากการสอบถามความคิดเห็นครั้งที่ 1	ความคิดเห็นต่อการดำเนินโครงการ และร่างมาตรการฯ ที่ได้จากการสอบถามความคิดเห็นครั้งที่ 2
			<p>1. ความคิดเห็นต่อการดำเนินโครงการ</p> <p>- เห็นด้วย</p> <p>2. ข้อเสนอแนะเพิ่มเติมต่อร่างมาตรการฯ</p> <p>- เห็นด้วยกับร่างมาตรการฯ และทุกมาตรการมีความเหมาะสมและเพียงพอแล้ว ทั้งในระยะก่อสร้างและระยะดำเนินการ แต่โครงการต้องปฏิบัติตามอย่างเคร่งครัด</p>
			<p>1. ความคิดเห็นต่อการดำเนินโครงการ</p> <p>- เห็นด้วย</p> <p>2. ข้อเสนอแนะเพิ่มเติมต่อร่างมาตรการฯ</p> <p>- เห็นด้วยกับร่างมาตรการฯ และทุกมาตรการมี</p>

หมายเหตุ : <sup>1</sup> ใช้บ้านเลขที่เดียวกัน

: บริษัทที่ปรึกษาจะปกปิดข้อมูลส่วนบุคคลให้เป็นไปตามพระราชบัญญัติข้อมูลข่าวสารของทางราชการ พ.ศ. 2540 และพระราชบัญญัติคุ้มครองข้อมูลส่วนบุคคล พ.ศ. 2562 ในรายงานฉบับสมบูรณ์

ที่มา : จากการสำรวจของบริษัทที่ปรึกษา เมื่อเดือนมิถุนายนถึงเดือนพฤศจิกายน 2568

ตารางที่ 3.4.3-16 ผลการสอบถามความคิดเห็นครั้งที่ 1 และครั้งที่ 2 ของกลุ่มที่ 1 ครีวเรือนในระยะ 0 ถึง 100 เมตร จากขอบเขตพื้นที่โครงการ จำนวน 94 ครีวเรือน

ลำดับ	บ้านเลขที่	ความคิดเห็น/ข้อห่วงกังวลต่อโครงการ ที่ได้จากการสอบถามความคิดเห็นครั้งที่ 1	ความคิดเห็นต่อการดำเนินโครงการ และร่างมาตรการฯ ที่ได้จากการสอบถามความคิดเห็นครั้งที่ 2
			ความเหมาะสมและเพียงพอแล้ว ทั้งในระยะก่อสร้าง และระยะดำเนินการ แต่โครงการต้องปฏิบัติตามอย่าง เคร่งครัด
			1. ความคิดเห็นต่อการดำเนินโครงการ - เห็นด้วย 2. ข้อเสนอแนะเพิ่มเติมต่อร่างมาตรการฯ - เห็นด้วยกับร่างมาตรการฯ และทุกมาตรการมี ความเหมาะสมและเพียงพอแล้ว ทั้งในระยะก่อสร้าง และระยะดำเนินการ แต่โครงการต้องปฏิบัติตามอย่าง เคร่งครัด

หมายเหตุ : <sup>1</sup> ใช้บ้านเลขที่เดียวกัน

: บริษัทที่ปรึกษาจะปกปิดข้อมูลส่วนบุคคลให้เป็นไปตามพระราชบัญญัติข้อมูลข่าวสารของทางราชการ พ.ศ. 2540 และพระราชบัญญัติคุ้มครองข้อมูลส่วนบุคคล พ.ศ. 2562 ในรายงานฉบับสมบูรณ์

ที่มา : จากการสำรวจของบริษัทที่ปรึกษา เมื่อเดือนมิถุนายนถึงเดือนพฤศจิกายน 2568

ตารางที่ 3.4.3-16 ผลการสอบถามความคิดเห็นครั้งที่ 1 และครั้งที่ 2 ของกลุ่มที่ 1 ครั้วเรือนในระยะ 0 ถึง 100 เมตร จากขอบเขตพื้นที่โครงการ จำนวน 94 ครั้วเรือน

ลำดับ	บ้านเลขที่	ความคิดเห็น/ข้อห่วงกังวลต่อโครงการ ที่ได้จากการสอบถามความคิดเห็นครั้งที่ 1	ความคิดเห็นต่อการดำเนินโครงการ และร่างมาตรการฯ ที่ได้จากการสอบถามความคิดเห็นครั้งที่ 2
			<p>1. ความคิดเห็นต่อการดำเนินโครงการ</p> <p>- เห็นด้วย</p> <p>2. ข้อเสนอแนะเพิ่มเติมต่อร่างมาตรการฯ</p> <p>- เห็นด้วยกับร่างมาตรการฯ และทุกมาตรการมีความเหมาะสมและเพียงพอแล้ว ทั้งในระยะก่อสร้างและระยะดำเนินการ แต่โครงการต้องปฏิบัติตามอย่างเคร่งครัด</p>
			<p>1. ความคิดเห็นต่อการดำเนินโครงการ</p> <p>- เห็นด้วย</p> <p>2. ข้อเสนอแนะเพิ่มเติมต่อร่างมาตรการฯ</p> <p>- เห็นด้วยกับร่างมาตรการฯ และทุกมาตรการมีความเหมาะสมและเพียงพอแล้ว ทั้งในระยะก่อสร้างและระยะดำเนินการ แต่โครงการต้องปฏิบัติตามอย่าง</p>

หมายเหตุ : <sup>1</sup> ใช้บ้านเลขที่เดียวกัน

: บริษัทที่ปรึกษาจะปกปิดข้อมูลส่วนบุคคลให้เป็นไปตามพระราชบัญญัติข้อมูลข่าวสารของทางราชการ พ.ศ. 2540 และพระราชบัญญัติคุ้มครองข้อมูลส่วนบุคคล พ.ศ. 2562 ในรายงานฉบับสมบูรณ์

ที่มา : จากการสำรวจของบริษัทที่ปรึกษา เมื่อเดือนมิถุนายนถึงเดือนพฤศจิกายน 2568

ตารางที่ 3.4.3-16 ผลการสอบถามความคิดเห็นครั้งที่ 1 และครั้งที่ 2 ของกลุ่มที่ 1 ครั้วเรือนในระยะ 0 ถึง 100 เมตร จากขอบเขตพื้นที่โครงการ จำนวน 94 ครั้วเรือน

ลำดับ	บ้านเลขที่	ความคิดเห็น/ข้อห่วงกังวลต่อโครงการ ที่ได้จากการสอบถามความคิดเห็นครั้งที่ 1	ความคิดเห็นต่อการดำเนินโครงการ และร่างมาตรการฯ ที่ได้จากการสอบถามความคิดเห็นครั้งที่ 2
			เคร่งครัด
			1. ความคิดเห็นต่อการดำเนินโครงการ - เห็นด้วย 2. ข้อเสนอแนะเพิ่มเติมต่อร่างมาตรการฯ - เห็นด้วยกับร่างมาตรการฯ และทุกมาตรการมีความเหมาะสมและเพียงพอแล้ว ทั้งในระยะก่อสร้างและระยะดำเนินการ แต่โครงการต้องปฏิบัติตามอย่างเคร่งครัด
			1. ความคิดเห็นต่อการดำเนินโครงการ - เห็นด้วย 2. ข้อเสนอแนะเพิ่มเติมต่อร่างมาตรการฯ

หมายเหตุ : <sup>1</sup> ใช้บ้านเลขที่เดียวกัน

: บริษัทที่ปรึกษาจะปกปิดข้อมูลส่วนบุคคลให้เป็นไปตามพระราชบัญญัติข้อมูลข่าวสารของทางราชการ พ.ศ. 2540 และพระราชบัญญัติคุ้มครองข้อมูลส่วนบุคคล พ.ศ. 2562 ในรายงานฉบับสมบูรณ์

ที่มา : จากการสำรวจของบริษัทที่ปรึกษา เมื่อเดือนมิถุนายนถึงเดือนพฤศจิกายน 2568

ตารางที่ 3.4.3-16 ผลการสอบถามความคิดเห็นครั้งที่ 1 และครั้งที่ 2 ของกลุ่มที่ 1 ครั้วเรือนในระยะ 0 ถึง 100 เมตร จากขอบเขตพื้นที่โครงการ จำนวน 94 ครั้วเรือน

ลำดับ	บ้านเลขที่	ความคิดเห็น/ข้อห่วงกังวลต่อโครงการ ที่ได้จากการสอบถามความคิดเห็นครั้งที่ 1	ความคิดเห็นต่อการดำเนินโครงการ และร่างมาตรการฯ ที่ได้จากการสอบถามความคิดเห็นครั้งที่ 2
			- เห็นด้วยกับร่างมาตรการฯ และทุกมาตรการมีความเหมาะสมและเพียงพอแล้ว ทั้งในระยะก่อสร้างและระยะดำเนินการ แต่โครงการต้องปฏิบัติตามอย่างเคร่งครัด
			1. ความคิดเห็นต่อการดำเนินโครงการ - เห็นด้วย 2. ข้อเสนอแนะเพิ่มเติมต่อร่างมาตรการฯ - เห็นด้วยกับร่างมาตรการฯ และทุกมาตรการมีความเหมาะสมและเพียงพอแล้ว ทั้งในระยะก่อสร้างและระยะดำเนินการ แต่โครงการต้องปฏิบัติตามอย่างเคร่งครัด

หมายเหตุ : <sup>1</sup> ใช้บ้านเลขที่เดียวกัน

: บริษัทที่ปรึกษาจะปกปิดข้อมูลส่วนบุคคลให้เป็นไปตามพระราชบัญญัติข้อมูลข่าวสารของทางราชการ พ.ศ. 2540 และพระราชบัญญัติคุ้มครองข้อมูลส่วนบุคคล พ.ศ. 2562 ในรายงานฉบับสมบูรณ์

ที่มา : จากการสำรวจของบริษัทที่ปรึกษา เมื่อเดือนมิถุนายนถึงเดือนพฤศจิกายน 2568

ตารางที่ 3.4.3-16 ผลการสอบถามความคิดเห็นครั้งที่ 1 และครั้งที่ 2 ของกลุ่มที่ 1 ครั้วเรือนในระยะ 0 ถึง 100 เมตร จากขอบเขตพื้นที่โครงการ จำนวน 94 ครั้วเรือน

ลำดับ	บ้านเลขที่	ความคิดเห็น/ข้อห่วงกังวลต่อโครงการ ที่ได้จากการสอบถามความคิดเห็นครั้งที่ 1	ความคิดเห็นต่อการดำเนินโครงการ และร่างมาตรการฯ ที่ได้จากการสอบถามความคิดเห็นครั้งที่ 2
			<p>1. ความคิดเห็นต่อการดำเนินโครงการ</p> <p>- เห็นด้วย</p> <p>2. ข้อเสนอแนะเพิ่มเติมต่อร่างมาตรการฯ</p> <p>- เห็นด้วยกับร่างมาตรการฯ และทุกมาตรการมีความเหมาะสมและเพียงพอแล้ว ทั้งในระยะก่อสร้างและระยะดำเนินการ แต่โครงการต้องปฏิบัติตามอย่างเคร่งครัด</p>
			<p>1. ความคิดเห็นต่อการดำเนินโครงการ</p> <p>- เห็นด้วย</p> <p>2. ข้อเสนอแนะเพิ่มเติมต่อร่างมาตรการฯ</p> <p>- เห็นด้วยกับร่างมาตรการฯ และทุกมาตรการมีความเหมาะสมและเพียงพอแล้ว ทั้งในระยะก่อสร้างและ</p>

หมายเหตุ : <sup>1</sup> ใช้บ้านเลขที่เดียวกัน

: บริษัทที่ปรึกษาจะปกปิดข้อมูลส่วนบุคคลให้เป็นไปตามพระราชบัญญัติข้อมูลข่าวสารของทางราชการ พ.ศ. 2540 และพระราชบัญญัติคุ้มครองข้อมูลส่วนบุคคล พ.ศ. 2562 ในรายงานฉบับสมบูรณ์

ที่มา : จากการสำรวจของบริษัทที่ปรึกษา เมื่อเดือนมิถุนายนถึงเดือนพฤศจิกายน 2568

ตารางที่ 3.4.3-16 ผลการสอบถามความคิดเห็นครั้งที่ 1 และครั้งที่ 2 ของกลุ่มที่ 1 ครั้วเรือนในระยะ 0 ถึง 100 เมตร จากขอบเขตพื้นที่โครงการ จำนวน 94 ครั้วเรือน

ลำดับ	บ้านเลขที่	ความคิดเห็น/ข้อห่วงกังวลต่อโครงการ ที่ได้จากการสอบถามความคิดเห็นครั้งที่ 1	ความคิดเห็นต่อการดำเนินโครงการ และร่างมาตรการฯ ที่ได้จากการสอบถามความคิดเห็นครั้งที่ 2
			ระยะดำเนินการ แต่โครงการต้องปฏิบัติตามอย่าง เคร่งครัด

หมายเหตุ : <sup>1</sup> ใช้บ้านเลขที่เดียวกัน

: บริษัทที่ปรึกษาจะปกปิดข้อมูลส่วนบุคคลให้เป็นไปตามพระราชบัญญัติข้อมูลข่าวสารของทางราชการ พ.ศ. 2540 และพระราชบัญญัติคุ้มครองข้อมูลส่วนบุคคล พ.ศ. 2562 ในรายงานฉบับสมบูรณ์

ที่มา : จากการสำรวจของบริษัทที่ปรึกษา เมื่อเดือนมิถุนายนถึงเดือนพฤศจิกายน 2568



ตารางที่ 3.4.3-16 ผลการสอบถามความคิดเห็นครั้งที่ 1 และครั้งที่ 2 ของกลุ่มที่ 1 ครีวเรือนในระยะ 0 ถึง 100 เมตร จากขอบเขตพื้นที่โครงการ จำนวน 94 ครีวเรือน

ลำดับ	บ้านเลขที่	ความคิดเห็น/ข้อห่วงกังวลต่อโครงการ ที่ได้จากการสอบถามความคิดเห็นครั้งที่ 1	ความคิดเห็นต่อการดำเนินโครงการ และร่างมาตรการฯ ที่ได้จากการสอบถามความคิดเห็นครั้งที่ 2
			<p>1. ความคิดเห็นต่อการดำเนินโครงการ</p> <p>- เห็นด้วย</p> <p>2. ข้อเสนอแนะเพิ่มเติมต่อร่างมาตรการฯ</p> <p>- เห็นด้วยกับร่างมาตรการฯ และทุกมาตรการมีความเหมาะสมและเพียงพอแล้ว ทั้งในระยะก่อสร้างและระยะดำเนินการ แต่โครงการต้องปฏิบัติตามอย่างเคร่งครัด</p>
			<p>1. ความคิดเห็นต่อการดำเนินโครงการ</p> <p>- เห็นด้วย</p> <p>2. ข้อเสนอแนะเพิ่มเติมต่อร่างมาตรการฯ</p> <p>- เห็นด้วยกับร่างมาตรการฯ และทุกมาตรการมีความเหมาะสมและเพียงพอแล้ว ทั้งในระยะก่อสร้างและระยะดำเนินการ แต่โครงการต้องปฏิบัติตามอย่าง</p>

หมายเหตุ : <sup>1</sup> ใช้บ้านเลขที่เดียวกัน

: บริษัทที่ปรึกษาจะปกปิดข้อมูลส่วนบุคคลให้เป็นไปตามพระราชบัญญัติข้อมูลข่าวสารของทางราชการ พ.ศ. 2540 และพระราชบัญญัติคุ้มครองข้อมูลส่วนบุคคล พ.ศ. 2562 ในรายงานฉบับสมบูรณ์

ที่มา : จากการสำรวจของบริษัทที่ปรึกษา เมื่อเดือนมิถุนายนถึงเดือนพฤศจิกายน 2568

ตารางที่ 3.4.3-16 ผลการสอบถามความคิดเห็นครั้งที่ 1 และครั้งที่ 2 ของกลุ่มที่ 1 ครั้วเรือนในระยะ 0 ถึง 100 เมตร จากขอบเขตพื้นที่โครงการ จำนวน 94 ครั้วเรือน

ลำดับ	บ้านเลขที่	ความคิดเห็น/ข้อห่วงกังวลต่อโครงการ ที่ได้จากการสอบถามความคิดเห็นครั้งที่ 1	ความคิดเห็นต่อการดำเนินโครงการ และร่างมาตรการฯ ที่ได้จากการสอบถามความคิดเห็นครั้งที่ 2
			เคร่งครัด
			<p>1. ความคิดเห็นต่อการดำเนินโครงการ</p> <p>- เห็นด้วย</p> <p>2. ข้อเสนอแนะเพิ่มเติมต่อร่างมาตรการฯ</p> <p>- เห็นด้วยกับร่างมาตรการฯ และทุกมาตรการมีความเหมาะสมและเพียงพอแล้ว ทั้งในระยะก่อสร้างและระยะดำเนินการ แต่โครงการต้องปฏิบัติตามอย่างเคร่งครัด</p>
			<p>1. ความคิดเห็นต่อการดำเนินโครงการ</p> <p>- เห็นด้วย</p> <p>2. ข้อเสนอแนะเพิ่มเติมต่อร่างมาตรการฯ</p> <p>- เห็นด้วยกับร่างมาตรการฯ และทุกมาตรการมีความเหมาะสมและเพียงพอแล้ว ทั้งในระยะก่อสร้างและระยะดำเนินการ แต่โครงการต้องปฏิบัติตามอย่างเคร่งครัด</p>

หมายเหตุ : <sup>1</sup> ใช้บ้านเลขที่เดียวกัน

: บริษัทที่ปรึกษาจะปกปิดข้อมูลส่วนบุคคลให้เป็นไปตามพระราชบัญญัติข้อมูลข่าวสารของทางราชการ พ.ศ. 2540 และพระราชบัญญัติคุ้มครองข้อมูลส่วนบุคคล พ.ศ. 2562 ในรายงานฉบับสมบูรณ์

ที่มา : จากการสำรวจของบริษัทที่ปรึกษา เมื่อเดือนมิถุนายนถึงเดือนพฤศจิกายน 2568

ตารางที่ 3.4.3-16 ผลการสอบถามความคิดเห็นครั้งที่ 1 และครั้งที่ 2 ของกลุ่มที่ 1 ครั้วเรือนในระยะ 0 ถึง 100 เมตร จากขอบเขตพื้นที่โครงการ จำนวน 94 ครั้วเรือน

ลำดับ	บ้านเลขที่	ความคิดเห็น/ข้อห่วงกังวลต่อโครงการ ที่ได้จากการสอบถามความคิดเห็นครั้งที่ 1	ความคิดเห็นต่อการดำเนินโครงการ และร่างมาตรการฯ ที่ได้จากการสอบถามความคิดเห็นครั้งที่ 2

หมายเหตุ : <sup>1</sup> ใช้บ้านเลขที่เดียวกัน

: บริษัทที่ปรึกษาจะปกปิดข้อมูลส่วนบุคคลให้เป็นไปตามพระราชบัญญัติข้อมูลข่าวสารของทางราชการ พ.ศ. 2540 และพระราชบัญญัติคุ้มครองข้อมูลส่วนบุคคล พ.ศ. 2562 ในรายงานฉบับสมบูรณ์

ที่มา : จากการสำรวจของบริษัทที่ปรึกษา เมื่อเดือนมิถุนายนถึงเดือนพฤศจิกายน 2568

ตารางที่ 3.4.3-16 ผลการสอบถามความคิดเห็นครั้งที่ 1 และครั้งที่ 2 ของกลุ่มที่ 1 ครั้วเรือนในระยะ 0 ถึง 100 เมตร จากขอบเขตพื้นที่โครงการ จำนวน 94 ครั้วเรือน

ลำดับ	บ้านเลขที่	ความคิดเห็น/ข้อห่วงกังวลต่อโครงการ ที่ได้จากการสอบถามความคิดเห็นครั้งที่ 1	ความคิดเห็นต่อการดำเนินโครงการ และร่างมาตรการฯ ที่ได้จากการสอบถามความคิดเห็นครั้งที่ 2
			<p>1. ความคิดเห็นต่อการดำเนินโครงการ</p> <p>- เห็นด้วย</p> <p>2. ข้อเสนอแนะเพิ่มเติมต่อร่างมาตรการฯ</p> <p>- เห็นด้วยกับร่างมาตรการฯ และทุกมาตรการมีความเหมาะสมและเพียงพอแล้ว ทั้งในระยะก่อสร้างและระยะดำเนินการ แต่โครงการต้องปฏิบัติตามอย่างเคร่งครัด</p>
			<p>1. ความคิดเห็นต่อการดำเนินโครงการ</p> <p>- เห็นด้วย</p> <p>2. ข้อเสนอแนะเพิ่มเติมต่อร่างมาตรการฯ</p> <p>- เห็นด้วยกับร่างมาตรการฯ และทุกมาตรการมีความเหมาะสมและเพียงพอแล้ว ทั้งในระยะก่อสร้างและระยะดำเนินการ แต่โครงการต้องปฏิบัติตามอย่างเคร่งครัด</p>
			<p>1. ความคิดเห็นต่อการดำเนินโครงการ</p> <p>- เห็นด้วย</p> <p>2. ข้อเสนอแนะเพิ่มเติมต่อร่างมาตรการฯ</p> <p>- เห็นด้วยกับร่างมาตรการฯ และทุกมาตรการมีความ</p>

หมายเหตุ : <sup>1</sup> ใช้บ้านเลขที่เดียวกัน

: บริษัทที่ปรึกษาจะปกปิดข้อมูลส่วนบุคคลให้เป็นไปตามพระราชบัญญัติข้อมูลข่าวสารของทางราชการ พ.ศ. 2540 และพระราชบัญญัติคุ้มครองข้อมูลส่วนบุคคล พ.ศ. 2562 ในรายงานฉบับสมบูรณ์

ที่มา : จากการสำรวจของบริษัทที่ปรึกษา เมื่อเดือนมิถุนายนถึงเดือนพฤศจิกายน 2568

ตารางที่ 3.4.3-16 ผลการสอบถามความคิดเห็นครั้งที่ 1 และครั้งที่ 2 ของกลุ่มที่ 1 ครั้วเรือนในระยะ 0 ถึง 100 เมตร จากขอบเขตพื้นที่โครงการ จำนวน 94 ครั้วเรือน

ลำดับ	บ้านเลขที่	ความคิดเห็น/ข้อห่วงกังวลต่อโครงการ ที่ได้จากการสอบถามความคิดเห็นครั้งที่ 1	ความคิดเห็นต่อการดำเนินโครงการ และร่างมาตรการฯ ที่ได้จากการสอบถามความคิดเห็นครั้งที่ 2
			เหมาะสมและเพียงพอแล้ว ทั้งในระยะก่อสร้างและระยะดำเนินการ แต่โครงการต้องปฏิบัติตามอย่างเคร่งครัด
			1. ความคิดเห็นต่อการดำเนินโครงการ - เห็นด้วย 2. ข้อเสนอแนะเพิ่มเติมต่อร่างมาตรการฯ - เห็นด้วยกับร่างมาตรการฯ และทุกมาตรการมีความเหมาะสมและเพียงพอแล้ว ทั้งในระยะก่อสร้างและระยะดำเนินการ แต่โครงการต้องปฏิบัติตามอย่างเคร่งครัด

หมายเหตุ : <sup>1</sup> ใช้บ้านเลขที่เดียวกัน

: บริษัทที่ปรึกษาจะปกปิดข้อมูลส่วนบุคคลให้เป็นไปตามพระราชบัญญัติข้อมูลข่าวสารของทางราชการ พ.ศ. 2540 และพระราชบัญญัติคุ้มครองข้อมูลส่วนบุคคล พ.ศ. 2562 ในรายงานฉบับสมบูรณ์

ที่มา : จากการสำรวจของบริษัทที่ปรึกษา เมื่อเดือนมิถุนายนถึงเดือนพฤศจิกายน 2568

ตารางที่ 3.4.3-16 ผลการสอบถามความคิดเห็นครั้งที่ 1 และครั้งที่ 2 ของกลุ่มที่ 1 ครั้วเรือนในระยะ 0 ถึง 100 เมตร จากขอบเขตพื้นที่โครงการ จำนวน 94 ครั้วเรือน

ลำดับ	บ้านเลขที่	ความคิดเห็น/ข้อห่วงกังวลต่อโครงการ ที่ได้จากการสอบถามความคิดเห็นครั้งที่ 1	ความคิดเห็นต่อการดำเนินโครงการ และร่างมาตรการฯ ที่ได้จากการสอบถามความคิดเห็นครั้งที่ 2
			1. ความคิดเห็นต่อการดำเนินโครงการ ● เห็นด้วย 2. ข้อเสนอแนะเพิ่มเติมต่อร่างมาตรการฯ - เห็นด้วยกับร่างมาตรการฯ และทุกมาตรการมีความเหมาะสมและเพียงพอแล้ว ทั้งในระยะก่อสร้าง

หมายเหตุ : <sup>1</sup> ใช้บ้านเลขที่เดียวกัน

: บริษัทที่ปรึกษาจะปกปิดข้อมูลส่วนบุคคลให้เป็นไปตามพระราชบัญญัติข้อมูลข่าวสารของทางราชการ พ.ศ. 2540 และพระราชบัญญัติคุ้มครองข้อมูลส่วนบุคคล พ.ศ. 2562 ในรายงานฉบับสมบูรณ์

ที่มา : จากการสำรวจของบริษัทที่ปรึกษา เมื่อเดือนมิถุนายนถึงเดือนพฤศจิกายน 2568

ตารางที่ 3.4.3-16 ผลการสอบถามความคิดเห็นครั้งที่ 1 และครั้งที่ 2 ของกลุ่มที่ 1 ครั้วเรือนในระยะ 0 ถึง 100 เมตร จากขอบเขตพื้นที่โครงการ จำนวน 94 ครั้วเรือน

ลำดับ	บ้านเลขที่	ความคิดเห็น/ข้อห่วงกังวลต่อโครงการ ที่ได้จากการสอบถามความคิดเห็นครั้งที่ 1	ความคิดเห็นต่อการดำเนินโครงการ และร่างมาตรการฯ ที่ได้จากการสอบถามความคิดเห็นครั้งที่ 2
			และระยะดำเนินการ แต่โครงการต้องปฏิบัติตามอย่าง เคร่งครัด
			1. ความคิดเห็นต่อการดำเนินโครงการ - เห็นด้วย 2. ขอเสนอแนะเพิ่มเติมต่อร่างมาตรการฯ

หมายเหตุ : <sup>1</sup> ใช้บ้านเลขที่เดียวกัน

: บริษัทที่ปรึกษาจะปกปิดข้อมูลส่วนบุคคลให้เป็นไปตามพระราชบัญญัติข้อมูลข่าวสารของทางราชการ พ.ศ. 2540 และพระราชบัญญัติคุ้มครองข้อมูลส่วนบุคคล พ.ศ. 2562 ในรายงานฉบับสมบูรณ์

ที่มา : จากการสำรวจของบริษัทที่ปรึกษา เมื่อเดือนมิถุนายนถึงเดือนพฤศจิกายน 2568

ตารางที่ 3.4.3-16 ผลการสอบถามความคิดเห็นครั้งที่ 1 และครั้งที่ 2 ของกลุ่มที่ 1 ครีวเรือนในระยะ 0 ถึง 100 เมตร จากขอบเขตพื้นที่โครงการ จำนวน 94 ครีวเรือน

ลำดับ	บ้านเลขที่	ความคิดเห็น/ข้อห่วงกังวลต่อโครงการ ที่ได้จากการสอบถามความคิดเห็นครั้งที่ 1	ความคิดเห็นต่อการดำเนินโครงการ และร่างมาตรการฯ ที่ได้จากการสอบถามความคิดเห็นครั้งที่ 2
			- เห็นด้วยกับร่างมาตรการฯ และทุกมาตรการมีความเหมาะสมและเพียงพอแล้ว ทั้งในระยะก่อสร้างและระยะดำเนินการ แต่โครงการต้องปฏิบัติตามอย่างเคร่งครัด

หมายเหตุ : <sup>1</sup> ใช้บ้านเลขที่เดียวกัน

: บริษัทที่ปรึกษาจะปกปิดข้อมูลส่วนบุคคลให้เป็นไปตามพระราชบัญญัติข้อมูลข่าวสารของทางราชการ พ.ศ. 2540 และพระราชบัญญัติคุ้มครองข้อมูลส่วนบุคคล พ.ศ. 2562 ในรายงานฉบับสมบูรณ์

ที่มา : จากการสำรวจของบริษัทที่ปรึกษา เมื่อเดือนมิถุนายนถึงเดือนพฤศจิกายน 2568



ตารางที่ 3.4.3-16 ผลการสอบถามความคิดเห็นครั้งที่ 1 และครั้งที่ 2 ของกลุ่มที่ 1 ครั้วเรือนในระยะ 0 ถึง 100 เมตร จากขอบเขตพื้นที่โครงการ จำนวน 94 ครั้วเรือน

ลำดับ	บ้านเลขที่	ความคิดเห็น/ข้อห่วงกังวลต่อโครงการ ที่ได้จากการสอบถามความคิดเห็นครั้งที่ 1	ความคิดเห็นต่อการดำเนินโครงการ และร่างมาตรการฯ ที่ได้จากการสอบถามความคิดเห็นครั้งที่ 2
			1. ความคิดเห็นต่อการดำเนินโครงการ - เห็นด้วย 2. ข้อเสนอแนะเพิ่มเติมต่อร่างมาตรการฯ - เห็นด้วยกับร่างมาตรการฯ และทุกมาตรการมีความ เหมาะสมและเพียงพอแล้ว ทั้งในระยะก่อสร้างและ ระยะดำเนินการ แต่โครงการต้องปฏิบัติตามอย่าง เคร่งครัด

หมายเหตุ : <sup>1</sup> ใช้บ้านเลขที่เดียวกัน

: บริษัทที่ปรึกษาจะปกปิดข้อมูลส่วนบุคคลให้เป็นไปตามพระราชบัญญัติข้อมูลข่าวสารของทางราชการ พ.ศ. 2540 และพระราชบัญญัติคุ้มครองข้อมูลส่วนบุคคล พ.ศ. 2562 ในรายงานฉบับสมบูรณ์

ที่มา : จากการสำรวจของบริษัทที่ปรึกษา เมื่อเดือนมิถุนายนถึงเดือนพฤศจิกายน 2568

ตารางที่ 3.4.3-16 ผลการสอบถามความคิดเห็นครั้งที่ 1 และครั้งที่ 2 ของกลุ่มที่ 1 ครั้วเรือนในระยะ 0 ถึง 100 เมตร จากขอบเขตพื้นที่โครงการ จำนวน 94 ครั้วเรือน

ลำดับ	บ้านเลขที่	ความคิดเห็น/ข้อห่วงกังวลต่อโครงการ ที่ได้จากการสอบถามความคิดเห็นครั้งที่ 1	ความคิดเห็นต่อการดำเนินโครงการ และร่างมาตรการฯ ที่ได้จากการสอบถามความคิดเห็นครั้งที่ 2
			1. ความคิดเห็นต่อการดำเนินโครงการ - เห็นด้วย 2. ข้อเสนอแนะเพิ่มเติมต่อร่างมาตรการฯ - เห็นด้วยกับร่างมาตรการฯ และทุกมาตรการมีความ เหมาะสมและเพียงพอแล้ว ทั้งในระยะก่อสร้างและ ระยะดำเนินการ แต่โครงการต้องปฏิบัติตามอย่าง เคร่งครัด

หมายเหตุ : <sup>1</sup> ใช้บ้านเลขที่เดียวกัน

: บริษัทที่ปรึกษาจะปกปิดข้อมูลส่วนบุคคลให้เป็นไปตามพระราชบัญญัติข้อมูลข่าวสารของทางราชการ พ.ศ. 2540 และพระราชบัญญัติคุ้มครองข้อมูลส่วนบุคคล พ.ศ. 2562 ในรายงานฉบับสมบูรณ์

ที่มา : จากการสำรวจของบริษัทที่ปรึกษา เมื่อเดือนมิถุนายนถึงเดือนพฤศจิกายน 2568

ตารางที่ 3.4.3-16 ผลการสอบถามความคิดเห็นครั้งที่ 1 และครั้งที่ 2 ของกลุ่มที่ 1 ครั้วเรือนในระยะ 0 ถึง 100 เมตร จากขอบเขตพื้นที่โครงการ จำนวน 94 ครั้วเรือน

ลำดับ	บ้านเลขที่	ความคิดเห็น/ข้อห่วงกังวลต่อโครงการ ที่ได้จากการสอบถามความคิดเห็นครั้งที่ 1	ความคิดเห็นต่อการดำเนินโครงการ และร่างมาตรการฯ ที่ได้จากการสอบถามความคิดเห็นครั้งที่ 2
			1. ความคิดเห็นต่อการดำเนินโครงการ - เห็นด้วย 2. ข้อเสนอแนะเพิ่มเติมต่อร่างมาตรการฯ - เห็นด้วยกับร่างมาตรการฯ และทุกมาตรการมีความเหมาะสมและเพียงพอแล้ว ทั้งในระยะก่อสร้างและระยะดำเนินการ แต่โครงการต้องปฏิบัติตามอย่างเคร่งครัด

หมายเหตุ : <sup>1</sup> ใช้บ้านเลขที่เดียวกัน

: บริษัทที่ปรึกษาจะปกปิดข้อมูลส่วนบุคคลให้เป็นไปตามพระราชบัญญัติข้อมูลข่าวสารของทางราชการ พ.ศ. 2540 และพระราชบัญญัติคุ้มครองข้อมูลส่วนบุคคล พ.ศ. 2562 ในรายงานฉบับสมบูรณ์

ที่มา : จากการสำรวจของบริษัทที่ปรึกษา เมื่อเดือนมิถุนายนถึงเดือนพฤศจิกายน 2568

ตารางที่ 3.4.3-16 ผลการสอบถามความคิดเห็นครั้งที่ 1 และครั้งที่ 2 ของกลุ่มที่ 1 ครั้วเรือนในระยะ 0 ถึง 100 เมตร จากขอบเขตพื้นที่โครงการ จำนวน 94 ครั้วเรือน

ลำดับ	บ้านเลขที่	ความคิดเห็น/ข้อห่วงกังวลต่อโครงการ ที่ได้จากการสอบถามความคิดเห็นครั้งที่ 1	ความคิดเห็นต่อการดำเนินโครงการ และร่างมาตรการฯ ที่ได้จากการสอบถามความคิดเห็นครั้งที่ 2
			<p>1. ความคิดเห็นต่อการดำเนินโครงการ</p> <p>- เห็นด้วย</p> <p>2. ข้อเสนอแนะเพิ่มเติมต่อร่างมาตรการฯ</p> <p>- เห็นด้วยกับร่างมาตรการฯ และทุกมาตรการมีความเหมาะสมและเพียงพอแล้ว ทั้งในระยะก่อสร้างและระยะดำเนินการ แต่โครงการต้องปฏิบัติตามอย่างเคร่งครัด</p>

หมายเหตุ : <sup>1</sup> ใช้บ้านเลขที่เดียวกัน

: บริษัทที่ปรึกษาจะปกปิดข้อมูลส่วนบุคคลให้เป็นไปตามพระราชบัญญัติข้อมูลข่าวสารของทางราชการ พ.ศ. 2540 และพระราชบัญญัติคุ้มครองข้อมูลส่วนบุคคล พ.ศ. 2562 ในรายงานฉบับสมบูรณ์

ที่มา : จากการสำรวจของบริษัทที่ปรึกษา เมื่อเดือนมิถุนายนถึงเดือนพฤศจิกายน 2568

ตารางที่ 3.4.3-16 ผลการสอบถามความคิดเห็นครั้งที่ 1 และครั้งที่ 2 ของกลุ่มที่ 1 ครั้วเรือนในระยะ 0 ถึง 100 เมตร จากขอบเขตพื้นที่โครงการ จำนวน 94 ครั้วเรือน

ลำดับ	บ้านเลขที่	ความคิดเห็น/ข้อห่วงกังวลต่อโครงการ ที่ได้จากการสอบถามความคิดเห็นครั้งที่ 1	ความคิดเห็นต่อการดำเนินโครงการ และร่างมาตรการฯ ที่ได้จากการสอบถามความคิดเห็นครั้งที่ 2
			<p>1. ความคิดเห็นต่อการดำเนินโครงการ</p> <p>- เห็นด้วย</p> <p>2. ข้อเสนอแนะเพิ่มเติมต่อร่างมาตรการฯ</p> <p>- เห็นด้วยกับร่างมาตรการฯ และทุกมาตรการมีความเหมาะสมและเพียงพอแล้ว ทั้งในระยะก่อสร้างและระยะดำเนินการ แต่โครงการต้องปฏิบัติตามอย่างเคร่งครัด</p>
			<p>1. ความคิดเห็นต่อการดำเนินโครงการ</p> <p>- เห็นด้วย</p> <p>2. ข้อเสนอแนะเพิ่มเติมต่อร่างมาตรการฯ</p> <p>- เห็นด้วยกับร่างมาตรการฯ และทุกมาตรการมีความเหมาะสมและเพียงพอแล้ว ทั้งในระยะก่อสร้างและระยะดำเนินการ แต่โครงการต้องปฏิบัติตามอย่างเคร่งครัด</p>
			<p>1. ความคิดเห็นต่อการดำเนินโครงการ</p> <p>- เห็นด้วย</p> <p>2. ข้อเสนอแนะเพิ่มเติมต่อร่างมาตรการฯ</p>

หมายเหตุ : <sup>1</sup> ใช้บ้านเลขที่เดียวกัน

: บริษัทที่ปรึกษาจะปกปิดข้อมูลส่วนบุคคลให้เป็นไปตามพระราชบัญญัติข้อมูลข่าวสารของทางราชการ พ.ศ. 2540 และพระราชบัญญัติคุ้มครองข้อมูลส่วนบุคคล พ.ศ. 2562 ในรายงานฉบับสมบูรณ์

ที่มา : จากการสำรวจของบริษัทที่ปรึกษา เมื่อเดือนมิถุนายนถึงเดือนพฤศจิกายน 2568

ตารางที่ 3.4.3-16 ผลการสอบถามความคิดเห็นครั้งที่ 1 และครั้งที่ 2 ของกลุ่มที่ 1 ครั้วเรือนในระยะ 0 ถึง 100 เมตร จากขอบเขตพื้นที่โครงการ จำนวน 94 ครั้วเรือน

ลำดับ	บ้านเลขที่	ความคิดเห็น/ข้อห่วงกังวลต่อโครงการ ที่ได้จากการสอบถามความคิดเห็นครั้งที่ 1	ความคิดเห็นต่อการดำเนินโครงการ และร่างมาตรการฯ ที่ได้จากการสอบถามความคิดเห็นครั้งที่ 2
			- เห็นด้วยกับร่างมาตรการฯ และทุกมาตรการมีความเหมาะสมและเพียงพอแล้ว ทั้งในระยะก่อสร้างและระยะดำเนินการ แต่โครงการต้องปฏิบัติตามอย่างเคร่งครัด
			1. ความคิดเห็นต่อการดำเนินโครงการ - เห็นด้วย 2. ข้อเสนอแนะเพิ่มเติมต่อร่างมาตรการฯ - เห็นด้วยกับร่างมาตรการฯ และทุกมาตรการมีความเหมาะสมและเพียงพอแล้ว ทั้งในระยะก่อสร้างและระยะดำเนินการ แต่โครงการต้องปฏิบัติตามอย่างเคร่งครัด
			1. ความคิดเห็นต่อการดำเนินโครงการ - เห็นด้วย 2. ข้อเสนอแนะเพิ่มเติมต่อร่างมาตรการฯ - เห็นด้วยกับร่างมาตรการฯ และทุกมาตรการมีความ

หมายเหตุ : <sup>1</sup> ใช้บ้านเลขที่เดียวกัน

: บริษัทที่ปรึกษาจะปกปิดข้อมูลส่วนบุคคลให้เป็นไปตามพระราชบัญญัติข้อมูลข่าวสารของทางราชการ พ.ศ. 2540 และพระราชบัญญัติคุ้มครองข้อมูลส่วนบุคคล พ.ศ. 2562 ในรายงานฉบับสมบูรณ์

ที่มา : จากการสำรวจของบริษัทที่ปรึกษา เมื่อเดือนมิถุนายนถึงเดือนพฤศจิกายน 2568

ตารางที่ 3.4.3-16 ผลการสอบถามความคิดเห็นครั้งที่ 1 และครั้งที่ 2 ของกลุ่มที่ 1 ครั้วเรือนในระยะ 0 ถึง 100 เมตร จากขอบเขตพื้นที่โครงการ จำนวน 94 ครั้วเรือน

ลำดับ	บ้านเลขที่	ความคิดเห็น/ข้อห่วงกังวลต่อโครงการ ที่ได้จากการสอบถามความคิดเห็นครั้งที่ 1	ความคิดเห็นต่อการดำเนินโครงการ และร่างมาตรการฯ ที่ได้จากการสอบถามความคิดเห็นครั้งที่ 2
			เหมาะสมและเพียงพอแล้ว ทั้งในระยะก่อสร้างและ ระยะดำเนินการ แต่โครงการต้องปฏิบัติตามอย่าง เคร่งครัด

หมายเหตุ : <sup>1</sup> ใช้บ้านเลขที่เดียวกัน  
: บริษัทที่ปรึกษาจะปกปิดข้อมูลส่วนบุคคลให้เป็นไปตามพระราชบัญญัติข้อมูลข่าวสารของทางราชการ พ.ศ. 2540 และพระราชบัญญัติคุ้มครองข้อมูลส่วนบุคคล พ.ศ. 2562 ในรายงานฉบับสมบูรณ์  
ที่มา : จากการสำรวจของบริษัทที่ปรึกษา เมื่อเดือนมิถุนายนถึงเดือนพฤศจิกายน 2568

ตารางที่ 3.4.3-16 ผลการสอบถามความคิดเห็นครั้งที่ 1 และครั้งที่ 2 ของกลุ่มที่ 1 ครั้วเรือนในระยะ 0 ถึง 100 เมตร จากขอบเขตพื้นที่โครงการ จำนวน 94 ครั้วเรือน

ลำดับ	บ้านเลขที่	ความคิดเห็น/ข้อห่วงกังวลต่อโครงการ ที่ได้จากการสอบถามความคิดเห็นครั้งที่ 1	ความคิดเห็นต่อการดำเนินโครงการ และร่างมาตรการฯ ที่ได้จากการสอบถามความคิดเห็นครั้งที่ 2
			1. ความคิดเห็นต่อการดำเนินโครงการ - เห็นด้วย 2. ข้อเสนอแนะเพิ่มเติมต่อร่างมาตรการฯ - เห็นด้วยกับร่างมาตรการฯ และทุกมาตรการมีความ เหมาะสมและเพียงพอแล้ว ทั้งในระยะก่อสร้างและ ระยะดำเนินการ แต่โครงการต้องปฏิบัติตามอย่าง เคร่งครัด

หมายเหตุ : <sup>1</sup> ใช้บ้านเลขที่เดียวกัน

: บริษัทที่ปรึกษาจะปกปิดข้อมูลส่วนบุคคลให้เป็นไปตามพระราชบัญญัติข้อมูลข่าวสารของทางราชการ พ.ศ. 2540 และพระราชบัญญัติคุ้มครองข้อมูลส่วนบุคคล พ.ศ. 2562 ในรายงานฉบับสมบูรณ์

ที่มา : จากการสำรวจของบริษัทที่ปรึกษา เมื่อเดือนมิถุนายนถึงเดือนพฤศจิกายน 2568



ตารางที่ 3.4.3-16 ผลการสอบถามความคิดเห็นครั้งที่ 1 และครั้งที่ 2 ของกลุ่มที่ 1 ครั้วเรือนในระยะ 0 ถึง 100 เมตร จากขอบเขตพื้นที่โครงการ จำนวน 94 ครั้วเรือน

ลำดับ	บ้านเลขที่	ความคิดเห็น/ข้อห่วงกังวลต่อโครงการ ที่ได้จากการสอบถามความคิดเห็นครั้งที่ 1	ความคิดเห็นต่อการดำเนินโครงการ และร่างมาตรการฯ ที่ได้จากการสอบถามความคิดเห็นครั้งที่ 2

หมายเหตุ : <sup>1</sup> ใช้บ้านเลขที่เดียวกัน

: บริษัทที่ปรึกษาจะปกปิดข้อมูลส่วนบุคคลให้เป็นไปตามพระราชบัญญัติข้อมูลข่าวสารของทางราชการ พ.ศ. 2540 และพระราชบัญญัติคุ้มครองข้อมูลส่วนบุคคล พ.ศ. 2562 ในรายงานฉบับสมบูรณ์

ที่มา : จากการสำรวจของบริษัทที่ปรึกษา เมื่อเดือนมิถุนายนถึงเดือนพฤศจิกายน 2568

ตารางที่ 3.4.3-16 ผลการสอบถามความคิดเห็นครั้งที่ 1 และครั้งที่ 2 ของกลุ่มที่ 1 ครั้วเรือนในระยะ 0 ถึง 100 เมตร จากขอบเขตพื้นที่โครงการ จำนวน 94 ครั้วเรือน

ลำดับ	บ้านเลขที่	ความคิดเห็น/ข้อห่วงกังวลต่อโครงการ ที่ได้จากการสอบถามความคิดเห็นครั้งที่ 1	ความคิดเห็นต่อการดำเนินโครงการ และร่างมาตรการฯ ที่ได้จากการสอบถามความคิดเห็นครั้งที่ 2
			<p>1. ความคิดเห็นต่อการดำเนินโครงการ</p> <p>- เห็นด้วย</p> <p>2. ข้อเสนอแนะเพิ่มเติมต่อร่างมาตรการฯ</p> <p>- เห็นด้วยกับร่างมาตรการฯ และทุกมาตรการมีความเหมาะสมและเพียงพอแล้ว ทั้งในระยะก่อสร้างและระยะดำเนินการ แต่โครงการต้องปฏิบัติตามอย่างเคร่งครัด</p>

หมายเหตุ : <sup>1</sup> ใช้บ้านเลขที่เดียวกัน

: บริษัทที่ปรึกษาจะปกปิดข้อมูลส่วนบุคคลให้เป็นไปตามพระราชบัญญัติข้อมูลข่าวสารของทางราชการ พ.ศ. 2540 และพระราชบัญญัติคุ้มครองข้อมูลส่วนบุคคล พ.ศ. 2562 ในรายงานฉบับสมบูรณ์

ที่มา : จากการสำรวจของบริษัทที่ปรึกษา เมื่อเดือนมิถุนายนถึงเดือนพฤศจิกายน 2568

ตารางที่ 3.4.3-16 ผลการสอบถามความคิดเห็นครั้งที่ 1 และครั้งที่ 2 ของกลุ่มที่ 1 ครั้วเรือนในระยะ 0 ถึง 100 เมตร จากขอบเขตพื้นที่โครงการ จำนวน 94 ครั้วเรือน

ลำดับ	บ้านเลขที่	ความคิดเห็น/ข้อห่วงกังวลต่อโครงการ ที่ได้จากการสอบถามความคิดเห็นครั้งที่ 1	ความคิดเห็นต่อการดำเนินโครงการ และร่างมาตรการฯ ที่ได้จากการสอบถามความคิดเห็นครั้งที่ 2
			1. ความคิดเห็นต่อการดำเนินโครงการ - เห็นด้วย 2. ข้อเสนอแนะเพิ่มเติมต่อร่างมาตรการฯ - เห็นด้วยกับร่างมาตรการฯ และทุกมาตรการมีความเหมาะสมและเพียงพอแล้ว ทั้งในระยะก่อสร้างและระยะดำเนินการ แต่โครงการต้องปฏิบัติตามอย่างเคร่งครัด

หมายเหตุ : <sup>1</sup> ใช้บ้านเลขที่เดียวกัน  
: บริษัทที่ปรึกษาจะปกปิดข้อมูลส่วนบุคคลให้เป็นไปตามพระราชบัญญัติข้อมูลข่าวสารของทางราชการ พ.ศ. 2540 และพระราชบัญญัติคุ้มครองข้อมูลส่วนบุคคล พ.ศ. 2562 ในรายงานฉบับสมบูรณ์  
ที่มา : จากการสำรวจของบริษัทที่ปรึกษา เมื่อเดือนมิถุนายนถึงเดือนพฤศจิกายน 2568

ตารางที่ 3.4.3-16 ผลการสอบถามความคิดเห็นครั้งที่ 1 และครั้งที่ 2 ของกลุ่มที่ 1 ครีวเรือนในระยะ 0 ถึง 100 เมตร จากขอบเขตพื้นที่โครงการ จำนวน 94 ครีวเรือน

ลำดับ	บ้านเลขที่	ความคิดเห็น/ข้อห่วงกังวลต่อโครงการ ที่ได้จากการสอบถามความคิดเห็นครั้งที่ 1	ความคิดเห็นต่อการดำเนินโครงการ และร่างมาตรการฯ ที่ได้จากการสอบถามความคิดเห็นครั้งที่ 2
			<p>1. ความคิดเห็นต่อการดำเนินโครงการ</p> <p>- เห็นด้วย</p> <p>2. ข้อเสนอแนะเพิ่มเติมต่อร่างมาตรการฯ</p> <p>- เห็นด้วยกับร่างมาตรการฯ และทุกมาตรการมีความเหมาะสมและเพียงพอแล้ว ทั้งในระยะก่อสร้างและระยะดำเนินการ แต่โครงการต้องปฏิบัติตามอย่างเคร่งครัด</p>
			<p>1. ความคิดเห็นต่อการดำเนินโครงการ</p> <p>- เห็นด้วย</p> <p>2. ข้อเสนอแนะเพิ่มเติมต่อร่างมาตรการฯ</p> <p>- เห็นด้วยกับร่างมาตรการฯ และทุกมาตรการมีความเหมาะสมและเพียงพอแล้ว ทั้งในระยะก่อสร้างและระยะดำเนินการ แต่โครงการต้องปฏิบัติตามอย่าง</p>

หมายเหตุ : <sup>1</sup> ใช้บ้านเลขที่เดียวกัน

: บริษัทที่ปรึกษาจะปกปิดข้อมูลส่วนบุคคลให้เป็นไปตามพระราชบัญญัติข้อมูลข่าวสารของทางราชการ พ.ศ. 2540 และพระราชบัญญัติคุ้มครองข้อมูลส่วนบุคคล พ.ศ. 2562 ในรายงานฉบับสมบูรณ์

ที่มา : จากการสำรวจของบริษัทที่ปรึกษา เมื่อเดือนมิถุนายนถึงเดือนพฤศจิกายน 2568

ตารางที่ 3.4.3-16 ผลการสอบถามความคิดเห็นครั้งที่ 1 และครั้งที่ 2 ของกลุ่มที่ 1 ครั้วเรือนในระยะ 0 ถึง 100 เมตร จากขอบเขตพื้นที่โครงการ จำนวน 94 ครั้วเรือน

ลำดับ	บ้านเลขที่	ความคิดเห็น/ข้อห่วงกังวลต่อโครงการ ที่ได้จากการสอบถามความคิดเห็นครั้งที่ 1	ความคิดเห็นต่อการดำเนินโครงการ และร่างมาตรการฯ ที่ได้จากการสอบถามความคิดเห็นครั้งที่ 2
			เคร่งครัด

หมายเหตุ : <sup>1</sup> ใช้บ้านเลขที่เดียวกัน

: บริษัทที่ปรึกษาจะปกปิดข้อมูลส่วนบุคคลให้เป็นไปตามพระราชบัญญัติข้อมูลข่าวสารของทางราชการ พ.ศ. 2540 และพระราชบัญญัติคุ้มครองข้อมูลส่วนบุคคล พ.ศ. 2562 ในรายงานฉบับสมบูรณ์

ที่มา : จากการสำรวจของบริษัทที่ปรึกษา เมื่อเดือนมิถุนายนถึงเดือนพฤศจิกายน 2568

ตารางที่ 3.4.3-16 ผลการสอบถามความคิดเห็นครั้งที่ 1 และครั้งที่ 2 ของกลุ่มที่ 1 ครีวเรือนในระยะ 0 ถึง 100 เมตร จากขอบเขตพื้นที่โครงการ จำนวน 94 ครีวเรือน

ลำดับ	บ้านเลขที่	ความคิดเห็น/ข้อห่วงกังวลต่อโครงการ ที่ได้จากการสอบถามความคิดเห็นครั้งที่ 1	ความคิดเห็นต่อการดำเนินโครงการ และร่างมาตรการฯ ที่ได้จากการสอบถามความคิดเห็นครั้งที่ 2
			1. ความคิดเห็นต่อการดำเนินโครงการ - เห็นด้วย 2. ข้อเสนอแนะเพิ่มเติมต่อร่างมาตรการฯ - เห็นด้วยกับร่างมาตรการฯ และทุกมาตรการมีความ เหมาะสมและเพียงพอแล้ว ทั้งในระยะก่อสร้างและ ระยะดำเนินการ แต่โครงการต้องปฏิบัติตามอย่าง เคร่งครัด

หมายเหตุ : <sup>1</sup> ใช้บ้านเลขที่เดียวกัน

: บริษัทที่ปรึกษาจะปกปิดข้อมูลส่วนบุคคลให้เป็นไปตามพระราชบัญญัติข้อมูลข่าวสารของทางราชการ พ.ศ. 2540 และพระราชบัญญัติคุ้มครองข้อมูลส่วนบุคคล พ.ศ. 2562 ในรายงานฉบับสมบูรณ์

ที่มา : จากการสำรวจของบริษัทที่ปรึกษา เมื่อเดือนมิถุนายนถึงเดือนพฤศจิกายน 2568

ตารางที่ 3.4.3-16 ผลการสอบถามความคิดเห็นครั้งที่ 1 และครั้งที่ 2 ของกลุ่มที่ 1 ครั้วเรือนในระยะ 0 ถึง 100 เมตร จากขอบเขตพื้นที่โครงการ จำนวน 94 ครั้วเรือน

ลำดับ	บ้านเลขที่	ความคิดเห็น/ข้อห่วงกังวลต่อโครงการ ที่ได้จากการสอบถามความคิดเห็นครั้งที่ 1	ความคิดเห็นต่อการดำเนินโครงการ และร่างมาตรการฯ ที่ได้จากการสอบถามความคิดเห็นครั้งที่ 2
			<p>1. ความคิดเห็นต่อการดำเนินโครงการ</p> <p>- เห็นด้วย</p> <p>2. ข้อเสนอแนะเพิ่มเติมต่อร่างมาตรการฯ</p> <p>- เห็นด้วยกับร่างมาตรการฯ และทุกมาตรการมีความเหมาะสมและเพียงพอแล้ว ทั้งในระยะก่อสร้างและระยะดำเนินการ แต่โครงการต้องปฏิบัติตามอย่างเคร่งครัด</p>

หมายเหตุ : <sup>1</sup> ใช้บ้านเลขที่เดียวกัน

: บริษัทที่ปรึกษาจะปกปิดข้อมูลส่วนบุคคลให้เป็นไปตามพระราชบัญญัติข้อมูลข่าวสารของทางราชการ พ.ศ. 2540 และพระราชบัญญัติคุ้มครองข้อมูลส่วนบุคคล พ.ศ. 2562 ในรายงานฉบับสมบูรณ์

ที่มา : จากการสำรวจของบริษัทที่ปรึกษา เมื่อเดือนมิถุนายนถึงเดือนพฤศจิกายน 2568

ตารางที่ 3.4.3-16 ผลการสอบถามความคิดเห็นครั้งที่ 1 และครั้งที่ 2 ของกลุ่มที่ 1 ครั้วเรือนในระยะ 0 ถึง 100 เมตร จากขอบเขตพื้นที่โครงการ จำนวน 94 ครั้วเรือน

ลำดับ	บ้านเลขที่	ความคิดเห็น/ข้อห่วงกังวลต่อโครงการ ที่ได้จากการสอบถามความคิดเห็นครั้งที่ 1	ความคิดเห็นต่อการดำเนินโครงการ และร่างมาตรการฯ ที่ได้จากการสอบถามความคิดเห็นครั้งที่ 2

หมายเหตุ : <sup>1</sup> ใช้บ้านเลขที่เดียวกัน

: บริษัทที่ปรึกษาจะปกปิดข้อมูลส่วนบุคคลให้เป็นไปตามพระราชบัญญัติข้อมูลข่าวสารของทางราชการ พ.ศ. 2540 และพระราชบัญญัติคุ้มครองข้อมูลส่วนบุคคล พ.ศ. 2562 ในรายงานฉบับสมบูรณ์

ที่มา : จากการสำรวจของบริษัทที่ปรึกษา เมื่อเดือนมิถุนายนถึงเดือนพฤศจิกายน 2568



ตารางที่ 3.4.3-16 ผลการสอบถามความคิดเห็นครั้งที่ 1 และครั้งที่ 2 ของกลุ่มที่ 1 ครั้วเรือนในระยะ 0 ถึง 100 เมตร จากขอบเขตพื้นที่โครงการ จำนวน 94 ครั้วเรือน

ลำดับ	บ้านเลขที่	ความคิดเห็น/ข้อห่วงกังวลต่อโครงการ ที่ได้จากการสอบถามความคิดเห็นครั้งที่ 1	ความคิดเห็นต่อการดำเนินโครงการ และร่างมาตรการฯ ที่ได้จากการสอบถามความคิดเห็นครั้งที่ 2
			<p>1. ความคิดเห็นต่อการดำเนินโครงการ</p> <p>- เห็นด้วย</p> <p>2. ข้อเสนอแนะเพิ่มเติมต่อร่างมาตรการฯ</p> <p>- เห็นด้วยกับร่างมาตรการฯ และทุกมาตรการมีความเหมาะสมและเพียงพอแล้ว ทั้งในระยะก่อสร้างและระยะดำเนินการ แต่โครงการต้องปฏิบัติตามอย่างเคร่งครัด</p>

หมายเหตุ : <sup>1</sup> ใช้บ้านเลขที่เดียวกัน

: บริษัทที่ปรึกษาจะปกปิดข้อมูลส่วนบุคคลให้เป็นไปตามพระราชบัญญัติข้อมูลข่าวสารของทางราชการ พ.ศ. 2540 และพระราชบัญญัติคุ้มครองข้อมูลส่วนบุคคล พ.ศ. 2562 ในรายงานฉบับสมบูรณ์

ที่มา : จากการสำรวจของบริษัทที่ปรึกษา เมื่อเดือนมิถุนายนถึงเดือนพฤศจิกายน 2568

ตารางที่ 3.4.3-16 ผลการสอบถามความคิดเห็นครั้งที่ 1 และครั้งที่ 2 ของกลุ่มที่ 1 ครั้วเรือนในระยะ 0 ถึง 100 เมตร จากขอบเขตพื้นที่โครงการ จำนวน 94 ครั้วเรือน

ลำดับ	บ้านเลขที่	ความคิดเห็น/ข้อห่วงกังวลต่อโครงการ ที่ได้จากการสอบถามความคิดเห็นครั้งที่ 1	ความคิดเห็นต่อการดำเนินโครงการ และร่างมาตรการฯ ที่ได้จากการสอบถามความคิดเห็นครั้งที่ 2
			<p>1. ความคิดเห็นต่อการดำเนินโครงการ</p> <p>- เห็นด้วย</p> <p>2. ข้อเสนอแนะเพิ่มเติมต่อร่างมาตรการฯ</p> <p>- เห็นด้วยกับร่างมาตรการฯ และทุกมาตรการมีความเหมาะสมและเพียงพอแล้ว ทั้งในระยะก่อสร้างและระยะดำเนินการ แต่โครงการต้องปฏิบัติตามอย่างเคร่งครัด</p>

หมายเหตุ : <sup>1</sup> ใช้บ้านเลขที่เดียวกัน

: บริษัทที่ปรึกษาจะปกปิดข้อมูลส่วนบุคคลให้เป็นไปตามพระราชบัญญัติข้อมูลข่าวสารของทางราชการ พ.ศ. 2540 และพระราชบัญญัติคุ้มครองข้อมูลส่วนบุคคล พ.ศ. 2562 ในรายงานฉบับสมบูรณ์

ที่มา : จากการสำรวจของบริษัทที่ปรึกษา เมื่อเดือนมิถุนายนถึงเดือนพฤศจิกายน 2568

ตารางที่ 3.4.3-16 ผลการสอบถามความคิดเห็นครั้งที่ 1 และครั้งที่ 2 ของกลุ่มที่ 1 ครั้วเรือนในระยะ 0 ถึง 100 เมตร จากขอบเขตพื้นที่โครงการ จำนวน 94 ครั้วเรือน

ลำดับ	บ้านเลขที่	ความคิดเห็น/ข้อห่วงกังวลต่อโครงการ ที่ได้จากการสอบถามความคิดเห็นครั้งที่ 1	ความคิดเห็นต่อการดำเนินโครงการ และร่างมาตรการฯ ที่ได้จากการสอบถามความคิดเห็นครั้งที่ 2

หมายเหตุ : <sup>1</sup> ใช้บ้านเลขที่เดียวกัน

: บริษัทที่ปรึกษาจะปกปิดข้อมูลส่วนบุคคลให้เป็นไปตามพระราชบัญญัติข้อมูลข่าวสารของทางราชการ พ.ศ. 2540 และพระราชบัญญัติคุ้มครองข้อมูลส่วนบุคคล พ.ศ. 2562 ในรายงานฉบับสมบูรณ์

ที่มา : จากการสำรวจของบริษัทที่ปรึกษา เมื่อเดือนมิถุนายนถึงเดือนพฤศจิกายน 2568

ตารางที่ 3.4.3-16 ผลการสอบถามความคิดเห็นครั้งที่ 1 และครั้งที่ 2 ของกลุ่มที่ 1 ครั้วเรือนในระยะ 0 ถึง 100 เมตร จากขอบเขตพื้นที่โครงการ จำนวน 94 ครั้วเรือน

ลำดับ	บ้านเลขที่	ความคิดเห็น/ข้อห่วงกังวลต่อโครงการ ที่ได้จากการสอบถามความคิดเห็นครั้งที่ 1	ความคิดเห็นต่อการดำเนินโครงการ และร่างมาตรการฯ ที่ได้จากการสอบถามความคิดเห็นครั้งที่ 2
			<p>1. ความคิดเห็นต่อการดำเนินโครงการ</p> <p>- เห็นด้วย</p> <p>2. ข้อเสนอแนะเพิ่มเติมต่อร่างมาตรการฯ</p> <p>- เห็นด้วยกับร่างมาตรการฯ และทุกมาตรการมีความเหมาะสมและเพียงพอแล้ว ทั้งในระยะก่อสร้างและระยะดำเนินการ แต่โครงการต้องปฏิบัติตามอย่างเคร่งครัด</p>
			<p>1. ความคิดเห็นต่อการดำเนินโครงการ</p> <p>- เห็นด้วย</p> <p>2. ข้อเสนอแนะเพิ่มเติมต่อร่างมาตรการฯ</p> <p>- เห็นด้วยกับร่างมาตรการฯ และทุกมาตรการมีความเหมาะสมและเพียงพอแล้ว ทั้งในระยะก่อสร้างและระยะดำเนินการ แต่โครงการต้องปฏิบัติตามอย่าง</p>

หมายเหตุ : <sup>1</sup> ใช้บ้านเลขที่เดียวกัน

: บริษัทที่ปรึกษาจะปกปิดข้อมูลส่วนบุคคลให้เป็นไปตามพระราชบัญญัติข้อมูลข่าวสารของทางราชการ พ.ศ. 2540 และพระราชบัญญัติคุ้มครองข้อมูลส่วนบุคคล พ.ศ. 2562 ในรายงานฉบับสมบูรณ์

ที่มา : จากการสำรวจของบริษัทที่ปรึกษา เมื่อเดือนมิถุนายนถึงเดือนพฤศจิกายน 2568

ตารางที่ 3.4.3-16 ผลการสอบถามความคิดเห็นครั้งที่ 1 และครั้งที่ 2 ของกลุ่มที่ 1 ครั้วเรือนในระยะ 0 ถึง 100 เมตร จากขอบเขตพื้นที่โครงการ จำนวน 94 ครั้วเรือน

ลำดับ	บ้านเลขที่	ความคิดเห็น/ข้อห่วงกังวลต่อโครงการ ที่ได้จากการสอบถามความคิดเห็นครั้งที่ 1	ความคิดเห็นต่อการดำเนินโครงการ และร่างมาตรการฯ ที่ได้จากการสอบถามความคิดเห็นครั้งที่ 2
			เคร่งครัด

หมายเหตุ : <sup>1</sup> ใช้บ้านเลขที่เดียวกัน  
: บริษัทที่ปรึกษาจะปกปิดข้อมูลส่วนบุคคลให้เป็นไปตามพระราชบัญญัติข้อมูลข่าวสารของทางราชการ พ.ศ. 2540 และพระราชบัญญัติคุ้มครองข้อมูลส่วนบุคคล พ.ศ. 2562 ในรายงานฉบับสมบูรณ์  
ที่มา : จากการสำรวจของบริษัทที่ปรึกษา เมื่อเดือนมิถุนายนถึงเดือนพฤศจิกายน 2568

ตารางที่ 3.4.3-16 ผลการสอบถามความคิดเห็นครั้งที่ 1 และครั้งที่ 2 ของกลุ่มที่ 1 ครั้วเรือนในระยะ 0 ถึง 100 เมตร จากขอบเขตพื้นที่โครงการ จำนวน 94 ครั้วเรือน

ลำดับ	บ้านเลขที่	ความคิดเห็น/ข้อห่วงกังวลต่อโครงการ ที่ได้จากการสอบถามความคิดเห็นครั้งที่ 1	ความคิดเห็นต่อการดำเนินโครงการ และร่างมาตรการฯ ที่ได้จากการสอบถามความคิดเห็นครั้งที่ 2
			<p>1. ความคิดเห็นต่อการดำเนินโครงการ</p> <p>- เห็นด้วย</p> <p>2. ข้อเสนอแนะเพิ่มเติมต่อร่างมาตรการฯ</p> <p>- เห็นด้วยกับร่างมาตรการฯ และทุกมาตรการมีความเหมาะสมและเพียงพอแล้ว ทั้งในระยะก่อสร้างและระยะดำเนินการ แต่โครงการต้องปฏิบัติตามอย่างเคร่งครัด</p>

หมายเหตุ : <sup>1</sup> ใช้บ้านเลขที่เดียวกัน

: บริษัทที่ปรึกษาจะปกปิดข้อมูลส่วนบุคคลให้เป็นไปตามพระราชบัญญัติข้อมูลข่าวสารของทางราชการ พ.ศ. 2540 และพระราชบัญญัติคุ้มครองข้อมูลส่วนบุคคล พ.ศ. 2562 ในรายงานฉบับสมบูรณ์

ที่มา : จากการสำรวจของบริษัทที่ปรึกษา เมื่อเดือนมิถุนายนถึงเดือนพฤศจิกายน 2568

ตารางที่ 3.4.3-16 ผลการสอบถามความคิดเห็นครั้งที่ 1 และครั้งที่ 2 ของกลุ่มที่ 1 ครั้วเรือนในระยะ 0 ถึง 100 เมตร จากขอบเขตพื้นที่โครงการ จำนวน 94 ครั้วเรือน

ลำดับ	บ้านเลขที่	ความคิดเห็น/ข้อห่วงกังวลต่อโครงการ ที่ได้จากการสอบถามความคิดเห็นครั้งที่ 1	ความคิดเห็นต่อการดำเนินโครงการ และร่างมาตรการฯ ที่ได้จากการสอบถามความคิดเห็นครั้งที่ 2
			<p>1. ความคิดเห็นต่อการดำเนินโครงการ</p> <p>- เห็นด้วย</p> <p>2. ข้อเสนอแนะเพิ่มเติมต่อร่างมาตรการฯ</p> <p>- เห็นด้วยกับร่างมาตรการฯ และทุกมาตรการมีความเหมาะสมและเพียงพอแล้ว ทั้งในระยะก่อสร้างและระยะดำเนินการ แต่โครงการต้องปฏิบัติตามอย่างเคร่งครัด</p>

หมายเหตุ : <sup>1</sup> ใช้บ้านเลขที่เดียวกัน

: บริษัทที่ปรึกษาจะปกปิดข้อมูลส่วนบุคคลให้เป็นไปตามพระราชบัญญัติข้อมูลข่าวสารของทางราชการ พ.ศ. 2540 และพระราชบัญญัติคุ้มครองข้อมูลส่วนบุคคล พ.ศ. 2562 ในรายงานฉบับสมบูรณ์

ที่มา : จากการสำรวจของบริษัทที่ปรึกษา เมื่อเดือนมิถุนายนถึงเดือนพฤศจิกายน 2568

ตารางที่ 3.4.3-16 ผลการสอบถามความคิดเห็นครั้งที่ 1 และครั้งที่ 2 ของกลุ่มที่ 1 ครั้วเรือนในระยะ 0 ถึง 100 เมตร จากขอบเขตพื้นที่โครงการ จำนวน 94 ครั้วเรือน

ลำดับ	บ้านเลขที่	ความคิดเห็น/ข้อห่วงกังวลต่อโครงการ ที่ได้จากการสอบถามความคิดเห็นครั้งที่ 1	ความคิดเห็นต่อการดำเนินโครงการ และร่างมาตรการฯ ที่ได้จากการสอบถามความคิดเห็นครั้งที่ 2

หมายเหตุ : <sup>1</sup> ใช้บ้านเลขที่เดียวกัน

: บริษัทที่ปรึกษาจะปกปิดข้อมูลส่วนบุคคลให้เป็นไปตามพระราชบัญญัติข้อมูลข่าวสารของทางราชการ พ.ศ. 2540 และพระราชบัญญัติคุ้มครองข้อมูลส่วนบุคคล พ.ศ. 2562 ในรายงานฉบับสมบูรณ์

ที่มา : จากการสำรวจของบริษัทที่ปรึกษา เมื่อเดือนมิถุนายนถึงเดือนพฤศจิกายน 2568



ตารางที่ 3.4.3-16 ผลการสอบถามความคิดเห็นครั้งที่ 1 และครั้งที่ 2 ของกลุ่มที่ 1 ครั้วเรือนในระยะ 0 ถึง 100 เมตร จากขอบเขตพื้นที่โครงการ จำนวน 94 ครั้วเรือน

ลำดับ	บ้านเลขที่	ความคิดเห็น/ข้อห่วงกังวลต่อโครงการ ที่ได้จากการสอบถามความคิดเห็นครั้งที่ 1	ความคิดเห็นต่อการดำเนินโครงการ และร่างมาตรการฯ ที่ได้จากการสอบถามความคิดเห็นครั้งที่ 2
			<p>1. ความคิดเห็นต่อการดำเนินโครงการ</p> <p>- เห็นด้วย</p> <p>2. ข้อเสนอแนะเพิ่มเติมต่อร่างมาตรการฯ</p> <p>- เห็นด้วยกับร่างมาตรการฯ และทุกมาตรการมีความเหมาะสมและเพียงพอแล้ว ทั้งในระยะก่อสร้างและระยะดำเนินการ แต่โครงการต้องปฏิบัติตามอย่างเคร่งครัด</p>

หมายเหตุ : <sup>1</sup> ใช้บ้านเลขที่เดียวกัน

: บริษัทที่ปรึกษาจะปกปิดข้อมูลส่วนบุคคลให้เป็นไปตามพระราชบัญญัติข้อมูลข่าวสารของทางราชการ พ.ศ. 2540 และพระราชบัญญัติคุ้มครองข้อมูลส่วนบุคคล พ.ศ. 2562 ในรายงานฉบับสมบูรณ์

ที่มา : จากการสำรวจของบริษัทที่ปรึกษา เมื่อเดือนมิถุนายนถึงเดือนพฤศจิกายน 2568

ตารางที่ 3.4.3-16 ผลการสอบถามความคิดเห็นครั้งที่ 1 และครั้งที่ 2 ของกลุ่มที่ 1 ครั้วเรือนในระยะ 0 ถึง 100 เมตร จากขอบเขตพื้นที่โครงการ จำนวน 94 ครั้วเรือน

ลำดับ	บ้านเลขที่	ความคิดเห็น/ข้อห่วงกังวลต่อโครงการ ที่ได้จากการสอบถามความคิดเห็นครั้งที่ 1	ความคิดเห็นต่อการดำเนินโครงการ และร่างมาตรการฯ ที่ได้จากการสอบถามความคิดเห็นครั้งที่ 2
			1. ความคิดเห็นต่อการดำเนินโครงการ - เห็นด้วย 2. ข้อเสนอแนะเพิ่มเติมต่อร่างมาตรการฯ - เห็นด้วยกับร่างมาตรการฯ และทุกมาตรการมีความเหมาะสมและเพียงพอแล้ว ทั้งในระยะก่อสร้างและระยะดำเนินการ แต่โครงการต้องปฏิบัติตามอย่างเคร่งครัด
			1. ความคิดเห็นต่อการดำเนินโครงการ - เห็นด้วย 2. ข้อเสนอแนะเพิ่มเติมต่อร่างมาตรการฯ

หมายเหตุ : <sup>1</sup> ใช้บ้านเลขที่เดียวกัน

: บริษัทที่ปรึกษาจะปกปิดข้อมูลส่วนบุคคลให้เป็นไปตามพระราชบัญญัติข้อมูลข่าวสารของทางราชการ พ.ศ. 2540 และพระราชบัญญัติคุ้มครองข้อมูลส่วนบุคคล พ.ศ. 2562 ในรายงานฉบับสมบูรณ์

ที่มา : จากการสำรวจของบริษัทที่ปรึกษา เมื่อเดือนมิถุนายนถึงเดือนพฤศจิกายน 2568

ตารางที่ 3.4.3-16 ผลการสอบถามความคิดเห็นครั้งที่ 1 และครั้งที่ 2 ของกลุ่มที่ 1 ครีวเรือนในระยะ 0 ถึง 100 เมตร จากขอบเขตพื้นที่โครงการ จำนวน 94 ครีวเรือน

ลำดับ	บ้านเลขที่	ความคิดเห็น/ข้อห่วงกังวลต่อโครงการ ที่ได้จากการสอบถามความคิดเห็นครั้งที่ 1	ความคิดเห็นต่อการดำเนินโครงการ และร่างมาตรการฯ ที่ได้จากการสอบถามความคิดเห็นครั้งที่ 2
			- เห็นด้วยกับร่างมาตรการฯ และทุกมาตรการมีความเหมาะสมและเพียงพอแล้ว ทั้งในระยะก่อสร้างและระยะดำเนินการ แต่โครงการต้องปฏิบัติตามอย่างเคร่งครัด
			1. ความคิดเห็นต่อการดำเนินโครงการ - เห็นด้วย 2. ข้อเสนอแนะเพิ่มเติมต่อร่างมาตรการฯ - เห็นด้วยกับร่างมาตรการฯ และทุกมาตรการมีความเหมาะสมและเพียงพอแล้ว ทั้งในระยะก่อสร้างและระยะดำเนินการ แต่โครงการต้องปฏิบัติตามอย่างเคร่งครัด

หมายเหตุ : <sup>1</sup> ใช้บ้านเลขที่เดียวกัน

: บริษัทที่ปรึกษาจะปกปิดข้อมูลส่วนบุคคลให้เป็นไปตามพระราชบัญญัติข้อมูลข่าวสารของทางราชการ พ.ศ. 2540 และพระราชบัญญัติคุ้มครองข้อมูลส่วนบุคคล พ.ศ. 2562 ในรายงานฉบับสมบูรณ์

ที่มา : จากการสำรวจของบริษัทที่ปรึกษา เมื่อเดือนมิถุนายนถึงเดือนพฤศจิกายน 2568

ตารางที่ 3.4.3-16 ผลการสอบถามความคิดเห็นครั้งที่ 1 และครั้งที่ 2 ของกลุ่มที่ 1 ครั้วเรือนในระยะ 0 ถึง 100 เมตร จากขอบเขตพื้นที่โครงการ จำนวน 94 ครั้วเรือน

ลำดับ	บ้านเลขที่	ความคิดเห็น/ข้อห่วงกังวลต่อโครงการ ที่ได้จากการสอบถามความคิดเห็นครั้งที่ 1	ความคิดเห็นต่อการดำเนินโครงการ และร่างมาตรการฯ ที่ได้จากการสอบถามความคิดเห็นครั้งที่ 2
			<p>1. ความคิดเห็นต่อการดำเนินโครงการ</p> <p>- เห็นด้วย</p> <p>2. ข้อเสนอแนะเพิ่มเติมต่อร่างมาตรการฯ</p> <p>- เห็นด้วยกับร่างมาตรการฯ และทุกมาตรการมีความเหมาะสมและเพียงพอแล้ว ทั้งในระยะก่อสร้างและระยะดำเนินการ แต่โครงการต้องปฏิบัติตามอย่างเคร่งครัด</p>
			<p>1. ความคิดเห็นต่อการดำเนินโครงการ</p> <p>- เห็นด้วย</p> <p>2. ข้อเสนอแนะเพิ่มเติมต่อร่างมาตรการฯ</p> <p>- เห็นด้วยกับร่างมาตรการฯ และทุกมาตรการมีความเหมาะสมและเพียงพอแล้ว ทั้งในระยะก่อสร้างและระยะดำเนินการ แต่โครงการต้องปฏิบัติตามอย่างเคร่งครัด</p>

หมายเหตุ : <sup>1</sup> ใช้บ้านเลขที่เดียวกัน

: บริษัทที่ปรึกษาจะปกปิดข้อมูลส่วนบุคคลให้เป็นไปตามพระราชบัญญัติข้อมูลข่าวสารของทางราชการ พ.ศ. 2540 และพระราชบัญญัติคุ้มครองข้อมูลส่วนบุคคล พ.ศ. 2562 ในรายงานฉบับสมบูรณ์

ที่มา : จากการสำรวจของบริษัทที่ปรึกษา เมื่อเดือนมิถุนายนถึงเดือนพฤศจิกายน 2568

ตารางที่ 3.4.3-16 ผลการสอบถามความคิดเห็นครั้งที่ 1 และครั้งที่ 2 ของกลุ่มที่ 1 ครั้วเรือนในระยะ 0 ถึง 100 เมตร จากขอบเขตพื้นที่โครงการ จำนวน 94 ครั้วเรือน

ลำดับ	บ้านเลขที่	ความคิดเห็น/ข้อห่วงกังวลต่อโครงการ ที่ได้จากการสอบถามความคิดเห็นครั้งที่ 1	ความคิดเห็นต่อการดำเนินโครงการ และร่างมาตรการฯ ที่ได้จากการสอบถามความคิดเห็นครั้งที่ 2
			<p>1. ความคิดเห็นต่อการดำเนินโครงการ</p> <p>- เห็นด้วย</p> <p>2. ข้อเสนอแนะเพิ่มเติมต่อร่างมาตรการฯ</p> <p>- เห็นด้วยกับร่างมาตรการฯ และทุกมาตรการมีความเหมาะสมและเพียงพอแล้ว ทั้งในระยะก่อสร้างและระยะดำเนินการ แต่โครงการต้องปฏิบัติตามอย่างเคร่งครัด</p>

หมายเหตุ : <sup>1</sup> ใช้บ้านเลขที่เดียวกัน

: บริษัทที่ปรึกษาจะปกปิดข้อมูลส่วนบุคคลให้เป็นไปตามพระราชบัญญัติข้อมูลข่าวสารของทางราชการ พ.ศ. 2540 และพระราชบัญญัติคุ้มครองข้อมูลส่วนบุคคล พ.ศ. 2562 ในรายงานฉบับสมบูรณ์

ที่มา : จากการสำรวจของบริษัทที่ปรึกษา เมื่อเดือนมิถุนายนถึงเดือนพฤศจิกายน 2568

ตารางที่ 3.4.3-16 ผลการสอบถามความคิดเห็นครั้งที่ 1 และครั้งที่ 2 ของกลุ่มที่ 1 ครั้วเรือนในระยะ 0 ถึง 100 เมตร จากขอบเขตพื้นที่โครงการ จำนวน 94 ครั้วเรือน

ลำดับ	บ้านเลขที่	ความคิดเห็น/ข้อห่วงกังวลต่อโครงการ ที่ได้จากการสอบถามความคิดเห็นครั้งที่ 1	ความคิดเห็นต่อการดำเนินโครงการ และร่างมาตรการฯ ที่ได้จากการสอบถามความคิดเห็นครั้งที่ 2

หมายเหตุ : <sup>1</sup> ใช้บ้านเลขที่เดียวกัน  
: บริษัทที่ปรึกษาจะปกปิดข้อมูลส่วนบุคคลให้เป็นไปตามพระราชบัญญัติข้อมูลข่าวสารของทางราชการ พ.ศ. 2540 และพระราชบัญญัติคุ้มครองข้อมูลส่วนบุคคล พ.ศ. 2562 ในรายงานฉบับสมบูรณ์  
ที่มา : จากการสำรวจของบริษัทที่ปรึกษา เมื่อเดือนมิถุนายนถึงเดือนพฤศจิกายน 2568

ตารางที่ 3.4.3-16 ผลการสอบถามความคิดเห็นครั้งที่ 1 และครั้งที่ 2 ของกลุ่มที่ 1 ครั้วเรือนในระยะ 0 ถึง 100 เมตร จากขอบเขตพื้นที่โครงการ จำนวน 94 ครั้วเรือน

ลำดับ	บ้านเลขที่	ความคิดเห็น/ข้อห่วงกังวลต่อโครงการ ที่ได้จากการสอบถามความคิดเห็นครั้งที่ 1	ความคิดเห็นต่อการดำเนินโครงการ และร่างมาตรการฯ ที่ได้จากการสอบถามความคิดเห็นครั้งที่ 2
			1. ความคิดเห็นต่อการดำเนินโครงการ - เห็นด้วย 2. ข้อเสนอแนะเพิ่มเติมต่อร่างมาตรการฯ - เห็นด้วยกับร่างมาตรการฯ และทุกมาตรการมีความเหมาะสมและเพียงพอแล้ว ทั้งในระยะก่อสร้างและระยะดำเนินการ แต่โครงการต้องปฏิบัติตามอย่างเคร่งครัด
			1. ความคิดเห็นต่อการดำเนินโครงการ - เห็นด้วย 2. ข้อเสนอแนะเพิ่มเติมต่อร่างมาตรการฯ - เห็นด้วยกับร่างมาตรการฯ และทุกมาตรการมีความเหมาะสมและเพียงพอแล้ว ทั้งในระยะก่อสร้างและระยะดำเนินการ แต่โครงการต้องปฏิบัติตามอย่างเคร่งครัด

หมายเหตุ : <sup>1</sup> ใช้บ้านเลขที่เดียวกัน

: บริษัทที่ปรึกษาจะปกปิดข้อมูลส่วนบุคคลให้เป็นไปตามพระราชบัญญัติข้อมูลข่าวสารของทางราชการ พ.ศ. 2540 และพระราชบัญญัติคุ้มครองข้อมูลส่วนบุคคล พ.ศ. 2562 ในรายงานฉบับสมบูรณ์

ที่มา : จากการสำรวจของบริษัทที่ปรึกษา เมื่อเดือนมิถุนายนถึงเดือนพฤศจิกายน 2568

ตารางที่ 3.4.3-16 ผลการสอบถามความคิดเห็นครั้งที่ 1 และครั้งที่ 2 ของกลุ่มที่ 1 ครั้วเรือนในระยะ 0 ถึง 100 เมตร จากขอบเขตพื้นที่โครงการ จำนวน 94 ครั้วเรือน

ลำดับ	บ้านเลขที่	ความคิดเห็น/ข้อห่วงกังวลต่อโครงการ ที่ได้จากการสอบถามความคิดเห็นครั้งที่ 1	ความคิดเห็นต่อการดำเนินโครงการ และร่างมาตรการฯ ที่ได้จากการสอบถามความคิดเห็นครั้งที่ 2

หมายเหตุ : <sup>1</sup> ใช้บ้านเลขที่เดียวกัน

: บริษัทที่ปรึกษาจะปกปิดข้อมูลส่วนบุคคลให้เป็นไปตามพระราชบัญญัติข้อมูลข่าวสารของทางราชการ พ.ศ. 2540 และพระราชบัญญัติคุ้มครองข้อมูลส่วนบุคคล พ.ศ. 2562 ในรายงานฉบับสมบูรณ์

ที่มา : จากการสำรวจของบริษัทที่ปรึกษา เมื่อเดือนมิถุนายนถึงเดือนพฤศจิกายน 2568



ตารางที่ 3.4.3-16 ผลการสอบถามความคิดเห็นครั้งที่ 1 และครั้งที่ 2 ของกลุ่มที่ 1 ครีวเรือนในระยะ 0 ถึง 100 เมตร จากขอบเขตพื้นที่โครงการ จำนวน 94 ครีวเรือน

ลำดับ	บ้านเลขที่	ความคิดเห็น/ข้อห่วงกังวลต่อโครงการ ที่ได้จากการสอบถามความคิดเห็นครั้งที่ 1	ความคิดเห็นต่อการดำเนินโครงการ และร่างมาตรการฯ ที่ได้จากการสอบถามความคิดเห็นครั้งที่ 2
			<p>1. ความคิดเห็นต่อการดำเนินโครงการ</p> <p>- เห็นด้วย</p> <p>2. ข้อเสนอแนะเพิ่มเติมต่อร่างมาตรการฯ</p> <p>- เห็นด้วยกับร่างมาตรการฯ และทุกมาตรการมีความเหมาะสมและเพียงพอแล้ว ทั้งในระยะก่อสร้างและระยะดำเนินการ แต่โครงการต้องปฏิบัติตามอย่างเคร่งครัด</p>
			<p>1. ความคิดเห็นต่อการดำเนินโครงการ</p> <p>- เห็นด้วย</p> <p>2. ข้อเสนอแนะเพิ่มเติมต่อร่างมาตรการฯ</p> <p>- เห็นด้วยกับร่างมาตรการฯ และทุกมาตรการมีความเหมาะสมและเพียงพอแล้ว ทั้งในระยะก่อสร้างและระยะดำเนินการ แต่โครงการต้องปฏิบัติตามอย่างเคร่งครัด</p>

หมายเหตุ : <sup>1</sup> ใช้บ้านเลขที่เดียวกัน

: บริษัทที่ปรึกษาจะปกปิดข้อมูลส่วนบุคคลให้เป็นไปตามพระราชบัญญัติข้อมูลข่าวสารของทางราชการ พ.ศ. 2540 และพระราชบัญญัติคุ้มครองข้อมูลส่วนบุคคล พ.ศ. 2562 ในรายงานฉบับสมบูรณ์

ที่มา : จากการสำรวจของบริษัทที่ปรึกษา เมื่อเดือนมิถุนายนถึงเดือนพฤศจิกายน 2568

ตารางที่ 3.4.3-16 ผลการสอบถามความคิดเห็นครั้งที่ 1 และครั้งที่ 2 ของกลุ่มที่ 1 ครั้วเรือนในระยะ 0 ถึง 100 เมตร จากขอบเขตพื้นที่โครงการ จำนวน 94 ครั้วเรือน

ลำดับ	บ้านเลขที่	ความคิดเห็น/ข้อห่วงกังวลต่อโครงการ ที่ได้จากการสอบถามความคิดเห็นครั้งที่ 1	ความคิดเห็นต่อการดำเนินโครงการ และร่างมาตรการฯ ที่ได้จากการสอบถามความคิดเห็นครั้งที่ 2

หมายเหตุ : <sup>1</sup> ใช้บ้านเลขที่เดียวกัน  
: บริษัทที่ปรึกษาจะปกปิดข้อมูลส่วนบุคคลให้เป็นไปตามพระราชบัญญัติข้อมูลข่าวสารของทางราชการ พ.ศ. 2540 และพระราชบัญญัติคุ้มครองข้อมูลส่วนบุคคล พ.ศ. 2562 ในรายงานฉบับสมบูรณ์  
ที่มา : จากการสำรวจของบริษัทที่ปรึกษา เมื่อเดือนมิถุนายนถึงเดือนพฤศจิกายน 2568

ตารางที่ 3.4.3-16 ผลการสอบถามความคิดเห็นครั้งที่ 1 และครั้งที่ 2 ของกลุ่มที่ 1 ครั้วเรือนในระยะ 0 ถึง 100 เมตร จากขอบเขตพื้นที่โครงการ จำนวน 94 ครั้วเรือน

ลำดับ	บ้านเลขที่	ความคิดเห็น/ข้อห่วงกังวลต่อโครงการ ที่ได้จากการสอบถามความคิดเห็นครั้งที่ 1	ความคิดเห็นต่อการดำเนินโครงการ และร่างมาตรการฯ ที่ได้จากการสอบถามความคิดเห็นครั้งที่ 2
			<b>1. ความคิดเห็นต่อการดำเนินโครงการ</b> - เห็นด้วย <b>2. ข้อเสนอแนะเพิ่มเติมต่อร่างมาตรการฯ</b> - เห็นด้วยกับร่างมาตรการฯ และทุกมาตรการมีความเหมาะสมและเพียงพอแล้ว ทั้งในระยะก่อสร้างและระยะดำเนินการ แต่โครงการต้องปฏิบัติตามอย่างเคร่งครัด
			<b>1. ความคิดเห็นต่อการดำเนินโครงการ</b> - เห็นด้วย <b>2. ข้อเสนอแนะเพิ่มเติมต่อร่างมาตรการฯ</b> - เห็นด้วยกับร่างมาตรการฯ และทุกมาตรการมีความเหมาะสมและเพียงพอแล้ว ทั้งในระยะก่อสร้างและระยะดำเนินการ แต่โครงการต้องปฏิบัติตามอย่างเคร่งครัด

หมายเหตุ : <sup>1</sup> ใช้บ้านเลขที่เดียวกัน

: บริษัทที่ปรึกษาจะปกปิดข้อมูลส่วนบุคคลให้เป็นไปตามพระราชบัญญัติข้อมูลข่าวสารของทางราชการ พ.ศ. 2540 และพระราชบัญญัติคุ้มครองข้อมูลส่วนบุคคล พ.ศ. 2562 ในรายงานฉบับสมบูรณ์

ที่มา : จากการสำรวจของบริษัทที่ปรึกษา เมื่อเดือนมิถุนายนถึงเดือนพฤศจิกายน 2568

ตารางที่ 3.4.3-16 ผลการสอบถามความคิดเห็นครั้งที่ 1 และครั้งที่ 2 ของกลุ่มที่ 1 ครั้วเรือนในระยะ 0 ถึง 100 เมตร จากขอบเขตพื้นที่โครงการ จำนวน 94 ครั้วเรือน

ลำดับ	บ้านเลขที่	ความคิดเห็น/ข้อห่วงกังวลต่อโครงการ ที่ได้จากการสอบถามความคิดเห็นครั้งที่ 1	ความคิดเห็นต่อการดำเนินโครงการ และร่างมาตรการฯ ที่ได้จากการสอบถามความคิดเห็นครั้งที่ 2
			<p>1. ความคิดเห็นต่อการดำเนินโครงการ</p> <p>- เห็นด้วย</p> <p>2. ข้อเสนอแนะเพิ่มเติมต่อร่างมาตรการฯ</p> <p>- เห็นด้วยกับร่างมาตรการฯ และทุกมาตรการมีความเหมาะสมและเพียงพอแล้ว ทั้งในระยะก่อสร้างและระยะดำเนินการ แต่โครงการต้องปฏิบัติตามอย่างเคร่งครัด</p>
			<p>1. ความคิดเห็นต่อการดำเนินโครงการ</p> <p>- เห็นด้วย</p> <p>2. ข้อเสนอแนะเพิ่มเติมต่อร่างมาตรการฯ</p> <p>- เห็นด้วยกับร่างมาตรการฯ และทุกมาตรการมีความเหมาะสมและเพียงพอแล้ว ทั้งในระยะก่อสร้างและระยะดำเนินการ แต่โครงการต้องปฏิบัติตามอย่าง</p>

หมายเหตุ : <sup>1</sup> ใช้บ้านเลขที่เดียวกัน

: บริษัทที่ปรึกษาจะปกปิดข้อมูลส่วนบุคคลให้เป็นไปตามพระราชบัญญัติข้อมูลข่าวสารของทางราชการ พ.ศ. 2540 และพระราชบัญญัติคุ้มครองข้อมูลส่วนบุคคล พ.ศ. 2562 ในรายงานฉบับสมบูรณ์

ที่มา : จากการสำรวจของบริษัทที่ปรึกษา เมื่อเดือนมิถุนายนถึงเดือนพฤศจิกายน 2568

ตารางที่ 3.4.3-16 ผลการสอบถามความคิดเห็นครั้งที่ 1 และครั้งที่ 2 ของกลุ่มที่ 1 ครั้วเรือนในระยะ 0 ถึง 100 เมตร จากขอบเขตพื้นที่โครงการ จำนวน 94 ครั้วเรือน

ลำดับ	บ้านเลขที่	ความคิดเห็น/ข้อห่วงกังวลต่อโครงการ ที่ได้จากการสอบถามความคิดเห็นครั้งที่ 1	ความคิดเห็นต่อการดำเนินโครงการ และร่างมาตรการฯ ที่ได้จากการสอบถามความคิดเห็นครั้งที่ 2
			เคร่งครัด
			1. ความคิดเห็นต่อการดำเนินโครงการ - เห็นด้วย 2. ข้อเสนอแนะเพิ่มเติมต่อร่างมาตรการฯ - เห็นด้วยกับร่างมาตรการฯ และทุกมาตรการมีความ เหมาะสมและเพียงพอแล้ว ทั้งในระยะก่อสร้างและ ระยะดำเนินการ แต่โครงการต้องปฏิบัติตามอย่าง เคร่งครัด

หมายเหตุ : <sup>1</sup> ใช้บ้านเลขที่เดียวกัน

: บริษัทที่ปรึกษาจะปกปิดข้อมูลส่วนบุคคลให้เป็นไปตามพระราชบัญญัติข้อมูลข่าวสารของทางราชการ พ.ศ. 2540 และพระราชบัญญัติคุ้มครองข้อมูลส่วนบุคคล พ.ศ. 2562 ในรายงานฉบับสมบูรณ์

ที่มา : จากการสำรวจของบริษัทที่ปรึกษา เมื่อเดือนมิถุนายนถึงเดือนพฤศจิกายน 2568

ตารางที่ 3.4.3-16 ผลการสอบถามความคิดเห็นครั้งที่ 1 และครั้งที่ 2 ของกลุ่มที่ 1 ครีวเรือนในระยะ 0 ถึง 100 เมตร จากขอบเขตพื้นที่โครงการ จำนวน 94 ครีวเรือน

ลำดับ	บ้านเลขที่	ความคิดเห็น/ข้อห่วงกังวลต่อโครงการ ที่ได้จากการสอบถามความคิดเห็นครั้งที่ 1	ความคิดเห็นต่อการดำเนินโครงการ และร่างมาตรการฯ ที่ได้จากการสอบถามความคิดเห็นครั้งที่ 2
			<p>1. ความคิดเห็นต่อการดำเนินโครงการ</p> <p>- เห็นด้วย</p> <p>2. ข้อเสนอแนะเพิ่มเติมต่อร่างมาตรการฯ</p> <p>- เห็นด้วยกับร่างมาตรการฯ และทุกมาตรการมีความเหมาะสมและเพียงพอแล้ว ทั้งในระยะก่อสร้างและระยะดำเนินการ แต่โครงการต้องปฏิบัติตามอย่างเคร่งครัด</p>
			<p>1. ความคิดเห็นต่อการดำเนินโครงการ</p> <p>- เห็นด้วย</p> <p>2. ข้อเสนอแนะเพิ่มเติมต่อร่างมาตรการฯ</p> <p>- เห็นด้วยกับร่างมาตรการฯ และทุกมาตรการมีความเหมาะสมและเพียงพอแล้ว ทั้งในระยะก่อสร้างและระยะดำเนินการ แต่โครงการต้องปฏิบัติตามอย่างเคร่งครัด</p>

หมายเหตุ : <sup>1</sup> ใช้บ้านเลขที่เดียวกัน

: บริษัทที่ปรึกษาจะปกปิดข้อมูลส่วนบุคคลให้เป็นไปตามพระราชบัญญัติข้อมูลข่าวสารของทางราชการ พ.ศ. 2540 และพระราชบัญญัติคุ้มครองข้อมูลส่วนบุคคล พ.ศ. 2562 ในรายงานฉบับสมบูรณ์

ที่มา : จากการสำรวจของบริษัทที่ปรึกษา เมื่อเดือนมิถุนายนถึงเดือนพฤศจิกายน 2568

ตารางที่ 3.4.3-16 ผลการสอบถามความคิดเห็นครั้งที่ 1 และครั้งที่ 2 ของกลุ่มที่ 1 ครั้วเรือนในระยะ 0 ถึง 100 เมตร จากขอบเขตพื้นที่โครงการ จำนวน 94 ครั้วเรือน

ลำดับ	บ้านเลขที่	ความคิดเห็น/ข้อห่วงกังวลต่อโครงการ ที่ได้จากการสอบถามความคิดเห็นครั้งที่ 1	ความคิดเห็นต่อการดำเนินโครงการ และร่างมาตรการฯ ที่ได้จากการสอบถามความคิดเห็นครั้งที่ 2

หมายเหตุ : <sup>1</sup> ใช้บ้านเลขที่เดียวกัน  
: บริษัทที่ปรึกษาจะปกปิดข้อมูลส่วนบุคคลให้เป็นไปตามพระราชบัญญัติข้อมูลข่าวสารของทางราชการ พ.ศ. 2540 และพระราชบัญญัติคุ้มครองข้อมูลส่วนบุคคล พ.ศ. 2562 ในรายงานฉบับสมบูรณ์  
ที่มา : จากการสำรวจของบริษัทที่ปรึกษา เมื่อเดือนมิถุนายนถึงเดือนพฤศจิกายน 2568

ตารางที่ 3.4.3-16 ผลการสอบถามความคิดเห็นครั้งที่ 1 และครั้งที่ 2 ของกลุ่มที่ 1 ครั้วเรือนในระยะ 0 ถึง 100 เมตร จากขอบเขตพื้นที่โครงการ จำนวน 94 ครั้วเรือน

ลำดับ	บ้านเลขที่	ความคิดเห็น/ข้อห่วงกังวลต่อโครงการ ที่ได้จากการสอบถามความคิดเห็นครั้งที่ 1	ความคิดเห็นต่อการดำเนินโครงการ และร่างมาตรการฯ ที่ได้จากการสอบถามความคิดเห็นครั้งที่ 2
			1. ความคิดเห็นต่อการดำเนินโครงการ - เห็นด้วย 2. ข้อเสนอแนะเพิ่มเติมต่อร่างมาตรการฯ - เห็นด้วยกับร่างมาตรการฯ และทุกมาตรการมีความ เหมาะสมและเพียงพอแล้ว ทั้งในระยะก่อสร้างและ ระยะดำเนินการ แต่โครงการต้องปฏิบัติตามอย่าง เคร่งครัด

หมายเหตุ : <sup>1</sup> ใช้บ้านเลขที่เดียวกัน

: บริษัทที่ปรึกษาจะปกปิดข้อมูลส่วนบุคคลให้เป็นไปตามพระราชบัญญัติข้อมูลข่าวสารของทางราชการ พ.ศ. 2540 และพระราชบัญญัติคุ้มครองข้อมูลส่วนบุคคล พ.ศ. 2562 ในรายงานฉบับสมบูรณ์

ที่มา : จากการสำรวจของบริษัทที่ปรึกษา เมื่อเดือนมิถุนายนถึงเดือนพฤศจิกายน 2568



ตารางที่ 3.4.3-16 ผลการสอบถามความคิดเห็นครั้งที่ 1 และครั้งที่ 2 ของกลุ่มที่ 1 ครั้วเรือนในระยะ 0 ถึง 100 เมตร จากขอบเขตพื้นที่โครงการ จำนวน 94 ครั้วเรือน

ลำดับ	บ้านเลขที่	ความคิดเห็น/ข้อห่วงกังวลต่อโครงการ ที่ได้จากการสอบถามความคิดเห็นครั้งที่ 1	ความคิดเห็นต่อการดำเนินโครงการ และร่างมาตรการฯ ที่ได้จากการสอบถามความคิดเห็นครั้งที่ 2
			1. ความคิดเห็นต่อการดำเนินโครงการ - เห็นด้วย 2. ข้อเสนอแนะเพิ่มเติมต่อร่างมาตรการฯ - เห็นด้วยกับร่างมาตรการฯ และทุกมาตรการมีความ เหมาะสมและเพียงพอแล้ว ทั้งในระยะก่อสร้างและ

หมายเหตุ : <sup>1</sup> ใช้บ้านเลขที่เดียวกัน

: บริษัทที่ปรึกษาจะปกปิดข้อมูลส่วนบุคคลให้เป็นไปตามพระราชบัญญัติข้อมูลข่าวสารของทางราชการ พ.ศ. 2540 และพระราชบัญญัติคุ้มครองข้อมูลส่วนบุคคล พ.ศ. 2562 ในรายงานฉบับสมบูรณ์

ที่มา : จากการสำรวจของบริษัทที่ปรึกษา เมื่อเดือนมิถุนายนถึงเดือนพฤศจิกายน 2568

ตารางที่ 3.4.3-16 ผลการสอบถามความคิดเห็นครั้งที่ 1 และครั้งที่ 2 ของกลุ่มที่ 1 ครั้วเรือนในระยะ 0 ถึง 100 เมตร จากขอบเขตพื้นที่โครงการ จำนวน 94 ครั้วเรือน

ลำดับ	บ้านเลขที่	ความคิดเห็น/ข้อห่วงกังวลต่อโครงการ ที่ได้จากการสอบถามความคิดเห็นครั้งที่ 1	ความคิดเห็นต่อการดำเนินโครงการ และร่างมาตรการฯ ที่ได้จากการสอบถามความคิดเห็นครั้งที่ 2
			ระยะดำเนินการ แต่โครงการต้องปฏิบัติตามอย่าง เคร่งครัด

หมายเหตุ : <sup>1</sup> ใช้บ้านเลขที่เดียวกัน

: บริษัทที่ปรึกษาจะปกปิดข้อมูลส่วนบุคคลให้เป็นไปตามพระราชบัญญัติข้อมูลข่าวสารของทางราชการ พ.ศ. 2540 และพระราชบัญญัติคุ้มครองข้อมูลส่วนบุคคล พ.ศ. 2562 ในรายงานฉบับสมบูรณ์

ที่มา : จากการสำรวจของบริษัทที่ปรึกษา เมื่อเดือนมิถุนายนถึงเดือนพฤศจิกายน 2568

ตารางที่ 3.4.3-16 ผลการสอบถามความคิดเห็นครั้งที่ 1 และครั้งที่ 2 ของกลุ่มที่ 1 ครีวเรือนในระยะ 0 ถึง 100 เมตร จากขอบเขตพื้นที่โครงการ จำนวน 94 ครีวเรือน

ลำดับ	บ้านเลขที่	ความคิดเห็น/ข้อห่วงกังวลต่อโครงการ ที่ได้จากการสอบถามความคิดเห็นครั้งที่ 1	ความคิดเห็นต่อการดำเนินโครงการ และร่างมาตรการฯ ที่ได้จากการสอบถามความคิดเห็นครั้งที่ 2
			1. ความคิดเห็นต่อการดำเนินโครงการ - เห็นด้วย 2. ข้อเสนอแนะเพิ่มเติมต่อร่างมาตรการฯ - เห็นด้วยกับร่างมาตรการฯ และทุกมาตรการมีความเหมาะสมและเพียงพอแล้ว ทั้งในระยะก่อสร้างและระยะดำเนินการ แต่โครงการต้องปฏิบัติตามอย่างเคร่งครัด

หมายเหตุ : <sup>1</sup> ใช้บ้านเลขที่เดียวกัน

: บริษัทที่ปรึกษาจะปกปิดข้อมูลส่วนบุคคลให้เป็นไปตามพระราชบัญญัติข้อมูลข่าวสารของทางราชการ พ.ศ. 2540 และพระราชบัญญัติคุ้มครองข้อมูลส่วนบุคคล พ.ศ. 2562 ในรายงานฉบับสมบูรณ์

ที่มา : จากการสำรวจของบริษัทที่ปรึกษา เมื่อเดือนมิถุนายนถึงเดือนพฤศจิกายน 2568

ตารางที่ 3.4.3-16 ผลการสอบถามความคิดเห็นครั้งที่ 1 และครั้งที่ 2 ของกลุ่มที่ 1 ครั้วเรือนในระยะ 0 ถึง 100 เมตร จากขอบเขตพื้นที่โครงการ จำนวน 94 ครั้วเรือน

ลำดับ	บ้านเลขที่	ความคิดเห็น/ข้อห่วงกังวลต่อโครงการ ที่ได้จากการสอบถามความคิดเห็นครั้งที่ 1	ความคิดเห็นต่อการดำเนินโครงการ และร่างมาตรการฯ ที่ได้จากการสอบถามความคิดเห็นครั้งที่ 2
			1. ความคิดเห็นต่อการดำเนินโครงการ - เห็นด้วย 2. ข้อเสนอแนะเพิ่มเติมต่อร่างมาตรการฯ - เห็นด้วยกับร่างมาตรการฯ และทุกมาตรการมีความเหมาะสมและเพียงพอแล้ว ทั้งในระยะก่อสร้างและระยะดำเนินการ โครงการต้องปฏิบัติตามอย่างเคร่งครัด

หมายเหตุ : <sup>1</sup> ใช้บ้านเลขที่เดียวกัน

: บริษัทที่ปรึกษาจะปกปิดข้อมูลส่วนบุคคลให้เป็นไปตามพระราชบัญญัติข้อมูลข่าวสารของทางราชการ พ.ศ. 2540 และพระราชบัญญัติคุ้มครองข้อมูลส่วนบุคคล พ.ศ. 2562 ในรายงานฉบับสมบูรณ์

ที่มา : จากการสำรวจของบริษัทที่ปรึกษา เมื่อเดือนมิถุนายนถึงเดือนพฤศจิกายน 2568

7.1.4) สถานประกอบการในระยะมากกว่า 0 ถึง 100 เมตร จากขอบเขตพื้นที่โครงการ  
จำนวน 2 แห่ง โดยได้รับความร่วมมือในการตอบแบบสอบถามทั้งหมด

สำหรับข้อมูลพื้นฐานและข้อมูลทางด้านเศรษฐกิจ สังคม สาธารณสุขและสภาพแวดล้อม  
ของผู้ตอบแบบสอบถามกลุ่มที่ 1 สถานประกอบการในระยะ 0 ถึง 100 เมตร จากขอบเขตพื้นที่โครงการ  
จำนวน 2 แห่ง สามารถสรุปได้ดังตารางที่ 3.4.3-17

## ตารางที่ 3.4.3-17 สรุปข้อมูลพื้นฐานของผู้ตอบแบบสอบถามกลุ่มที่ 1 สถานประกอบการในระยะ 0 ถึง 100 เมตร จากขอบเขตพื้นที่โครงการ จำนวน 2 แห่ง

ลำดับ	ชื่อสถานประกอบการ	รายละเอียดข้อมูลพื้นฐาน	สภาพปัญหาสิ่งแวดล้อมปัจจุบัน
1.			<ul style="list-style-type: none"><li>- ปัญหาการขาดแคลนและปัญหาความสะอาดน้ำดื่ม-น้ำใช้</li><li>- ปัญหากระแสไฟฟ้าตกหรือดับบ่อยครั้ง</li><li>- ปัญหาการปล่อยน้ำเสียที่ไม่ได้บำบัดลงแหล่งน้ำธรรมชาติ</li><li>- ปัญหาการระบายน้ำไม่ทัน/ท่อระบายน้ำอุดตัน</li><li>- ปัญหาน้ำท่วมจากฝนตกหนัก</li><li>- ปัญหาการจัดเก็บมูลฝอยไม่ทัน/มูลฝอยตกค้าง/กลิ่นเหม็นรบกวน</li><li>- ปัญหาเสียงดังรบกวนและแรงสั่นสะเทือนจากการจราจร</li><li>- ปัญหาเสียงดังรบกวนและแรงสั่นสะเทือนจากการก่อสร้าง</li><li>- ปัญหาการจราจรคับคั่ง/ติดขัดบนถนนใกล้เคียง</li><li>- ปัญหาอุบัติเหตุจากการจราจร</li><li>- ปัญหาด้านอาชญากรรม ความปลอดภัยในชีวิตและทรัพย์สิน</li><li>- ปัญหาฝุ่นละอองฟุ้งกระจาย</li><li>- ปัญหาจากภัยธรรมชาติ</li></ul>
2.			<ul style="list-style-type: none"><li>- ไม่มีปัญหาและผลกระทบสิ่งแวดล้อมใดๆ</li></ul>

หมายเหตุ : บริษัทที่ปรึกษาจะปกปิดข้อมูลส่วนบุคคลให้เป็นไปตามพระราชบัญญัติข้อมูลข่าวสารของทางราชการ พ.ศ. 2540 และพระราชบัญญัติคุ้มครองข้อมูลส่วนบุคคล พ.ศ. 2562 ในรายงานฉบับสมบูรณ์

ที่มา : จากการสำรวจของบริษัทที่ปรึกษาฯ เมื่อเดือนมิถุนายนถึงเดือนกันยายน 2568

### ผลการสอบถามความคิดเห็นครั้งที่ 1 และครั้งที่ 2 ของกลุ่มที่ 1 สถานประกอบการในระยะ 0 ถึง 100 เมตร จำนวน 2 แห่ง

หลังจากได้รับข้อมูลพื้นฐานและข้อห่วงกังวลจากผู้ตอบแบบสอบถามกลุ่มที่ 1 ซึ่งประกอบด้วยสถานประกอบการในระยะ 0 ถึง 100 เมตร จากขอบเขตพื้นที่โครงการ บริษัทที่ปรึกษาได้นำข้อมูลดังกล่าวมาพิจารณาประกอบการจัดทำรายงานฯ และร่างมาตรการป้องกันและแก้ไขผลกระทบสิ่งแวดล้อม โดยได้ประชาสัมพันธ์ร่างดังกล่าวให้ผู้ตอบแบบสอบถามทราบผ่านเอกสารที่มีคิวอาร์โค้ด พร้อมทั้งได้สอบถามความคิดเห็นเกี่ยวกับข้อวิตกกังวลเกี่ยวกับผลกระทบจากการดำเนินโครงการทั้งในระยะก่อสร้างและระยะดำเนินการเพิ่มเติม ก่อนนำข้อมูลเหล่านั้นมาปรับปรุงร่างมาตรการป้องกันและแก้ไขผลกระทบสิ่งแวดล้อม

หลังจากนั้น บริษัทฯ ได้นำร่างมาตรการฯ กลับไปนำเสนอให้สถานประกอบการทราบและพิจารณาอีกครั้งในการสอบถามความคิดเห็นครั้งที่ 2

จากการสอบถามความคิดเห็นครั้งที่ 2 พบว่า สถานประกอบการทั้ง 2 แห่ง ที่ได้ทำการสอบถามให้ความเห็นว่ามาตรการต่างๆ ที่กำหนดขึ้นมีความเพียงพอทั้งในช่วงระยะก่อสร้างและระยะดำเนินการ อย่างไรก็ตาม ในช่วงก่อสร้างต้องการให้โครงการปฏิบัติตามมาตรการป้องกันและแก้ไขผลกระทบสิ่งแวดล้อมที่กำหนดไว้อย่างเคร่งครัด เพื่อป้องกันและลดผลกระทบที่จะเกิดขึ้นต่อสภาพแวดล้อมในพื้นที่

สำหรับข้อวิตกกังวลเกี่ยวกับผลกระทบที่อาจเกิดขึ้นจากโครงการในระยะก่อสร้างและระยะดำเนินการที่ได้จากการสอบถามครั้งที่ 1 และข้อคิดเห็นต่อความเพียงพอของมาตรการที่ได้จากการสอบถามครั้งที่ 2 ของกลุ่มที่ 1 สถานประกอบการในระยะ 0 ถึง 100 เมตร สามารถสรุปได้ดังตารางที่ 3.4.3-18

ตารางที่ 3.4.3-18 ผลการสอบถามความคิดเห็นครั้งที่ 1 และครั้งที่ 2 ของกลุ่มที่ 1 พื้นที่หลัก สถานประกอบการในระยะ 0 ถึง 100 เมตร จำนวน 2 แห่ง

ลำดับ	ชื่อสถานประกอบการ	ความคิดเห็น/ข้อห่วงกังวลต่อโครงการ ที่ได้จากการสอบถามความคิดเห็นครั้งที่ 1	ความคิดเห็นต่อการดำเนินโครงการ และร่างมาตรการฯ ที่ได้จากการสอบถามความคิดเห็นครั้งที่ 2
1.			<p>1. ความคิดเห็นต่อการดำเนินโครงการ</p> <p>- เห็นด้วย</p> <p>2. ข้อเสนอแนะเพิ่มเติมต่อร่างมาตรการฯ</p> <p>เห็นด้วยกับร่างมาตรการฯ และทุกมาตรการมีความเหมาะสมและเพียงพอแล้ว ทั้งในระยะก่อสร้างและระยะดำเนินการ แต่โครงการต้องปฏิบัติตามอย่างเคร่งครัด โดยเฉพาะประเด็นที่มีข้อห่วงกังวล ได้แก่</p> <ul style="list-style-type: none"> <li>- โครงการยืนยันว่าจะปิดท่อระบายน้ำและทำกำแพงกันดิน ไม่ให้น้ำจากพื้นที่โครงการไหลผ่านเข้ามายังหมู่บ้านบ้านสวนอยู่เจริญ โดยจะทำท่อระบายน้ำที่มีขนาดเพียงพอสามารถรับน้ำฝนหลังจากมีการพัฒนาโครงการ ไม่ส่งผลกระทบต่อชุมชน</li> <li>- โครงการจะก่อสร้างรั้วแยกเฉพาะของโครงการและมีความมั่นคงแข็งแรง</li> <li>- โครงการจะพิจารณาเลือกใช้วิธีการวางฐานรากอาคารที่ส่งผลกระทบต่ออาคารข้างเคียงน้อยที่สุด</li> </ul>



ตารางที่ 3.4.3-18 ผลการสอบถามความคิดเห็นครั้งที่ 1 และครั้งที่ 2 ของกลุ่มที่ 1 พื้นที่หลัก สถานประกอบการในระยะ 0 ถึง 100 เมตร จำนวน 2 แห่ง

ลำดับ	ชื่อสถานประกอบการ	ความคิดเห็น/ข้อห่วงกังวลต่อโครงการ ที่ได้จากการสอบถามความคิดเห็นครั้งที่ 1	ความคิดเห็นต่อการดำเนินโครงการ และร่างมาตรการฯ ที่ได้จากการสอบถามความคิดเห็นครั้งที่ 2
2.			<p>1. ความคิดเห็นต่อการดำเนินโครงการ</p> <ul style="list-style-type: none"> <li>● เห็นด้วย</li> </ul> <p>2. ข้อเสนอแนะเพิ่มเติมต่อร่างมาตรการฯ</p> <ul style="list-style-type: none"> <li>- เห็นด้วยกับร่างมาตรการฯ และทุกมาตรการมีความเหมาะสมและเพียงพอแล้ว ทั้งในระยะก่อสร้างและระยะดำเนินการ แต่โครงการต้องปฏิบัติตามอย่างเคร่งครัด</li> </ul>

ตารางที่ 3.4.3-18 ผลการสอบถามความคิดเห็นครั้งที่ 1 และครั้งที่ 2 ของกลุ่มที่ 1 พื้นที่หลัก สถานประกอบการในระยะ 0 ถึง 100 เมตร จำนวน 2 แห่ง

ลำดับ	ชื่อสถานประกอบการ	ความคิดเห็น/ข้อห่วงกังวลต่อโครงการ ที่ได้จากการสอบถามความคิดเห็นครั้งที่ 1	ความคิดเห็นต่อการดำเนินโครงการ และร่างมาตรการฯ ที่ได้จากการสอบถามความคิดเห็นครั้งที่ 2

หมายเหตุ : บริษัทที่ปรึกษาจะปกปิดข้อมูลส่วนบุคคลให้เป็นไปตามพระราชบัญญัติข้อมูลข่าวสารของทางราชการ พ.ศ. 2540 และพระราชบัญญัติคุ้มครองข้อมูลส่วนบุคคล พ.ศ. 2562 ในรายงานฉบับสมบูรณ์

ที่มา : จากการสำรวจของบริษัทที่ปรึกษา เมื่อเดือนมิถุนายนถึงเดือนกันยายน 2568

## 7.2) ผลการสอบถามความคิดเห็นครั้งที่ 1 ของกลุ่มที่ 2 พื้นที่รอง จำนวน 349 ตัวอย่าง แบ่งเป็น

7.2.1) ครั้วเรือนในระยะมากกว่า 100 ถึง 500 เมตร จากขอบเขตพื้นที่โครงการ จำนวน 222 ครั้วเรือน สำหรับข้อมูลพื้นฐานและข้อมูลทางด้านเศรษฐกิจ สังคม สาธารณสุขและสภาพแวดล้อมของผู้ตอบแบบสอบถามกลุ่มที่ 2 ครั้วเรือนในระยะมากกว่า 100 ถึง 500 เมตร จากขอบเขตพื้นที่โครงการสามารถสรุปได้ดังนี้

**ส่วนที่ 1 ข้อมูลทั่วไป** พบว่า ครั้วเรือนในระยะมากกว่า 100 ถึง 500 เมตร ส่วนใหญ่เป็นเพศหญิง ร้อยละ 52.25 และเป็นเพศชาย ร้อยละ 47.75 ส่วนใหญ่อยู่ในช่วงอายุ 31-40 ปี ร้อยละ 33.78 รองลงมา คือ ช่วงอายุ 41-50 ปี ร้อยละ 28.82 ช่วงอายุ 60 ปีขึ้นไป ร้อยละ 19.82 และช่วงอายุ 21-30 ปี ร้อยละ 9.91 และช่วงอายุ 51-60 ปี ร้อยละ 7.66 ตามลำดับ ครั้วเรือนส่วนใหญ่นับถือศาสนาพุทธ ร้อยละ 92.34 รองลงมา คือ นับถือศาสนาอิสลาม ร้อยละ 7.21 และนับถือศาสนาคริสต์ ร้อยละ 0.45 สำหรับระดับการศึกษาส่วนใหญ่จบการศึกษาระดับมัธยมศึกษา ร้อยละ 33.79 รองลงมา คือ ระดับปริญญาตรี ร้อยละ 29.73 ระดับประถมศึกษา ร้อยละ 23.87 ระดับประกาศนียบัตรวิชาชีพชั้นสูง ร้อยละ 11.26 และระดับสูงกว่าปริญญาตรี ร้อยละ 1.35

ผู้ตอบแบบสอบถามส่วนใหญ่เกิดที่จังหวัดภูเก็ต ร้อยละ 53.15 และย้ายมาจากจังหวัดอื่น ร้อยละ 46.85 โดยส่วนใหญ่ย้ายมาอยู่ในจังหวัดภูเก็ตระยะเวลาไม่น้อยกว่า 5 ปี ร้อยละ 18.91 รองลงมา คือ ระยะเวลา 5-10 ปี ร้อยละ 10.36 ระยะเวลา 11-15 ปี ร้อยละ 7.21 ระยะเวลามากกว่า 20 ปี ร้อยละ 5.86 และระยะเวลา 16-20 ปี ร้อยละ 4.50 ตามลำดับ ซึ่งสาเหตุส่วนใหญ่ที่ย้ายมาอยู่ที่จังหวัดภูเก็ต คือ เพื่อประกอบอาชีพ ร้อยละ 36.94 และรองลงมา คือ ย้ายตามครอบครัว ร้อยละ 9.91 ตามลำดับดังตารางที่ 3.4.3-19

ตารางที่ 3.4.3-19 ข้อมูลทั่วไปที่ได้จากการสอบถามความคิดเห็นของกลุ่มที่ 2 ครั้วเรือนในระยะมากกว่า 100 ถึง 500 เมตร จากขอบเขตพื้นที่โครงการ จำนวน 222 ครั้วเรือน

ส่วนที่ 1 ข้อมูลทั่วไป	จำนวน (N=222)	ร้อยละ
<b>1. เพศ</b>		
- ชาย	106	47.75
- หญิง	116	52.25
<b>2. อายุ</b>		
- 21-30 ปี	22	9.91
- 31-40 ปี	75	33.78
- 41-50 ปี	64	28.82
- 51-60 ปี	17	7.66
- อายุ 60 ปีขึ้นไป	44	19.82

ตารางที่ 3.4.3-19 ข้อมูลทั่วไปที่ได้จากการสอบถามความคิดเห็นของกลุ่มที่ 2 ครั้วเรือนในระยะ  
มากกว่า 100 ถึง 500 เมตร จากขอบเขตพื้นที่โครงการ จำนวน 222 ครั้วเรือน

ส่วนที่ 1 ข้อมูลทั่วไป	จำนวน (N=222)	ร้อยละ
<b>3. ศาสนา</b>		
- พุทธ	205	92.34
- อิสลาม	16	7.21
- คริสต์	1	0.45
<b>4. ระดับการศึกษา</b>		
- ประถมศึกษา	53	23.87
- มัธยมศึกษา	75	33.79
- ประกาศนียบัตรวิชาชีพชั้นสูง (ปวส.)	25	11.26
- ปริญญาตรี	66	29.73
- สูงกว่าปริญญาตรี	3	1.35
<b>5. ภูมิลำเนา</b>		
- เกิดที่จังหวัดภูเก็ต	118	53.15
- ย้ายมาจากจังหวัดอื่น	104	46.85
<b>6. ระยะเวลาที่ย้ายมาอยู่ที่จังหวัดภูเก็ต</b>		
- น้อยกว่า 5 ปี	42	18.91
- 5-10 ปี	23	10.36
- 11-15 ปี	16	7.21
- 16-20 ปี	10	4.50
- มากกว่า 20 ปี	13	5.86
<b>7. สาเหตุที่ย้ายมาอยู่จังหวัดภูเก็ต</b>		
- เพื่อประกอบอาชีพ	82	36.94
- ย้ายตามครอบครัว	22	9.91

ที่มา : จากการสำรวจของบริษัทที่ปรึกษา เมื่อเดือนมิถุนายนถึงเดือนกันยายน 2568

## ส่วนที่ 2 ข้อมูลทางด้านเศรษฐกิจ สังคม สาธารณสุขและสภาพแวดล้อม

การประกอบอาชีพของครั้วเรือนส่วนใหญ่จะประกอบอาชีพพนักงานบริษัท/ห้างร้าน/โรงแรม ร้อยละ 34.23 รองลงมา คือ ธุรกิจส่วนตัว ร้อยละ 32.88 ไม่ได้ประกอบอาชีพ ร้อยละ 16.67 รับจ้างทั่วไป ร้อยละ 15.77 และรับราชการ/รัฐวิสาหกิจ ร้อยละ 0.45 ตามลำดับ

ในรอบปีที่ผ่านมา กลุ่มตัวอย่างส่วนใหญ่ไม่มีการเจ็บป่วยด้วยโรคใดๆ ร้อยละ 91.89 และในกรณีมีการเจ็บป่วย ร้อยละ 8.11 โดยแบ่งเป็นกลุ่มตัวอย่างมีการเจ็บป่วยเพียง 1 โรค ร้อยละ 7.66 โดยส่วนใหญ่เป็นโรคเกี่ยวกับหูด ผื่น กระจก ร้อยละ 2.25 รองลงมา คือ โรคเกี่ยวกับระบบเลือดลมต่าง ๆ ร้อยละ 1.35 โรคเกี่ยวกับผิวหนังและภูมิแพ้ ร้อยละ 1.35 โรคเกี่ยวกับระบบทางเดินอาหาร โรคเกี่ยวกับ

ทางเดินหายใจ โรคเกี่ยวกับระบบกล้ามเนื้อ ร้อยละ 0.90 เท่ากัน และกลุ่มตัวอย่างมีการเจ็บป่วยมากกว่า 1 โรคขึ้นไป คือ โรคเกี่ยวกับทางเดินหายใจ กับโรคเกี่ยวกับผิวหนังภูมิแพ้ ร้อยละ 0.45 และเมื่อเจ็บป่วยกลุ่มตัวอย่างส่วนใหญ่จะไปโรงพยาบาล ร้อยละ 77.48 รองลงมา คือ คลินิก ร้อยละ 11.71 ซื้อมารับประทานเอง ร้อยละ 9.46 และโรงพยาบาลส่งเสริมสุขภาพตำบล ร้อยละ 1.35 ตามลำดับ

สำหรับจำนวนผู้อยู่อาศัย ส่วนใหญ่มีผู้อยู่อาศัยในครอบครัวจำนวน 1-3 คน ร้อยละ 76.13 รองลงมา คือ จำนวน 4-7 คน ร้อยละ 23.87 ตามลำดับ โดยภายในครอบครัวส่วนใหญ่ไม่มีเด็กหรือผู้สูงอายุ ร้อยละ 57.21 สำหรับครอบครัวที่มีเด็กหรือผู้สูงอายุ ร้อยละ 42.79 โดยแบ่งเป็นมีเด็ก ร้อยละ 20.27 และผู้สูงอายุ ร้อยละ 18.47 และครอบครัวที่มีทั้งเด็กและผู้สูงอายุ ร้อยละ 4.05 ตามลำดับ และภายในครอบครัวไม่มีผู้ป่วยหรือผู้ที่มีโรคประจำตัว ร้อยละ 81.53 และครอบครัวที่มีผู้ป่วยหรือผู้ที่มีโรคประจำตัว ร้อยละ 18.47 โดยแบ่งกลุ่มเป็นตัวอย่างมีโรคประจำตัวเพียง 1 โรค ร้อยละ 12.16 ซึ่งส่วนใหญ่เป็นโรคเบาหวาน ร้อยละ 5.86 รองลงมา คือ โรคเบาหวาน ร้อยละ 3.15 โรคข้อกระดูก ร้อยละ 0.90 โรคสมอง (อัมพฤกษ์ อัมพาต อัลไซเมอร์) ร้อยละ 0.90 และโรคอื่นๆ เช่น ไทรอยด์ ร้อยละ 0.90 และกลุ่มตัวอย่างที่มีโรคประจำตัวมากกว่า 1 โรค ร้อยละ 6.31 โดยทั้งหมดเป็นโรคเบาหวานกับโรคความดันโลหิตสูง

สำหรับน้ำดื่มครัวเรือนทั้งหมดซื้อน้ำดื่มบรรจุขวด ร้อยละ 100 ส่วนน้ำใช้ส่วนใหญ่ครัวเรือนจะใช้น้ำประปา ร้อยละ 62.61 รองลงมา คือ น้ำบ่อตื้น ร้อยละ 32.43 และน้ำบาดาล ร้อยละ 4.96 ตามลำดับ การระบายน้ำทิ้ง ทั้งหมดระบายน้ำทิ้งลงสู่ ลำราง คู หรือท่อระบายน้ำสาธารณะ ร้อยละ 100 สำหรับการกำจัดมูลฝอยกลุ่มตัวอย่างทั้งหมดใช้บริการจากหน่วยงานราชการเข้ามาเก็บขนและใช้ไฟฟ้าจากการไฟฟ้าส่วนภูมิภาคจังหวัดภูเก็ต ร้อยละ 100 ดังตารางที่ 3.4.3-20

ตารางที่ 3.4.3-20 ข้อมูลทางด้านเศรษฐกิจ สังคม สาธารณสุขและสภาพแวดล้อมของกลุ่มที่ 2 ครัวเรือนในระยะมากกว่า 100 ถึง 500 เมตร จากขอบเขตพื้นที่โครงการ จำนวน 222 ครัวเรือน

ส่วนที่ 2 ข้อมูลทางด้านเศรษฐกิจ สังคม สาธารณสุขและสภาพแวดล้อม	จำนวน (N=222)	ร้อยละ
<b>1. อาชีพ</b>		
- พนักงานบริษัท/ห้างร้าน/โรงแรม	76	34.23
- ธุรกิจส่วนตัว	73	32.88
- ไม่ได้ประกอบอาชีพ	37	16.67
- รับจ้างทั่วไป	35	15.77
- รับราชการ/รัฐวิสาหกิจ	1	0.45
<b>2. ส่วนใหญ่เจ็บป่วยด้วยโรคอะไรมากที่สุด</b>		
- ไม่มีการเจ็บป่วย	204	91.89
- มีการเจ็บป่วย	18	8.11
<b>2.1 กลุ่มตัวอย่างมีการเจ็บป่วยเพียง 1 โรค</b>		
- โรคเกี่ยวกับ หู ตา ฟัน กระดูก	5	2.25

ตารางที่ 3.4.3-20 ข้อมูลทางด้านเศรษฐกิจ สังคม สาธารณสุขและสภาพแวดล้อมของกลุ่มที่ 2  
ครัวเรือนในระยะมากกว่า 100 ถึง 500 เมตร จากขอบเขตพื้นที่โครงการ จำนวน 222 ครัวเรือน

ส่วนที่ 2 ข้อมูลทางด้านเศรษฐกิจ สังคม สาธารณสุขและสภาพแวดล้อม	จำนวน (N=222)	ร้อยละ
- โรคเกี่ยวกับระบบเลือดลมต่างๆ	3	1.35
- โรคเกี่ยวกับผิวหนังและภูมิแพ้	3	1.35
- โรคเกี่ยวกับระบบทางเดินอาหาร	2	0.90
- โรคเกี่ยวกับทางเดินหายใจ	2	0.90
- โรคเกี่ยวกับระบบกล้ามเนื้อ	2	0.90
<b>2.2 กลุ่มตัวอย่างมีการเจ็บป่วยมากกว่า 1 โรคขึ้นไป</b>		
- โรคเกี่ยวกับทางเดินหายใจ และ โรคเกี่ยวกับผิวหนังและภูมิแพ้	1	0.45
<b>3. เมื่อเจ็บป่วยท่านรับการบริการรักษาพยาบาลจากที่ใด</b>		
- โรงพยาบาล	172	77.48
- คลินิก	26	11.71
- ซื้อมารับประทานเอง	21	9.46
- โรงพยาบาลส่งเสริมสุขภาพตำบล	3	1.35
<b>4. จำนวนผู้อยู่อาศัยในครอบครัว</b>		
- 1-3 คน	169	76.13
- 4-7 คน	53	23.87
<b>5. ในครอบครัวมีเด็กหรือผู้สูงอายุหรือไม่</b>		
- ไม่มีเด็กหรือผู้สูงอายุ	127	57.21
- มีเด็ก	45	20.27
- มีผู้สูงอายุ	41	18.47
- มีเด็กและผู้สูงอายุ	9	4.05
<b>6. ในครอบครัวมีผู้ป่วย หรือ ผู้ที่มีโรคประจำตัวหรือไม่</b>		
- ไม่มีโรคประจำตัว	181	81.53
- มีโรคประจำตัว	41	18.47
<b>6.1 กลุ่มตัวอย่างมีการเจ็บป่วยเพียง 1 โรค</b>		
- โรคเบาหวาน	13	5.86
- โรคความดันโลหิตสูง	7	3.15
- โรคข้อกระดูก	2	0.90
- โรคสมอง (อัมพฤกษ์ อัมพาต อัลไซเมอร์)	2	0.90
- โรคอื่นๆ เช่น ไทรอยด์	2	0.90
<b>6.2 กลุ่มตัวอย่างมีการเจ็บป่วยมากกว่า 1 โรคขึ้นไป</b>		
- โรคเบาหวาน และ โรคความดันโลหิตสูง	14	6.31
- โรคเบาหวาน และ โรคหอบหืด	1	0.45

ตารางที่ 3.4.3-20 ข้อมูลทางด้านเศรษฐกิจ สังคม สาธารณสุขและสภาพแวดล้อมของกลุ่มที่ 2  
ครัวเรือนในระยะมากกว่า 100 ถึง 500 เมตร จากขอบเขตพื้นที่โครงการ จำนวน 222 ครัวเรือน

ส่วนที่ 2 ข้อมูลทางด้านเศรษฐกิจ สังคม สาธารณสุขและสภาพแวดล้อม	จำนวน (N=222)	ร้อยละ
7. ปัจจุบันท่านดื่มน้ำจากแหล่งใด		
- น้ำซื้อบรรจุขวด	222	100
8. ปัจจุบันท่านใช้น้ำจากแหล่งใด		
- น้ำประปา	139	62.61
- น้ำบ่อตื้น	72	32.43
- น้ำบาดาล	11	4.96
9. ปัจจุบันท่านมีวิธีการระบายน้ำทิ้งอย่างไร		
- ระบายลงสู่ ลำราง คู หรือท่อระบายน้ำสาธารณะ	222	100
10. ปัจจุบันท่านมีวิธีการกำจัดมูลฝอยอย่างไร		
- ใช้บริการหน่วยงานราชการมาเก็บขน	222	100
11. ปัจจุบันท่านใช้ไฟฟ้าจากแหล่งใด		
- การไฟฟ้าส่วนภูมิภาคจังหวัดภูเก็ต	222	100

ที่มา : จากการสำรวจของบริษัทที่ปรึกษา เมื่อเดือนมิถุนายน ถึง เดือนกันยายน 2568

### ส่วนที่ 3 ปัญหา/ผลกระทบสิ่งแวดล้อม และระดับความรุนแรงของปัญหาที่ได้รับในปัจจุบัน

จากการสอบถามครัวเรือนในระยะมากกว่า 100 ถึง 500 เมตร จากขอบเขตพื้นที่โครงการ พบว่า ปัจจุบันในชุมชนส่วนใหญ่จะประสบปัญหา 3 อันดับแรก ได้แก่ ปัญหาเสียงดังรบกวนจากจราจร ร้อยละ 54.05 รองลงมา คือ ปัญหาการจราจรคับคั่ง/ติดขัดบนถนนใกล้เคียง ร้อยละ 46.40 และปัญหาฝุ่นละอองฟุ้งกระจาย ร้อยละ 26.58 ตามลำดับ ส่วนปัญหาด้านอื่นๆ รายละเอียดดังตารางที่ 3.4.3-21

ตารางที่ 3.4.3-21 สรุป ปัญหา/ผลกระทบสิ่งแวดล้อม และระดับความรุนแรงของปัญหาในปัจจุบัน ของกลุ่มที่ 2 คร้วเรือนในระยะมากกว่า 100 ถึง 500 เมตร จากขอบเขตพื้นที่โครงการ จำนวน 222 คร้วเรือน

ส่วนที่ 3 ปัญหา/ผลกระทบสิ่งแวดล้อมที่ท่านได้รับในปัจจุบัน	ไม่มีผลกระทบ		มีผลกระทบ		ระดับความรุนแรง					
	จำนวน	ร้อยละ	จำนวน	ร้อยละ	น้อย		ปานกลาง		มาก	
					จำนวน	ร้อยละ	จำนวน	ร้อยละ	จำนวน	ร้อยละ
1. ปัญหาการขาดแคลนน้ำดื่ม-น้ำใช้	181	81.53	41	18.47	25	11.26	14	6.31	2	0.90
2. ปัญหาความสะอาดของน้ำดื่ม-น้ำใช้	204	91.89	18	8.11	14	6.31	4	1.80	0	0.00
3. ปัญหากระแสไฟฟ้าตกหรือดับบ่อยครั้ง	175	78.83	47	21.17	32	14.41	11	4.95	4	1.80
4. ปัญหาการปล่อยน้ำเสียที่ไม่ได้บำบัดลงแหล่งน้ำธรรมชาติ	219	98.65	3	1.35	2	0.90	0	0.00	1	0.45
5. ปัญหาการระบายน้ำไม่ทัน/ท่อระบายน้ำอุดตัน	190	85.59	32	14.41	26	11.71	4	1.80	2	0.90
6. ปัญหาน้ำท่วมจากฝนตกหนัก	198	89.19	24	10.81	17	7.66	6	2.70	1	0.45
7. ปัญหาการจัดเก็บมูลฝอยไม่ทัน/มูลฝอยตกค้าง/กลิ่นเหม็นรบกวน	195	87.84	27	12.16	19	8.56	8	3.60	0	0.00
<b>8. ปัญหาเสียงดังรบกวนจากการจราจร</b>	102	45.95	<b>120</b>	<b>54.05</b>	50	22.52	54	24.32	16	7.21
9. ปัญหาแรงสั่นสะเทือนจากการจราจร	173	77.93	49	22.07	40	18.02	7	3.15	2	0.90
10. ปัญหาเสียงดังรบกวนจากการก่อสร้าง	199	89.64	23	10.36	18	8.11	4	1.80	1	0.45
11. ปัญหาแรงสั่นสะเทือนจากการก่อสร้าง	203	91.44	19	8.56	8	3.60	10	4.50	1	0.45
<b>12. ปัญหาการจราจรคับคั่ง/ติดขัดบนถนนใกล้เคียง</b>	119	53.60	<b>103</b>	<b>46.40</b>	22	9.91	54	24.32	27	12.16
13. ปัญหาอุบัติเหตุจากการจราจร	190	85.59	32	14.41	25	11.26	6	2.70	1	0.45
14. ปัญหาด้านอาชญากรรม ความปลอดภัยในชีวิตและทรัพย์สิน	216	97.30	6	2.70	0	0.00	5	2.25	1	0.45
<b>15. ปัญหาฝุ่นละอองฟุ้งกระจาย</b>	163	73.42	<b>59</b>	<b>26.58</b>	30	13.51	25	11.26	4	1.80
16. ปัญหาการเกิดอัคคีภัย	221	99.55	1	0.45	1	0.45	0	0.00	0	0.00
17. ปัญหาจากภัยธรรมชาติ	221	99.55	1	0.45	1	0.45	0	0.00	0	0.00
18. ปัญหาการถูกบดบังแสงแดดจากอาคารข้างเคียง วันละ.....ชม. ช่วงเวลา.....ถึง.....	222	100.00	0	0.00	0	0.00	0	0.00	0	0.00
19. ปัญหาการถูกบดบังกระแสลมจากอาคารข้างเคียง	218	98.20	4	1.80	4	1.80	0	0.00	0	0.00
20. ปัญหาการถูกบดบังคลื่น/สัญญาณโทรคมนาคมจากอาคารข้างเคียง	219	98.65	3	1.35	3	1.35	0	0.00	0	0.00

ที่มา : จากการสำรวจของบริษัทที่ปรึกษา เมื่อเดือนมิถุนายน ถึง เดือนกันยายน 2568



#### **ส่วนที่ 4 ข้อมูลด้านผลกระทบเกี่ยวกับสิ่งแวดล้อมที่เกิดขึ้นในระยะก่อสร้างและระยะดำเนินการ**

##### **4.1 ผลกระทบและระดับความรุนแรงของผลกระทบที่คาดว่าจะได้รับในระยะก่อสร้าง**

ผลกระทบในด้านบวก ในช่วงการก่อสร้างโครงการอาจทำให้การค้าขายของร้านค้าปลีก และร้านค้าวัสดุก่อสร้างดีขึ้น ร้อยละ 95.95 รองลงมา คือ การก่อสร้างทำให้ระบบสาธารณูปโภค อุปโภค ดีขึ้น ร้อยละ 95.05 และการก่อสร้างโครงการอาจทำให้การจ้างงานในท้องถิ่นเพิ่มขึ้น ร้อยละ 85.14 ตามลำดับ

ผลกระทบในด้านลบ ส่วนใหญ่มีความเห็นว่าไม่ได้รับผลกระทบในช่วงก่อสร้าง และหากได้ผลกระทบในช่วงก่อสร้างอาจส่งผลกระทบต่อชุมชน 3 อันดับแรก ได้แก่ การขนส่งวัสดุก่อสร้าง ทำให้เกิดอุบัติเหตุมากขึ้น ร้อยละ 56.76 รองลงมา คือ การก่อสร้างและการขนวัสดุ ทำให้เกิดฝุ่นละอองมากขึ้น ร้อยละ 50.90 และการก่อสร้างและการขนวัสดุ ทำให้เกิดเสียงรบกวนมากขึ้น ร้อยละ 38.74 ตามลำดับ ส่วนปัญหาอื่นๆ รายละเอียดดังตารางที่ 3.4.3-22

##### **4.2 ผลกระทบและระดับความรุนแรงของผลกระทบที่คาดว่าจะได้รับในระยะดำเนินการ**

ผลกระทบในด้านบวก ในช่วงเปิดดำเนินโครงการอาจทำให้การค้าขายของร้านค้าปลีกและธุรกิจบริการต่างๆ ดีขึ้น ร้อยละ 86.04 รองลงมา คือ ทำให้ระบบสาธารณูปโภค อุปโภคดีขึ้น ร้อยละ 83.78 และทำให้ประชาชนในพื้นที่ใกล้เคียงมีงานทำมากขึ้น 80.63 ตามลำดับ

ผลกระทบในด้านลบ ส่วนใหญ่มีความเห็นว่าไม่ได้รับผลกระทบในช่วงเปิดดำเนินโครงการ และหากได้ผลกระทบในช่วงเปิดดำเนินโครงการอาจส่งผลกระทบต่อชุมชน 3 อันดับแรก ได้แก่ ทำให้การจราจรติดขัดมากขึ้น ร้อยละ 48.20 รองลงมา คือ ทำให้การไหลของน้ำประปามีแรงดันลดลง ทำให้กระแสไฟฟ้าตกหรือดับบ่อยครั้งมากขึ้น ทำให้เกิดปัญหาอุบัติเหตุมากขึ้น ร้อยละ 14.86 เท่ากัน และทำให้เกิดปัญหาน้ำใช้ไม่เพียงพอ ร้อยละ 13.51 ตามลำดับ ส่วนปัญหาอื่นๆ รายละเอียดดังตารางที่ 3.4.3-23

ตารางที่ 3.4.3-22 สรุปผลกระทบ และระดับความรุนแรงของผลกระทบในระยะก่อสร้าง ของกลุ่มที่ 2 ครั้วเรือนในระยะมากกว่า 100 ถึง 500 เมตร จากขอบเขตพื้นที่โครงการ จำนวน 222 ครั้วเรือน

ส่วนที่ 4  4.1 ผลกระทบที่ท่านคาดว่าจะได้รับในระยะก่อสร้าง	ไม่มีผลกระทบ		มีผลกระทบ		ระดับความรุนแรง					
	จำนวน	ร้อยละ	จำนวน	ร้อยละ	น้อย		ปานกลาง		มาก	
					จำนวน	ร้อยละ	จำนวน	ร้อยละ	จำนวน	ร้อยละ
ผลกระทบด้านบวก										
1. การก่อสร้างทำให้การจ้างงานในท้องถิ่นเพิ่มขึ้น	33	14.86	189	85.14	35	15.77	126	56.76	28	12.61
2. การค้าขายของร้านค้าปลีก และร้านค้าวัสดุก่อสร้างดีขึ้น	9	4.05	213	95.95	67	30.18	127	57.21	19	8.56
3. ทำให้ระบบสาธารณสุขโรค อุบัติเหตุ ดีขึ้น	11	4.95	211	95.05	73	32.88	108	48.65	30	13.51
ผลกระทบด้านลบ										
1. การก่อสร้างและการขนวัสดุ ทำให้เกิดฝุ่นละอองมากขึ้น	109	49.10	113	50.90	57	25.68	53	23.87	3	1.35
2. การก่อสร้างและการขนวัสดุ ทำให้เกิดเสียงรบกวนมากขึ้น	136	61.26	86	38.74	65	29.28	19	8.56	2	0.90
3. การก่อสร้างและการขนวัสดุ ทำให้เกิดความสั่นสะเทือนมากขึ้น	184	82.88	38	17.12	35	15.77	2	0.90	1	0.45
4. การขนส่งวัสดุก่อสร้าง ทำให้การจราจรติดขัดมากขึ้น	96	43.24	126	56.76	30	13.51	56	25.23	40	18.02
5. การขนส่งวัสดุก่อสร้าง ทำให้ถนนชำรุดเสียหายมากขึ้น	189	85.14	33	14.86	28	12.61	5	2.25	0	0.00
6. การขนส่งวัสดุก่อสร้าง ทำให้เกิดอุบัติเหตุมากขึ้น	196	88.29	26	11.71	24	10.81	0	0.00	2	0.90
7. การก่อสร้างและคนงานก่อสร้าง ทำให้ปัญหาน้ำใช้ไม่เพียงพอ	194	87.39	28	12.61	23	10.36	5	2.25	0	0.00
8. การก่อสร้างและคนงานก่อสร้าง ทำให้เกิดปัญหาน้ำเสียมากขึ้น	208	93.69	14	6.31	13	5.86	1	0.45	0	0.00
9. การก่อสร้างทำให้ท่อระบายน้ำอุดตันตันขึ้นและอาจเกิดปัญหาน้ำท่วม	207	93.24	15	6.76	13	5.86	1	0.45	1	0.45
10. การก่อสร้างและคนงานก่อสร้าง ทำให้เกิดปัญหามูลฝอยต่อชุมชนมากขึ้น	202	90.99	20	9.01	18	8.11	1	0.45	1	0.45
11. การก่อสร้างทำให้เกิดปัญหากระแสไฟฟ้าตก หรือดับบ่อยครั้งมากขึ้น	205	49.10	17	7.66	11	4.95	6	2.70	0	0.00
12. คนงานก่อสร้างทำให้เกิดปัญหาอาชญากรรม ความไม่ปลอดภัยในชีวิตและทรัพย์สินมากขึ้น	215	61.26	7	3.15	7	3.15	0	0.00	0	0.00
13. การก่อสร้างและคนงานก่อสร้าง ทำให้เกิดผลกระทบต่อความเป็นส่วนตัวมากขึ้น	214	82.88	8	3.60	4	1.80	3	1.35	1	0.45

ที่มา : จากการสำรวจของบริษัทที่ปรึกษา เดือนมิถุนายนถึงเดือนกันยายน 2568

ตารางที่ 3.4.3-23 สรุปผลกระทบและระดับความรุนแรงของผลกระทบในระยะดำเนินการ ของกลุ่มที่ 2 ครั้วเรือนในระยะมากกว่า 100 ถึง 500 เมตร จากขอบเขตพื้นที่โครงการ จำนวน 222 ครั้วเรือน

ส่วนที่ 4 4.2 ผลกระทบที่ท่านคาดว่าจะได้รับในระยะดำเนินการ	ไม่มีผลกระทบ		มีผลกระทบ		ระดับความรุนแรง					
	จำนวน	ร้อยละ	จำนวน	ร้อยละ	น้อย		ปานกลาง		มาก	
					จำนวน	ร้อยละ	จำนวน	ร้อยละ	จำนวน	ร้อยละ
ผลกระทบด้านบวก										
1. ทำให้ประชาชนในพื้นที่ใกล้เคียงมีงานทำมากขึ้น	43	19.37	179	80.63	29	13.06	110	49.55	40	18.02
2. ให้การค้าขายของร้านค้าปลีกและธุรกิจบริการต่างๆดีขึ้น	31	13.96	191	86.04	47	21.17	112	50.45	32	14.41
3. ทำให้ระบบสาธารณสุขปลอดภัย ปลอดภัย ดีขึ้น	36	16.22	186	83.78	39	17.57	110	49.55	37	16.67
ผลกระทบด้านลบ										
1. ทำให้เกิดปัญหาน้ำใช้ไม่เพียงพอ	192	86.49	30	13.51	14	6.31	16	7.21	0	0.00
2. ทำให้การไหลของน้ำประปามีแรงดันลดลง	189	85.14	33	14.86	26	11.71	7	3.15	0	0.00
3. ทำให้เกิดปัญหาน้ำเสีย	209	94.14	13	5.86	12	5.41	1	0.45	0	0.00
4. ทำให้ท่อระบายน้ำอุดตัน/ตันขึ้น และปัญหาน้ำท่วม	203	91.44	19	8.56	17	7.66	2	0.90	0	0.00
5. ทำให้เกิดปัญหามูลฝอย	196	88.29	26	11.71	25	11.26	1	0.45	0	0.00
6. ทำให้กระแสไฟฟ้าตกหรือดับบ่อยครั้งมากขึ้น	189	85.14	33	14.86	19	8.56	12	5.41	2	0.90
7. ทำให้การจราจรติดขัดมากขึ้น	115	51.80	107	48.20	24	10.81	55	24.77	28	12.61
8. ทำให้เกิดปัญหาอุบัติเหตุมากขึ้น	189	85.14	33	14.86	21	9.46	11	4.95	1	0.45
9. ทำให้เกิดปัญหาอาชญากรรม ความไม่ปลอดภัยในชีวิตและทรัพย์สินมากขึ้น	213	95.95	9	4.05	9	4.05	0	0.00	0	0.00
10. ทำให้ผู้อยู่อาศัยบริเวณใกล้เคียง ได้รับผลกระทบต่อความเป็นส่วนตัวมากขึ้น	211	95.05	11	4.95	8	3.60	3	1.35	0	0.00
11. รบกวนการสื่อสารโทรคมนาคม	213	95.95	9	4	9	4.05	0	0.00	0	0.00

ที่มา : จากการสำรวจของบริษัทที่ปรึกษา เดือนมิถุนายนถึงเดือนกันยายน 2568

### **ส่วนที่ 5 การบดบังแสงแดดจากอาคารของโครงการ**

จากการสอบถามครัวเรือนในระยะมากกว่า 100 ถึง 500 เมตร จากขอบเขตพื้นที่โครงการ พบว่า ร้อยละ 100 มีความเห็นว่าจะไม่ได้รับผลกระทบด้านการบดบังแสงแดดจากอาคารของโครงการแต่อย่างใด

### **ส่วนที่ 6 การรับทราบข้อมูลของโครงการ**

การทราบข้อมูลจากโครงการ พบว่า ทราบจากการโฆษณาประชาสัมพันธ์ ร้อยละ 100

### **ส่วนที่ 7 ช่องทางการเผยแพร่ร่างรายงานฯ และร่างมาตรการป้องกันและแก้ไขผลกระทบสิ่งแวดล้อมและมาตรการติดตามตรวจสอบผลกระทบ**

จากการสอบถามครัวเรือนในระยะมากกว่า 100 ถึง 500 เมตร จากขอบเขตพื้นที่โครงการ พบว่า ทั้งหมดต้องการทราบข้อมูลจากแผ่นพับแสดง QR code สำหรับดาวน์โหลดร่างรายงานฯ และร่างมาตรการฯ ร้อยละ 100 สำหรับระยะเวลาที่ต้องการใช้ในการพิจารณาร่างรายงานฯ และร่างมาตรการฯ ส่วนใหญ่ให้ความเห็นว่าต้องการใช้ในการพิจารณาร่างรายงานฯ และร่างมาตรการฯ ในช่วงระยะเวลา 1-3 วัน ร้อยละ 100

7.2.2) สถานประกอบการในระยะมากกว่า 100 ถึง 500 เมตร จากขอบเขตพื้นที่โครงการ จำนวน 57 แห่ง สามารถสรุปข้อมูลส่วนที่ ได้จากการตอบแบบสอบถามความคิดเห็นได้ดังตารางที่ 3.4.3-24

ตารางที่ 3.4.3-24 สรุปข้อมูลพื้นฐานของผู้ตอบแบบสอบถามกลุ่มที่ 2 สถานประกอบการในระยะมากกว่า 100 ถึง 500 เมตร จากขอบเขตพื้นที่โครงการ จำนวน 57 แห่ง

ลำดับ	ชื่อสถานประกอบการ	ข้อมูลผู้ตอบแบบสอบถาม	ข้อมูลหน่วยงาน
1.			
2.			
3.			
4.			
5.			
6.			
7.			

ตารางที่ 3.4.3-24 สรุปข้อมูลพื้นฐานของผู้ตอบแบบสอบถามกลุ่มที่ 2 สถานประกอบการในระยะมากกว่า 100 ถึง 500 เมตร จากขอบเขตพื้นที่โครงการ จำนวน 57 แห่ง

ลำดับ	ชื่อสถานประกอบการ	ข้อมูลผู้ตอบแบบสอบถาม	ข้อมูลหน่วยงาน
8.			
9.			
10.			
11.			
12.			
13.			
14.			
15.			

ตารางที่ 3.4.3-24 สรุปข้อมูลพื้นฐานของผู้ตอบแบบสอบถามกลุ่มที่ 2 สถานประกอบการในระยะมากกว่า 100 ถึง 500 เมตร จากขอบเขตพื้นที่โครงการ จำนวน 57 แห่ง

ลำดับ	ชื่อสถานประกอบการ	ข้อมูลผู้ตอบแบบสอบถาม	ข้อมูลหน่วยงาน
16.			
17.			
18.			
19.			
20.			
21.			
22.			
23.			

ตารางที่ 3.4.3-24 สรุปข้อมูลพื้นฐานของผู้ตอบแบบสอบถามกลุ่มที่ 2 สถานประกอบการในระยะมากกว่า 100 ถึง 500 เมตร จากขอบเขตพื้นที่โครงการ จำนวน 57 แห่ง

ลำดับ	ชื่อสถานประกอบการ	ข้อมูลผู้ตอบแบบสอบถาม	ข้อมูลหน่วยงาน
24.			
25.			
26.			
27.			
28.			
29.			
30.			
31.			



ตารางที่ 3.4.3-24 สรุปข้อมูลพื้นฐานของผู้ตอบแบบสอบถามกลุ่มที่ 2 สถานประกอบการในระยะมากกว่า 100 ถึง 500 เมตร จากขอบเขตพื้นที่โครงการ จำนวน 57 แห่ง

ลำดับ	ชื่อสถานประกอบการ	ข้อมูลผู้ตอบแบบสอบถาม	ข้อมูลหน่วยงาน
32.			
33.			
34.			
35.			
36.			
37.			
38.			

ตารางที่ 3.4.3-24 สรุปข้อมูลพื้นฐานของผู้ตอบแบบสอบถามกลุ่มที่ 2 สถานประกอบการในระยะมากกว่า 100 ถึง 500 เมตร จากขอบเขตพื้นที่โครงการ จำนวน 57 แห่ง

ลำดับ	ชื่อสถานประกอบการ	ข้อมูลผู้ตอบแบบสอบถาม	ข้อมูลหน่วยงาน
39.			
40.			
41.			
42.			
43.			
44.			
45.			
46.			

ตารางที่ 3.4.3-24 สรุปข้อมูลพื้นฐานของผู้ตอบแบบสอบถามกลุ่มที่ 2 สถานประกอบการในระยะมากกว่า 100 ถึง 500 เมตร จากขอบเขตพื้นที่โครงการ จำนวน 57 แห่ง

ลำดับ	ชื่อสถานประกอบการ	ข้อมูลผู้ตอบแบบสอบถาม	ข้อมูลหน่วยงาน
47.			
48.			
49.			
50.			
51.			
52.			
53.			
54.			

ตารางที่ 3.4.3-24 สรุปข้อมูลพื้นฐานของผู้ตอบแบบสอบถามกลุ่มที่ 2 สถานประกอบการในระยะมากกว่า 100 ถึง 500 เมตร จากขอบเขตพื้นที่โครงการ จำนวน 57 แห่ง

ลำดับ	ชื่อสถานประกอบการ	ข้อมูลผู้ตอบแบบสอบถาม	ข้อมูลหน่วยงาน
55.			
56.			
57.			

หมายเหตุ : <sup>1</sup> ได้รับมอบหมายจากเจ้าของสถานประกอบการ

<sup>2</sup> ได้รับมอบหมายจากผู้จัดการ

: บริษัทที่ปรึกษาจะปกปิดข้อมูลส่วนบุคคลตามพระราชบัญญัติข้อมูลข่าวสารของทางราชการ พ.ศ. 2540 และพระราชบัญญัติคุ้มครองข้อมูลส่วนบุคคล พ.ศ. 2562 ในรายงานฉบับสมบูรณ์

ที่มา : จากการสำรวจภาคสนามของบริษัทที่ปรึกษา เดือนมิถุนายนถึงเดือนกันยายน 2568

ผลการสอบถามความคิดเห็น ครั้งที่ 1 ของกลุ่มที่ 2 สถานประกอบการในระยะมากกว่า 100 ถึง 500 เมตร จากขอบเขตพื้นที่โครงการ จำนวน 57 แห่ง สามารถสรุปได้ดังนี้

### ส่วนที่ 2 ข้อมูลทางด้านเศรษฐกิจ สังคม สาธารณสุขและสภาพแวดล้อม

จากการสอบถามสถานประกอบการในระยะมากกว่า 100 ถึง 500 เมตร จากขอบเขตพื้นที่โครงการ พบว่า กลุ่มตัวอย่างซื้อน้ำบรรจุขวดร้อยละ 100 ส่วนน้ำใช้ส่วนใหญ่ใช้น้ำประปา ร้อยละ 80.70 รองลงมา คือน้ำบ่อตื้น ร้อยละ 15.79 และน้ำบาดาล ร้อยละ 3.51 ตามลำดับ การระบายน้ำทิ้ง ระบายลงสู่ ลำราง คู หรือท่อ ระบายน้ำสาธารณะทั้งหมด ร้อยละ 100 การกำจัดมูลฝอย ใช้บริการหน่วยงานราชการมาเก็บขน ร้อยละ 100 สำหรับการใช้ไฟฟ้า ใช้บริการจากการไฟฟ้าส่วนภูมิภาคสาขากลาง ร้อยละ 100 ดังตารางที่ 3.4.3-25

ตารางที่ 3.4.3-25 ข้อมูลทางด้านเศรษฐกิจ สังคม สาธารณสุขและสภาพแวดล้อม ของกลุ่มที่ 2 สถานประกอบการ ในระยะมากกว่า 100 ถึง 500 เมตร จากขอบเขตพื้นที่โครงการ จำนวน 57 แห่ง

ส่วนที่ 2 ข้อมูลด้านสาธารณูปโภคและสิ่งแวดล้อม	จำนวน (N=57)	ร้อยละ
1. ปัจจุบันท่านดื่มน้ำจากแหล่งใด		
- น้ำซื้อบรรจุขวด	57	100
2. ปัจจุบันท่านใช้น้ำจากแหล่งใด		
- น้ำประปา	46	80.70
- น้ำบ่อตื้น	9	15.79
- น้ำบาดาล	2	3.51
3. ปัจจุบันท่านมีวิธีการระบายน้ำทิ้งอย่างไร		
- ระบายลงสู่ ลำราง คู หรือท่อระบายน้ำสาธารณะ	57	100
4. ปัจจุบันท่านมีวิธีการกำจัดมูลฝอยอย่างไร		
- ใช้บริการหน่วยงานราชการมาเก็บขน	57	100
5. ปัจจุบันท่านใช้ไฟฟ้าจากแหล่งใด		
- การไฟฟ้าส่วนภูมิภาคสาขากลาง	57	100

ที่มา : จากการสำรวจภาคสนามของบริษัทที่ปรึกษา เมื่อเดือนมิถุนายน ถึง เดือนกันยายน 2568

### ส่วนที่ 3 ปัญหา/ผลกระทบสิ่งแวดล้อม และระดับความรุนแรงของปัญหาที่ได้รับในปัจจุบัน

จากการสอบถามสถานประกอบการในระยะ 100 ถึง 500 เมตรจากขอบเขตพื้นที่โครงการ พบว่า ปัจจุบันในชุมชนส่วนใหญ่จะประสบปัญหา 3 อันดับแรก ได้แก่ ปัญหาเสียงดังรบกวนจากการจราจร ร้อยละ 71.93 รองลงมา คือ ปัญหาการจราจรคับคั่ง/ติดขัดบนถนนใกล้เคียง ร้อยละ 59.65 และปัญหาฝุ่นละอองฟุ้งกระจาย ร้อยละ 42.11 ตามลำดับ รายละเอียดดังตารางที่ 3.4.3-26

ตารางที่ 3.4.3-26 ปัญหา/ผลกระทบสิ่งแวดล้อม และระดับความรุนแรงของปัญหาในปัจจุบันของกลุ่มที่ 2 สถานประกอบการในระยะมากกว่า 100 ถึง 500 เมตร จากขอบเขตพื้นที่โครงการ จำนวน 57 แห่ง

ส่วนที่ 3 ปัญหา/ผลกระทบสิ่งแวดล้อมที่ท่านได้รับในปัจจุบัน	ไม่มีผลกระทบ		มีผลกระทบ		ระดับความรุนแรง					
	จำนวน	ร้อยละ	จำนวน	ร้อยละ	น้อย		ปานกลาง		มาก	
					จำนวน	ร้อยละ	จำนวน	ร้อยละ	จำนวน	ร้อยละ
1. ปัญหาการขาดแคลนน้ำดื่ม-น้ำใช้	48	84.21	9	15.79	6	10.53	3	5.26	0	0.00
2. ปัญหาความสะอาดของน้ำดื่ม-น้ำใช้	50	87.72	7	12.28	4	7.02	3	5.26	0	0.00
3. ปัญหากระแสไฟฟ้าตกหรือดับบ่อยครั้ง	46	80.70	11	19.30	8	14.04	3	5.26	0	0.00
4. ปัญหาการปล่อยน้ำเสียที่ไม่ได้บำบัดลงแหล่งน้ำธรรมชาติ	54	94.74	3	5.26	1	1.75	2	3.51	0	0.00
5. ปัญหาการระบายน้ำไม่ทัน/ท่อระบายน้ำอุดตัน	45	78.95	12	21.05	9	15.79	2	3.51	1	1.75
6. ปัญหาน้ำท่วมจากฝนตกหนัก	49	85.96	8	14.04	5	8.77	3	5.26	0	0.00
7. ปัญหาการจัดเก็บมูลฝอยไม่ทัน/มูลฝอยตกค้าง/กลิ่นเหม็นรบกวน	46	80.70	11	19.30	7	12.28	2	3.51	2	3.51
<b>8. ปัญหาเสียงดังรบกวนจากการจราจร</b>	16	28.07	<b>41</b>	<b>71.93</b>	20	35.09	15	26.32	6	10.53
9. ปัญหาแรงสั่นสะเทือนจากการจราจร	34	59.65	23	40.35	22	38.60	0	0.00	1	1.75
10. ปัญหาเสียงดังรบกวนจากการก่อสร้าง	51	89.47	6	10.53	5	8.77	1	1.75	0	0.00
11. ปัญหาแรงสั่นสะเทือนจากการก่อสร้าง	55	96.49	2	3.51	1	1.75	1	1.75	0	0.00
<b>12. ปัญหาการจราจรคับคั่ง/ติดขัดบนถนนใกล้เคียง</b>	23	40.35	<b>34</b>	<b>59.65</b>	5	8.77	16	28.07	13	22.81
13. ปัญหาอุบัติเหตุจากการจราจร	45	78.95	12	21.05	10	17.54	0	0.00	2	3.51
14. ปัญหาด้านอาชญากรรม ความปลอดภัยในชีวิตและทรัพย์สิน	55	96.49	2	3.51	0	0.00	2	3.51	0	0.00
<b>15. ปัญหาฝุ่นละอองฟุ้งกระจาย</b>	33	57.89	<b>24</b>	<b>42.11</b>	8	14.04	13	22.81	3	5.26
16. ปัญหาการเกิดอัคคีภัย	54	94.74	3	5.26	2	3.51	1	1.75	0	0.00
17. ปัญหาจากภัยธรรมชาติ	53	92.98	4	7.02	2	3.51	2	3.51	0	0.00
18. ปัญหาการถูกบดบังแสงแดดจากอาคารข้างเคียง วันละ.....ชม. ช่วงเวลา.....ถึง.....	56	98.25	1	1.75	0	0.00	1	1.75	0	0.00
19. ปัญหาการถูกบดบังกระแสลมจากอาคารข้างเคียง	53	92.98	4	7.02	3	5.26	1	1.75	0	0.00
20. ปัญหาการถูกบดบังคลื่น/สัญญาณโทรคมนาคมจากอาคารข้างเคียง	53	92.98	4	7.02	3	5.26	1	1.75	0	0.00

ที่มา : จากการสำรวจภาคสนามของบริษัทที่ปรึกษา เดือนมิถุนายนถึงเดือนกันยายน 2568

## **ส่วนที่ 4 ข้อมูลผลกระทบสิ่งแวดล้อมที่ท่านคาดว่าจะได้รับจากการดำเนินโครงการ**

### **4.1 ผลกระทบที่ท่านคาดว่าจะได้รับในระยะก่อสร้าง**

ผลกระทบด้านบวก ในช่วงก่อสร้างโครงการอาจทำให้การค้าขายของร้านค้าปลีก และร้านค้าวัสดุก่อสร้างดีขึ้น และการก่อสร้างทำให้ระบบสาธารณูปโภค อุปโภค ดีขึ้น ร้อยละ 91.23 เท่ากัน รองลงมา คือ การก่อสร้างทำให้การจ้างงานในท้องถิ่นเพิ่มขึ้น ร้อยละ 87.72 ตามลำดับ

ผลกระทบด้านลบ ส่วนใหญ่มีความเห็นว่าจะไม่ได้รับผลกระทบในช่วงก่อสร้าง และหากได้ผลกระทบในช่วงก่อสร้างอาจส่งผลกระทบต่อชุมชน 3 อันดับแรก ได้แก่ การก่อสร้างและการขนวัสดุ ทำให้เกิดฝุ่นละอองมากขึ้น ร้อยละ 68.42 รองลงมา คือ การขนส่งวัสดุก่อสร้าง ทำให้การจราจรติดขัดมากขึ้น ร้อยละ 63.16 และการก่อสร้างและการขนวัสดุ ทำให้เกิดเสียงรบกวนมากขึ้น ร้อยละ 36.84 ตามลำดับ ส่วนปัญหาอื่นๆ รายละเอียดดังตารางที่ 3.4.3-27

### **4.2 ผลกระทบที่ท่านคาดว่าจะได้รับในระยะดำเนินการ**

ผลกระทบด้านบวก ในช่วงเปิดดำเนินการโครงการอาจทำให้ระบบสาธารณูปโภค อุปโภค ดีขึ้น ร้อยละ 100 รองลงมาทำให้การค้าขายของร้านค้าปลีกและธุรกิจบริการต่างๆ ดีขึ้น ร้อยละ 98.25 และทำให้ประชาชนในพื้นที่ใกล้เคียงมีงานทำมากขึ้น ร้อยละ 85.96 ตามลำดับ

ผลกระทบด้านลบ ส่วนใหญ่มีความเห็นว่าจะไม่ได้รับผลกระทบในช่วงเปิดดำเนินการโครงการ และหากได้ผลกระทบในช่วงเปิดดำเนินการอาจส่งผลกระทบต่อชุมชน 3 อันดับแรก ได้แก่ ทำให้การจราจรติดขัดมากขึ้น ร้อยละ 54.39 รองลงมา คือ ทำให้ท่อระบายน้ำอุดตัน/ตันขึ้น และปัญหาน้ำท่วม และทำให้เกิดปัญหามูลฝอย ร้อยละ 21.05 เท่ากัน และทำให้กระแสไฟฟ้าตกหรือดับบ่อยครั้งมากขึ้น ร้อยละ 19.30 ตามลำดับ ส่วนปัญหาอื่นๆรายละเอียดดังตารางที่ 3.4.3-28

ตารางที่ 3.4.3-27 สรุปผลกระทบและระดับความรุนแรงของผลกระทบในระยะก่อสร้าง ของกลุ่มที่ 2 สถานประกอบการในระยะมากกว่า 100 ถึง 500 เมตร จากขอบเขตพื้นที่โครงการ จำนวน 57 แห่ง

ส่วนที่ 4  4.1 ผลกระทบที่ท่านคาดว่าจะได้รับในระยะก่อสร้าง	ไม่มีผลกระทบ		มีผลกระทบ		ระดับความรุนแรง					
	จำนวน	ร้อยละ	จำนวน	ร้อยละ	น้อย		ปานกลาง		มาก	
					จำนวน	ร้อยละ	จำนวน	ร้อยละ	จำนวน	ร้อยละ
ผลกระทบด้านบวก										
1. การก่อสร้างทำให้การจ้างงานในท้องถิ่นเพิ่มขึ้น	7	12.28	50	87.72	13	22.81	25	43.86	12	21.05
2. การค้าขายของร้านค้าปลีก และร้านค้าวัสดุก่อสร้างดีขึ้น	5	8.77	52	91.23	11	19.30	35	61.40	6	10.53
3. ทำให้ระบบสาธารณสุขโรค อุบัติเหตุ ดีขึ้น	5	8.77	52	91.23	15	26.32	31	54.39	6	10.53
ผลกระทบด้านลบ										
1. การก่อสร้างและการขนส่ง ทำให้เกิดฝุ่นละอองมากขึ้น	18	31.58	39	68.42	18	31.58	18	31.58	3	5.26
2. การก่อสร้างและการขนส่ง ทำให้เกิดเสียงรบกวนมากขึ้น	36	63.16	21	36.84	14	24.56	4	7.02	3	5.26
3. การก่อสร้างและการขนส่ง ทำให้เกิดความสั่นสะเทือนมากขึ้น	45	78.95	12	21.05	10	17.54	0	0.00	2	3.51
4. การขนส่งวัสดุก่อสร้าง ทำให้การจราจรติดขัดมากขึ้น	21	36.84	36	63.16	4	7.02	16	28.07	16	28.07
5. การขนส่งวัสดุก่อสร้าง ทำให้ถนนชำรุดเสียหายมากขึ้น	46	80.70	11	19.30	7	12.28	2	3.51	2	3.51
6. การขนส่งวัสดุก่อสร้าง ทำให้เกิดอุบัติเหตุมากขึ้น	42	73.68	15	26.32	12	21.05	2	3.51	1	1.75
7. การก่อสร้างและคนงานก่อสร้าง ทำให้ปัญหาน้ำใช้ไม่เพียงพอ	53	92.98	4	7.02	2	3.51	0	0.00	2	3.51
8. การก่อสร้างและคนงานก่อสร้าง ทำให้เกิดปัญหาน้ำเสียมากขึ้น	53	92.98	4	7.02	2	3.51	0	0.00	2	3.51
9. การก่อสร้างทำให้ท่อระบายน้ำอุดตันตันเงินและอาจเกิดปัญหาน้ำท่วม	50	87.72	7	12.28	5	8.77	1	1.75	1	1.75
10. การก่อสร้างและคนงานก่อสร้าง ทำให้เกิดปัญหามลพิษต่อชุมชนมากขึ้น	54	94.74	3	5.26	1	1.75	1	1.75	1	1.75
11. การก่อสร้างทำให้เกิดปัญหากระแสไฟฟ้าตก หรือดับบ่อยครั้งมากขึ้น	54	94.74	3	5.26	1	1.75	1	1.75	1	1.75
12. คนงานก่อสร้างทำให้เกิดปัญหาอาชญากรรม ความไม่ปลอดภัยในชีวิตและทรัพย์สินมากขึ้น	54	94.74	3	5.26	1	1.75	2	3.51	0	0.00
13. การก่อสร้างและคนงานก่อสร้าง ทำให้เกิดผลกระทบต่อความเป็นส่วนตัวมากขึ้น	54	94.74	3	5.26	0	0.00	2	3.51	1	1.75

ที่มา : จากการสำรวจภาคสนามของบริษัทที่ปรึกษา เดือนมิถุนายนถึงเดือนกันยายน 2568



ตารางที่ 3.4.3-28 สรุปผลกระทบและระดับความรุนแรงของผลกระทบในระยะดำเนินการ ของกลุ่มที่ 2 สถานประกอบการในระยะมากกว่า 100 ถึง 500 เมตร จากขอบเขตพื้นที่โครงการ จำนวน 57 แห่ง

ส่วนที่ 4  4.2 ผลกระทบที่ท่านคาดว่าจะได้รับในระยะดำเนินการ	ไม่มีผลกระทบ		มีผลกระทบ		ระดับความรุนแรง					
	จำนวน	ร้อยละ	จำนวน	ร้อยละ	น้อย		ปานกลาง		มาก	
					จำนวน	ร้อยละ	จำนวน	ร้อยละ	จำนวน	ร้อยละ
ผลกระทบด้านบวก										
1. ทำให้ประชาชนในพื้นที่ใกล้เคียงมีงานทำมากขึ้น	8	14.04	49	85.96	7	12.28	30	52.63	12	21.05
2. ให้การค้าขายของร้านค้าปลีกและธุรกิจบริการต่างๆดีขึ้น	1	1.75	56	98.25	13	22.81	30	52.63	13	22.81
3. ทำให้ระบบสาธารณสุขโรค อุบัติเหตุ ดีขึ้น	0	0.00	57	100.00	13	22.81	36	63.16	8	14.04
ผลกระทบด้านลบ										
1. ทำให้เกิดปัญหาน้ำใช้ไม่เพียงพอ	49	85.96	8	14.04	5	8.77	3	5.26	0	0.00
2. ทำให้การไหลของน้ำประปามีแรงดันลดลง	50	87.72	7	12.28	4	7.02	2	3.51	1	1.75
3. ทำให้เกิดปัญหาน้ำเสีย	50	87.72	7	12.28	4	7.02	2	3.51	1	1.75
4. ทำให้ท่อระบายน้ำอุดตัน/ตันขึ้น และปัญหาน้ำท่วม	45	78.95	12	21.05	9	15.79	1	1.75	2	3.51
5. ทำให้เกิดปัญหามลพิษ	45	78.95	12	21.05	9	15.79	1	1.75	2	3.51
6. ทำให้กระแสไฟฟ้าตกหรือดับบ่อยครั้งมากขึ้น	46	80.70	11	19.30	8	14.04	2	3.51	1	1.75
7. ทำให้การจราจรติดขัดมากขึ้น	26	45.61	31	54.39	4	7.02	8	14.04	19	33.33
8. ทำให้เกิดปัญหาอุบัติเหตุมากขึ้น	51	89.47	6	10.53	2	3.51	2	3.51	2	3.51
9. ทำให้เกิดปัญหาอาชญากรรม ความไม่ปลอดภัยในชีวิตและทรัพย์สินมากขึ้น	53	92.98	4	7.02	2	3.51	2	3.51	0	0.00
10. ทำให้ผู้อยู่อาศัยบริเวณใกล้เคียง ได้รับผลกระทบต่อความเป็นส่วนตัวมากขึ้น	55	96.49	2	3.51	0	0.00	0	0.00	2	3.51
11. รบกวนการสื่อสารโทรคมนาคม	52	91.23	4	9	3	5.26	1	1.75	1	1.75

ที่มา : จากการสำรวจภาคสนามของบริษัทที่ปรึกษาฯ เดือนมิถุนายน ถึง เดือนกันยายน 2568

### **ส่วนที่ 5 การบดบังแสงแดดจากอาคารของโครงการ**

จากการสอบถามสถานประกอบการในระยะมากกว่า 100 ถึง 500 เมตร จากขอบเขตพื้นที่โครงการ พบว่า ร้อยละ 100 ให้ความเห็นว่าไม่ได้รับผลกระทบจากการบดบังแสงแดดและกระแสลมจากอาคารของโครงการแต่อย่างใด

### **ส่วนที่ 6 การรับทราบข้อมูลและความคิดเห็นของประชาชนที่มีต่อโครงการ**

จากการสอบถามสถานประกอบการในระยะมากกว่า 100 ถึง 500 เมตร จากขอบเขตพื้นที่โครงการ พบว่า ทราบข้อมูลเกี่ยวกับโครงการจากการโฆษณาประชาสัมพันธ์ ร้อยละ 100

### **ส่วนที่ 7 ช่องทางการเผยแพร่ร่างรายงานฯ และร่างมาตรการป้องกันและแก้ไขผลกระทบสิ่งแวดล้อมและมาตรการติดตามตรวจสอบผลกระทบ**

จากการสอบถามสถานประกอบการในระยะมากกว่า 100 ถึง 500 เมตร จากขอบเขตพื้นที่โครงการ พบว่า สถานประกอบการทั้งหมดต้องการรับข้อมูลผ่านแผ่นพับที่มี QR Code สำหรับดาวน์โหลดร่างรายงานฯ และร่างมาตรการฯ คิดเป็นร้อยละ 100 นอกจากนี้ ในส่วนของระยะเวลาที่ต้องการใช้ในการพิจารณาร่างรายงานฯ และร่างมาตรการฯ ส่วนใหญ่ให้ความเห็นว่าต้องการระยะเวลา 1-3 วันในการพิจารณาคิดเป็นร้อยละ 100 เช่นกัน

7.2.3) ครั้วเรือนในระยะมากกว่า 500 ถึง 1,00 เมตร จำนวน 60 ครั้วเรือน โดยสามารถสรุปข้อมูลพื้นฐานที่ได้จากการตอบแบบสอบถามความคิดเห็นได้ดังนี้

**ส่วนที่ 1 ข้อมูลทั่วไป** จากการสอบถาม พบว่า ครั้วเรือนในระยะมากกว่า 500 ถึง 1,000 เมตร ส่วนใหญ่เป็นเพศหญิง ร้อยละ 65.00 และเป็นเพศชาย ร้อยละ 35.00 ส่วนใหญ่อยู่ในช่วงอายุ 45-50 ปี ร้อยละ 30.00 รองลงมา คือ ช่วงอายุมากกว่า 60 ปี ร้อยละ 23.33 ช่วงอายุ 31-40 ปี ร้อยละ 20.00 ช่วงอายุ 21-30 ปี ร้อยละ 16.67 และช่วงอายุ 51-60 ปี ร้อยละ 10.00 ตามลำดับ

ส่วนการนับถือศาสนา พบว่า ส่วนใหญ่นับถือศาสนาศาสนาพุทธ ร้อยละ 98.33 และศาสนาอิสลาม ร้อยละ 1.67 ตามลำดับ สำหรับระดับการศึกษาส่วนใหญ่จบการศึกษาระดับมัธยมศึกษา ร้อยละ 36.67 รองลงมา คือ ระดับประถมศึกษา ร้อยละ 30.00 ระดับปริญญาตรี ร้อยละ 23.33 และระดับประกาศนียบัตรวิชาชีพชั้นสูง ร้อยละ 10.00 ตามลำดับ

ผู้ตอบแบบสอบถามส่วนใหญ่เกิดที่จังหวัดภูเก็ต ร้อยละ 53.33 และมาจากต่างจังหวัด ร้อยละ 46.67 โดยย้ายมาอยู่ในจังหวัดภูเก็ตระยเวลาน้อยกว่า 5 ปี ร้อยละ 20.00 รองลงมา คือระยะเวลา มากกว่า 20 ปี ร้อยละ 13.33 ระยะเวลา 5-10 ปี ร้อยละ 6.67 ระยะเวลา 11-15 ปี ร้อยละ 5.00 และระยะเวลา 16-20 ปี ร้อยละ 1.67 ตามลำดับ ซึ่งสาเหตุทั้งที่ย้ายมาอยู่ที่จังหวัดภูเก็ต คือ เพื่อประกอบอาชีพ และย้ายตามครอบครัวดังตารางที่ 3.4.3-29

ตารางที่ 3.4.3-29 ข้อมูลทั่วไปที่ได้จากการสอบถามความคิดเห็นของกลุ่มที่ 2 ครั้วเรือนในระยะ  
มากกว่า 500 ถึง 1,000 เมตร จากขอบเขตพื้นที่โครงการ จำนวน 60 ครั้วเรือน

ส่วนที่ 1 ข้อมูลทั่วไป	จำนวน (N=60)	ร้อยละ
<b>1. เพศ</b>		
- หญิง	39	65.00
- ชาย	21	35.00
<b>2. อายุ</b>		
- 21-30 ปี	10	16.67
- 31-40 ปี	12	20.00
- 41-50 ปี	18	30.00
- 51-60 ปี	6	10.00
- อายุ 60 ปีขึ้นไป	14	23.33
<b>3. ศาสนา</b>		
- พุทธ	59	98.33
- อิสลาม	1	1.67
<b>4. ระดับการศึกษา</b>		
- ประถมศึกษา	18	30.00
- มัธยมศึกษา	22	36.67
- ประกาศนียบัตรวิชาชีพชั้นสูง (ปวส.)	6	10.00
- ปริญญาตรี	14	23.33
- สูงกว่าปริญญาตรี	0	0
<b>5. ภูมิลำเนาเกิดที่จังหวัดภูเก็ต</b>	32	53.33
ย้ายมาจากจังหวัดอื่น	28	46.67
<b>6. ระยะเวลาที่ย้ายมาอยู่ที่จังหวัดภูเก็ต</b>		
- น้อยกว่า 5 ปี	12	20.00
- 5-10 ปี	4	6.67
- 11-15 ปี	3	5.00
- 16-20 ปี	1	1.67
- มากกว่า 20 ปี	8	13.33
<b>7. สาเหตุที่ย้ายมาอยู่จังหวัดภูเก็ต</b>		
- เพื่อประกอบอาชีพ	27	45.00
- ย้ายตามครอบครัว	1	1.67

ที่มา : จากการสำรวจภาคสนามของบริษัทที่ปรึกษาฯ เมื่อเดือนมิถุนายน ถึง เดือนกันยายน 2568

## ส่วนที่ 2 ข้อมูลทางด้านเศรษฐกิจ สังคม สาธารณสุขและสภาพแวดล้อม การประกอบ

อาชีพของครัวเรือนส่วนใหญ่จะประกอบอาชีพธุรกิจส่วนตัว ร้อยละ 50.00 รองลงมา คือ พนักงานบริษัท/ห้างร้าน/โรงแรม ร้อยละ 23.33 ไม่ได้ประกอบอาชีพ ร้อยละ 13.33 รับจ้างทั่วไป ร้อยละ 11.67 และรับราชการ ร้อยละ 1.67 ตามลำดับ

ในรอบปีที่ผ่านมากลุ่มตัวอย่างส่วนใหญ่ไม่มีการเจ็บป่วยด้วยโรคใดๆ ร้อยละ 90.00 และในกรณีมีการเจ็บป่วย ร้อยละ 10.00 โดยแบ่งเป็นกลุ่มตัวอย่างมีการเจ็บป่วยเพียง 1 โรค ร้อยละ 8.33 โดยส่วนใหญ่เป็นโรคเกี่ยวกับทางเดินหายใจ และโรคเกี่ยวกับผิวหนังและภูมิแพ้เท่ากัน ร้อยละ 3.33 รองลงมา โรคเกี่ยวกับทางเดินอาหาร ร้อยละ 1.67 ตามลำดับ และกลุ่มตัวอย่างมีการเจ็บป่วยมากกว่า 1 โรคขึ้นไป ร้อยละ 1.67 โดยส่วนใหญ่เป็นโรคเกี่ยวกับทางเดินหายใจ กับโรคเกี่ยวกับผิวหนังและภูมิแพ้ ร้อยละ 1.67 ตามลำดับ และเมื่อเจ็บป่วยกลุ่มตัวอย่างส่วนใหญ่จะไปโรงพยาบาล ร้อยละ 86.67 รองลงมา คือคลินิก ร้อยละ 10.00 และซื้อยามารับประทานเอง ร้อยละ 3.33 ตามลำดับ

สำหรับจำนวนผู้อยู่อาศัย ส่วนใหญ่มีผู้อยู่อาศัยในครอบครัวจำนวน 1-3 คน ร้อยละ 65.00 รองลงมา คือ จำนวน 4-7 คน ร้อยละ 35.00 ตามลำดับ โดยภายในครอบครัวส่วนใหญ่ไม่มีเด็กหรือผู้สูงอายุ ร้อยละ 60.00 สำหรับครอบครัวที่มีเด็กหรือผู้สูงอายุ ร้อยละ 40.00 โดยแบ่งเป็นมีเฉพาะเด็ก ร้อยละ 21.67 และมีเฉพาะผู้สูงอายุ ร้อยละ 11.67 และครอบครัวที่มีทั้งเด็กและผู้สูงอายุ ร้อยละ 6.67 ตามลำดับ และภายในครอบครัวไม่มีผู้ป่วยหรือผู้ที่มีโรคประจำตัว ร้อยละ 80.00 และครอบครัวที่มีผู้ป่วยหรือผู้ที่มีโรคประจำตัว ร้อยละ 20.00 โดยแบ่งกลุ่มเป็นตัวอย่างมีโรคประจำตัวเพียง 1 โรค ร้อยละ 8.33 ได้แก่ โรคเบาหวาน ร้อยละ 6.67 รองลงมา คือโรคความดันโลหิตสูง ร้อยละ 1.67 ตามลำดับ และกลุ่มตัวอย่างที่มีโรคประจำตัวมากกว่า 1 โรค ร้อยละ 11.67 โดยเป็นโรคเบาหวาน กับโรคความดันโลหิตสูง ร้อยละ 6.67 โรคเบาหวาน กับโรคหัวใจ ร้อยละ 3.33 และโรคหัวใจ กับโรคทางสมอง ร้อยละ 1.67 ตามลำดับ

สำหรับน้ำดื่มครัวเรือนส่วนใหญ่ซื้อน้ำดื่มบรรจุขวด ร้อยละ 93.33 รองลงมาน้ำบ่อต้น ร้อยละ 6.67 ตามลำดับ ส่วนน้ำใช้ส่วนใหญ่ครัวเรือนจะใช้น้ำบ่อต้น ร้อยละ 50.00 รองลงมา คือ น้ำประปา ร้อยละ 46.67 และน้ำบาดาล ร้อยละ 3.33 ตามลำดับ การระบายน้ำทิ้ง ส่วนใหญ่ระบายน้ำทิ้งลงสู่ ลำราง คู หรือท่อระบายน้ำสาธารณะ ร้อยละ 100 สำหรับการกำจัดมูลฝอยกลุ่มตัวอย่างทั้งหมดใช้บริการจากหน่วยงานราชการเข้ามาเก็บขนและใช้ไฟฟ้าจากการไฟฟ้าส่วนภูมิภาค สาขาลง ร้อยละ 100 ดังตารางที่ 3.4.3-30

ตารางที่ 3.4.3-30 ข้อมูลทางด้านเศรษฐกิจ สังคม สาธารณสุขและสภาพแวดล้อมของกลุ่มที่ 2  
ครัวเรือนในระยะมากกว่า 500 ถึง 1,000 เมตร จากขอบเขตพื้นที่โครงการ จำนวน 60 ครัวเรือน

ส่วนที่ 2 ข้อมูลทางด้านเศรษฐกิจ สังคม สาธารณสุขและสภาพแวดล้อม	จำนวน (N=60)	ร้อยละ
<b>1. อาชีพ</b>		
- ธุรกิจส่วนตัว	30	50.00
- พนักงานบริษัท/ห้างร้าน/โรงแรม	14	23.33
- ไม่ได้ประกอบอาชีพ	8	13.33
- รับจ้างทั่วไป	7	11.67
- รับราชการ	1	1.67
<b>2. ส่วนใหญ่เจ็บป่วยด้วยโรคอะไรมากที่สุด</b>		
- ไม่มีการเจ็บป่วย	54	90.00
- มีการเจ็บป่วย	6	10.00
<b>2.1 กลุ่มตัวอย่างมีการเจ็บป่วยเพียง 1 โรค</b>		
- โรคเกี่ยวกับทางเดินหายใจ	2	3.33
- โรคเกี่ยวกับผิวหนังและภูมิแพ้	2	3.33
- โรคเกี่ยวกับทางเดินอาหาร	1	1.67
<b>2.2 กลุ่มตัวอย่างมีการเจ็บป่วยมากกว่า 1 โรคขึ้นไป</b>		
- โรคเกี่ยวกับทางเดินหายใจ กับโรคเกี่ยวกับผิวหนังและภูมิแพ้	1	1.67
<b>3. เมื่อเจ็บป่วยท่านรับการบริการรักษาพยาบาลจากที่ใด</b>		
- โรงพยาบาล	52	86.67
- คลินิก	6	10.00
- ซื้อมารับประทานเอง	2	3.33
<b>4. จำนวนผู้อยู่อาศัยในครอบครัว</b>		
- 1-3 คน	39	65.00
- 4-7 คน	21	35.00
<b>5. ในครอบครัวมีเด็กหรือผู้สูงอายุหรือไม่</b>		
- ไม่มีเด็กหรือผู้สูงอายุ	36	60.00
- มีเด็ก	13	21.67
- มีผู้สูงอายุ	7	11.67
- มีเด็กและผู้สูงอายุ	4	6.67
<b>6. ในครอบครัวมีผู้ป่วย หรือ ผู้ที่มีโรคประจำตัวหรือไม่</b>		
- ไม่มีโรคประจำตัว	48	80.00
- มีโรคประจำตัว	12	20.00
<b>6.1 กลุ่มตัวอย่างมีการเจ็บป่วยเพียง 1 โรค</b>		
- โรคเบาหวาน	4	6.67

ตารางที่ 3.4.3-30 ข้อมูลทางด้านเศรษฐกิจ สังคม สาธารณสุขและสภาพแวดล้อมของกลุ่มที่ 2  
ครัวเรือนในระยะมากกว่า 500 ถึง 1,000 เมตร จากขอบเขตพื้นที่โครงการ จำนวน 60 ครัวเรือน

ส่วนที่ 2 ข้อมูลทางด้านเศรษฐกิจ สังคม สาธารณสุขและสภาพแวดล้อม	จำนวน (N=60)	ร้อยละ
- โรคความดันโลหิตสูง	1	1.67
6.2 กลุ่มตัวอย่างมีการเจ็บป่วยมากกว่า 1 โรคขึ้นไป		
- โรคเบาหวาน และ โรคความดันโลหิตสูง	4	6.67
- โรคเบาหวาน และ โรคหัวใจ	2	3.33
- โรคหัวใจ และ โรคทางสมอง	1	1.67
7. ปัจจุบันท่านดื่มน้ำจากแหล่งใด		
- น้ำซื้อบรรจุขวด	56	93.33
- น้ำบ่อต้น	4	6.67
8. ปัจจุบันท่านใช้น้ำจากแหล่งใด		
- น้ำบ่อต้น	30	50.00
- น้ำประปา	28	46.67
- น้ำบาดาล	2	3.33
9. ปัจจุบันท่านมีวิธีการระบายน้ำทิ้งอย่างไร		
- ระบายลงสู่ ลำราง คู หรือท่อระบายน้ำสาธารณะ	60	100
10. ปัจจุบันท่านมีวิธีการกำจัดมูลฝอยอย่างไร		
- ใช้บริการหน่วยงานราชการมาเก็บขน	60	100
11. ปัจจุบันท่านใช้ไฟฟ้าจากแหล่งใด		
- การไฟฟ้าส่วนภูมิภาค สาขาลาด	60	100

ที่มา : จากการสำรวจภาคสนามของบริษัทที่ปรึกษาฯ เมื่อเดือนมิถุนายน ถึง เดือนกันยายน 2568

**ส่วนที่ 3 ปัญหา/ผลกระทบสิ่งแวดล้อม และระดับความรุนแรงของปัญหาที่ได้รับในปัจจุบัน** จากการ  
สอบถามครัวเรือนในระยะมากกว่า 500 ถึง 1,000 เมตร จากขอบเขตพื้นที่โครงการ พบว่า ปัจจุบันในชุมชน  
ส่วนใหญ่จะประสบปัญหา 3 อันดับแรก ได้แก่ ปัญหาเสียงดังรบกวนจากการจราจร ร้อยละ 68.33 รองลงมา  
คือ ปัญหาการจราจรคับคั่ง/ติดขัดบนถนนใกล้เคียง ร้อยละ 50.00 และแรงสั่นสะเทือนจากการจราจร ร้อยละ  
33.33 ตามลำดับ ส่วนปัญหาด้านอื่นๆ รายละเอียดดังตารางที่ 3.4.3-31

ตารางที่ 3.4.3-31 สรุป ปัญหา/ผลกระทบสิ่งแวดล้อม และระดับความรุนแรงของปัญหาในปัจจุบัน ของกลุ่มที่ 2 ครั้วเรือนในระยะมากกว่า 500 ถึง 1,000 เมตร จากขอบเขตพื้นที่โครงการ จำนวน 60 ครั้วเรือน

ส่วนที่ 3 ปัญหา/ผลกระทบสิ่งแวดล้อมที่ท่านได้รับในปัจจุบัน	ไม่มีผลกระทบ		มีผลกระทบ		ระดับความรุนแรง					
	จำนวน	ร้อยละ	จำนวน	ร้อยละ	น้อย		ปานกลาง		มาก	
					จำนวน	ร้อยละ	จำนวน	ร้อยละ	จำนวน	ร้อยละ
1. ปัญหาการขาดแคลนนํ้าดื่ม-นํ้าใช้	53	88.33	7	11.67	5	8.33	1	1.67	1	1.67
2. ปัญหาความสะอาดของนํ้าดื่ม-นํ้าใช้	56	93.33	4	6.67	2	3.33	1	1.67	1	1.67
3. ปัญหากระแสไฟฟ้าตกหรือดับบ่อยครั้ง	50	83.33	10	16.67	8	13.33	2	3.33	0	0
4. ปัญหาการปล่อยนํ้าเสียที่ไม่ได้บำบัดลงแหล่งนํ้าธรรมชาติ	58	96.67	2	3.33	1	1.67	1	1.67	0	0
5. ปัญหาการระบายนํ้าไม่ทัน/ท่อระบายนํ้าอุดตัน	55	91.67	5	8.33	4	6.67	1	1.67	0	0
6. ปัญหานํ้าท่วมจากฝนตกหนัก	56	93.33	4	6.67	2	3.33	2	3.33	0	0
7. ปัญหาการจัดเก็บมูลฝอยไม่ทัน/มูลฝอยตกค้าง/กลิ่นเหม็นรบกวน	55	91.67	5	8.33	4	6.67	1	1.67	0	0
<b>8. ปัญหาเสียงดังรบกวนจากการจราจร</b>	19	31.67	<b>41</b>	<b>68.33</b>	21	35.00	15	25.00	5	8.33
<b>9. ปัญหาแรงสั่นสะเทือนจากการจราจร</b>	40	66.67	<b>20</b>	<b>33.33</b>	16	26.67	3	5.00	1	1.67
10. ปัญหาเสียงดังรบกวนจากการก่อสร้าง	51	85.00	9	15.00	8	13.33	1	1.67	0	0
11. ปัญหาแรงสั่นสะเทือนจากการก่อสร้าง	57	95.00	3	5.00	0	0	3	5.00	0	0
<b>12. ปัญหาการจราจรคับคั่ง/ติดขัดบนถนนใกล้เคียง</b>	30	50.00	<b>30</b>	<b>50.00</b>	7	11.67	16	26.67	7	11.67
13. ปัญหาอุบัติเหตุจากการจราจร	51	85.00	9	15.00	7	11.67	2	3.33	0	0
14. ปัญหาด้านอาชญากรรม ความปลอดภัยในชีวิตและทรัพย์สิน	58	96.67	2	3.33	1	1.67	1	1.67	0	0
15. ปัญหาฝุ่นละอองฟุ้งกระจาย	43	71.67	17	28.33	7	11.67	8	13.33	2	3.33
16. ปัญหาการเกิดอัคคีภัย	59	98.33	1	1.67	1	1.67	0	0	0	0
17. ปัญหาจากภัยธรรมชาติ	59	98.33	1	1.67	1	1.67	0	0	0	0
18. ปัญหาการถูกบดบังแสงแดดจากอาคารข้างเคียง วันละ.....ชม. ช่วงเวลา.....ถึง.....	60	100	0	0	0	0	0	0	0	0
19. ปัญหาการถูกบดบังกระแสลมจากอาคารข้างเคียง	60	100	0	0	0	0	0	0	0	0
20. ปัญหาการถูกบดบังคลื่น/สัญญาณโทรคมนาคมจากอาคารข้างเคียง	57	95.00	3	5.00	3	5.00	0	0	0	0

ที่มา : จากการสำรวจของบริษัทที่ปรึกษา เดือนมิถุนายนถึงเดือนกันยายน 2568



#### **ส่วนที่ 4 ข้อมูลด้านผลกระทบเกี่ยวกับสิ่งแวดล้อมที่เกิดขึ้นในระย่ะก่อสร้างและระยะดำเนินการ**

##### **4.1 ผลกระทบและระดับความรุนแรงของผลกระทบที่คาดว่าจะได้รับในระย่ะก่อสร้าง**

ผลกระทบในด้านบวก ในช่วงการก่อสร้างโครงการอาจทำให้การค้าขายของร้านค้าปลีก และร้านค้าวัสดุก่อสร้างดีขึ้น กับการก่อสร้างทำให้ระบบสาธารณูปโภค อุปโภคดีขึ้น ร้อยละ 95.00 เท่ากัน รองลงมามีการจ้างงานในท้องถิ่นเพิ่มขึ้น ร้อยละ 73.33 ตามลำดับ

ผลกระทบในด้านลบ ส่วนใหญ่มีความเห็นว่าไม่ได้รับผลกระทบในช่วงก่อสร้าง และหากได้ผลกระทบในช่วงก่อสร้างอาจส่งผลกระทบต่อชุมชน 3 อันดับแรก ได้แก่ การขนส่งวัสดุก่อสร้าง ทำให้การจราจรติดขัดมากขึ้น ร้อยละ 53.33 รองลงมา คือ การก่อสร้างและการขนวัสดุ ทำให้เกิดฝุ่นละอองมากขึ้น ร้อยละ 45.00 และการก่อสร้างและการขนวัสดุ ทำให้เกิดเสียงรบกวนมากขึ้น ร้อยละ 28.33 ตามลำดับ ส่วนปัญหาอื่นๆ รายละเอียดดังตารางที่ 3.4.3-32

##### **4.2 ผลกระทบและระดับความรุนแรงของผลกระทบที่คาดว่าจะได้รับในระย่ะดำเนินการ**

ผลกระทบในด้านบวก ในช่วงเปิดดำเนินโครงการอาจทำให้การค้าขายของร้านค้าปลีกและธุรกิจบริการต่างๆ ดีขึ้น ร้อยละ 95.00 รองลงมา ทำให้ระบบสาธารณูปโภค อุปโภคดีขึ้น ร้อยละ 90.00 และทำให้ประชาชนในพื้นที่ใกล้เคียงมีงานทำมากขึ้น ร้อยละ 73.33 ตามลำดับ

ผลกระทบในด้านลบ ส่วนใหญ่มีความเห็นว่าไม่ได้รับผลกระทบในช่วงเปิดดำเนินโครงการ และหากได้ผลกระทบในช่วงเปิดดำเนินโครงการอาจส่งผลกระทบต่อชุมชน 3 อันดับแรก ได้แก่ ทำให้เกิดปัญหาการจราจรติดขัดมากขึ้น ร้อยละ 63.33 รองลงมา คือ ทำให้เกิดปัญหาน้ำใช้ไม่เพียงพอ ร้อยละ 15.00 และ ทำให้เกิดปัญหามลพิษมากขึ้น ร้อยละ 13.33 ตามลำดับ ส่วนปัญหาอื่นๆ รายละเอียดดังตารางที่ 3.4.3-33

ตารางที่ 3.4.3-32 สรุปผลกระทบ และระดับความรุนแรงของผลกระทบในระยะก่อสร้าง ของกลุ่มที่ 2 คริวเรือนในระยะมากกว่า 500 ถึง 1,000 เมตร จากขอบเขตพื้นที่โครงการ จำนวน 60 คริวเรือน

ส่วนที่ 4  4.1 ผลกระทบที่ท่านคาดว่าจะได้รับในระยะก่อสร้าง	ไม่มีผลกระทบ		มีผลกระทบ		ระดับความรุนแรง					
	จำนวน	ร้อยละ	จำนวน	ร้อยละ	น้อย		ปานกลาง		มาก	
					จำนวน	ร้อยละ	จำนวน	ร้อยละ	จำนวน	ร้อยละ
ผลกระทบด้านบวก										
1. การก่อสร้างทำให้การจ้างงานในท้องถิ่นเพิ่มขึ้น	16	26.67	44	73.33	6	10.00	32	53.33	6	10.00
2. การค้าขายของร้านค้าปลีก และร้านค้าวัสดุก่อสร้างดีขึ้น	3	5.00	57	95.00	20	33.33	32	23.33	5	8.33
3. ทำให้ระบบสาธารณสุขโรค อุบัติเหตุ ดีขึ้น	3	5.00	57	95.00	15	25.00	35	58.33	7	11.67
ผลกระทบด้านลบ										
1. การก่อสร้างและการขนส่ง ทำให้เกิดฝุ่นละอองมากขึ้น	33	55.00	27	45.00	8	13.33	18	30.00	1	1.67
2. การก่อสร้างและการขนส่ง ทำให้เกิดเสียงรบกวนมากขึ้น	43	71.67	17	28.33	15	25.00	1	1.67	1	1.67
3. การก่อสร้างและการขนส่ง ทำให้เกิดความสั่นสะเทือนมากขึ้น	48	80.00	12	20.00	11	18.33	1	1.67	0	0
4. การขนส่งวัสดุก่อสร้าง ทำให้การจราจรติดขัดมากขึ้น	28	46.67	32	53.33	8	13.33	16	26.67	8	13.33
5. การขนส่งวัสดุก่อสร้าง ทำให้ถนนชำรุดเสียหายมากขึ้น	50	83.33	10	16.67	7	11.67	2	3.33	1	1.67
6. การขนส่งวัสดุก่อสร้าง ทำให้เกิดอุบัติเหตุมากขึ้น	54	90.00	6	10.00	4	6.67	2	2.33	0	0
7. การก่อสร้างและคนงานก่อสร้าง ทำให้ปัญหาน้ำใช้ไม่เพียงพอ	55	91.67	5	8.33	4	6.67	0	0	1	1.67
8. การก่อสร้างและคนงานก่อสร้าง ทำให้เกิดปัญหาน้ำเสียมากขึ้น	57	95.00	3	5.00	2	3.33	0	0	1	1.67
9. การก่อสร้างทำให้ท่อระบายน้ำอุดตันตันขึ้นและอาจเกิดปัญหาน้ำท่วม	51	85.00	9	15.00	8	13.33	0	0	1	1.67
10. การก่อสร้างและคนงานก่อสร้าง ทำให้เกิดปัญหามูลฝอยต่อชุมชนมากขึ้น	56	93.33	4	6.67	3	5.00	0	0	1	1.67
11. การก่อสร้างทำให้เกิดปัญหากระแสไฟฟ้าตก หรือดับบ่อยครั้งมากขึ้น	58	96.67	2	3.33	1	1.67	1	1.67	0	0
12. คนงานก่อสร้างทำให้เกิดปัญหาอาชญากรรม ความไม่ปลอดภัยในชีวิตและทรัพย์สินมากขึ้น	55	91.67	5	8.33	5	8.33	0	0	0	0
13. การก่อสร้างและคนงานก่อสร้าง ทำให้เกิดผลกระทบต่อความเป็นส่วนตัวมากขึ้น	58	96.67	2	3.33	1	1.67	0	0	1	1.67

ที่มา : จากการสำรวจของบริษัทที่ปรึกษา เดือนมิถุนายนถึงเดือนกันยายน 2568

ตารางที่ 3.4.3-33 สรุปผลกระทบและระดับความรุนแรงของผลกระทบในระยะดำเนินการ ของกลุ่มที่ 2 คร่าวเรือนในระยะมากกว่า 500 ถึง 1,000 เมตร จากขอบเขตพื้นที่โครงการ จำนวน 60 คร่าวเรือน

ส่วนที่ 4  4.2 ผลกระทบที่ท่านคาดว่าจะได้รับในระยะดำเนินการ	ไม่มีผลกระทบ		มีผลกระทบ		ระดับความรุนแรง					
	จำนวน	ร้อยละ	จำนวน	ร้อยละ	น้อย		ปานกลาง		มาก	
					จำนวน	ร้อยละ	จำนวน	ร้อยละ	จำนวน	ร้อยละ
ผลกระทบด้านบวก										
1. ทำให้ประชาชนในพื้นที่ใกล้เคียงมีงานทำมากขึ้น	16	26.67	44	73.33	3	5.00	34	56.67	7	11.67
2. ให้การค้าขายของร้านค้าปลีกและธุรกิจบริการต่างๆดีขึ้น	3	5.00	57	95.00	18	30.00	34	56.67	5	8.33
3. ทำให้ระบบสาธารณสุขโรค อุบัติเหตุ ดีขึ้น	6	10.00	54	90.00	7	11.67	41	68.33	6	10.00
ผลกระทบด้านลบ										
1. ทำให้เกิดปัญหาน้ำใช้ไม่เพียงพอ	51	85.00	2	15.00	1	1.67	7	11.67	1	1.67
2. ทำให้การไหลของน้ำประปามีแรงดันลดลง	53	88.33	7	11.67	3	5.00	3	5.00	1	1.67
3. ทำให้เกิดปัญหาน้ำเสีย	58	96.67	2	3.33	1	1.67	0	0	1	1.67
4. ทำให้ท่อระบายน้ำอุดตัน/ตันขึ้น และปัญหาน้ำท่วม	54	90.00	6	10.00	5	8.33	0	0	1	1.67
5. ทำให้เกิดปัญหามลพิษ	52	86.67	8	13.33	6	10.00	1	1.67	1	1.67
6. ทำให้กระแสไฟฟ้าตกหรือดับบ่อยครั้งมากขึ้น	54	90.00	6	10.00	5	8.33	1	1.67	0	0
7. ทำให้การจราจรติดขัดมากขึ้น	22	36.67	38	63.33	7	11.67	22	36.67	9	15.00
8. ทำให้เกิดปัญหาอุบัติเหตุมากขึ้น	55	91.67	5	8.33	4	6.67	0	0	1	1.67
9. ทำให้เกิดปัญหาอาชญากรรม ความไม่ปลอดภัยในชีวิตและทรัพย์สินมากขึ้น	58	96.67	2	3.33	1	1.67	0	0	1	1.67
10. ทำให้ผู้อยู่อาศัยบริเวณใกล้เคียง ได้รับผลกระทบต่อความเป็นส่วนตัวมากขึ้น	59	98.33	1	1.67	0	0	0	0	1	1.67
11. รบกวนการสื่อสารโทรคมนาคม	53	88.33	7	11.67	6	10.00	1	1.67	0	0

ที่มา : จากการสำรวจของบริษัทที่ปรึกษา เดือนมิถุนายนถึงเดือนกันยายน 2568

### **ส่วนที่ 5 การบดบังแสงแดดจากอาคารของโครงการ**

จากการสอบถามครัวเรือนในระยะมากกว่า 500 ถึง 1,000 เมตร จากขอบเขตพื้นที่โครงการพบว่า ร้อยละ 100 มีความเห็นว่าอาคารของโครงการไม่ส่งผลกระทบต่อการบดบังแสงแดดแต่อย่างใด

### **ส่วนที่ 6 การรับทราบข้อมูลของโครงการ**

จากการสอบถามครัวเรือนในระยะมากกว่า 500 ถึง 1,000 เมตร จากขอบเขตพื้นที่โครงการพบว่า ทั้งหมดทราบข้อมูลเกี่ยวกับโครงการจากการโฆษณาประชาสัมพันธ์ ร้อยละ 100

### **ส่วนที่ 7 ช่องทางการเผยแพร่ร่างรายงานฯ และร่างมาตรการป้องกันและแก้ไขผลกระทบสิ่งแวดล้อมและมาตรการติดตามตรวจสอบผลกระทบ**

จากการสอบถามครัวเรือนในระยะมากกว่า 500 ถึง 1,000 เมตร จากขอบเขตพื้นที่โครงการพบว่า สถานประกอบการทั้งหมดต้องการรับข้อมูลผ่านแผ่นพับที่มี QR Code สำหรับดาวน์โหลดร่างรายงานฯ และร่างมาตรการฯ คิดเป็นร้อยละ 100 นอกจากนี้ ในส่วนของระยะเวลาที่ต้องการใช้ในการพิจารณาร่างรายงานฯ และร่างมาตรการฯ ส่วนใหญ่ให้ความเห็นว่าต้องการระยะเวลา 1-3 วันในการพิจารณา เท่ากันกับ 7-10 วันในการพิจารณา คิดเป็นร้อยละ 40 รองลงมา 4-6 วันในการพิจารณา คิดเป็นร้อยละ 20 ตามลำดับ

**7.2.4) สถานประกอบการในระยะมากกว่า 500 ถึง 1,000 เมตร จากขอบเขตพื้นที่โครงการ**  
จำนวน 10 แห่ง โดยข้อมูลพื้นฐาน สภาพเศรษฐกิจ สังคม ความคิดเห็น และข้อวิตกกังวลได้จากการสอบถามความคิดเห็นของกลุ่มที่ 2 สถานประกอบการในระยะมากกว่า 500 ถึง 1,000 เมตร จากขอบเขตพื้นที่โครงการ สามารถสรุปได้ดังตารางที่ 3.4.3-34

ตารางที่ 3.4.3-34 สรุปข้อมูลพื้นฐานที่ได้จากการสอบถามความคิดเห็นของกลุ่มที่ 2 สถานประกอบการในระยะมากกว่า 500 ถึง 1,000 เมตร จากขอบเขตพื้นที่โครงการ จำนวน 10 แห่ง

ลำดับ	ชื่อสถานประกอบการ	ข้อมูลสถานประกอบการ	รายละเอียดข้อมูลพื้นฐาน	สภาพปัญหาสิ่งแวดล้อมปัจจุบัน
1.				<ul style="list-style-type: none"> <li>- ปัญหาแรงสั่นสะเทือนจากการจราจร</li> <li>- ปัญหาเสียงดังรบกวนจากการก่อสร้าง</li> <li>- ปัญหาแรงสั่นสะเทือนจากการก่อสร้าง</li> </ul>
2.				<ul style="list-style-type: none"> <li>- ปัญหาการปล่อยน้ำเสียที่ไม่ได้บำบัดลงแหล่งน้ำธรรมชาติ</li> <li>- ปัญหาแรงสั่นสะเทือนจากการจราจร</li> </ul>
3.				<ul style="list-style-type: none"> <li>- ปัญหาการปล่อยน้ำเสียที่ไม่ได้บำบัดลงแหล่งน้ำธรรมชาติ</li> <li>- ปัญหาการจัดเก็บมูลฝอยไม่ทัน/มูลฝอยตกค้าง/กลิ่นเหม็นรบกวน</li> </ul>

ตารางที่ 3.4.3-34 สรุปข้อมูลพื้นฐานที่ได้จากการสอบถามความคิดเห็นของกลุ่มที่ 2 สถานประกอบการในระยะมากกว่า 500 ถึง 1,000 เมตร จากขอบเขตพื้นที่โครงการ จำนวน 10 แห่ง

ลำดับ	ชื่อสถานประกอบการ	ข้อมูลสถานประกอบการ	รายละเอียดข้อมูลพื้นฐาน	สภาพปัญหาสิ่งแวดล้อมปัจจุบัน
				- ปัญหาการจราจรคับคั่ง/ติดขัดบนถนนใกล้เคียง
4.				- ปัญหาขาดแคลนน้ำดื่ม-น้ำใช้ - ปัญหาเสียงดังรบกวนจากการจราจร - ปัญหาการจราจรคับคั่ง/ติดขัดบนถนนใกล้เคียง
5.				- ปัญหาขาดแคลนน้ำดื่ม-น้ำใช้ - ปัญหากระแสไฟฟ้าตกหรือดับบ่อยครั้ง - ปัญหาเสียงดังรบกวนจากการจราจร - ปัญหาการจราจรคับคั่ง/ติดขัดบนถนนใกล้เคียง - ปัญหาอุบัติเหตุจากการจราจร - ปัญหาการเกิดอัคคีภัย

ตารางที่ 3.4.3-34 สรุปข้อมูลพื้นฐานที่ได้จากการสอบถามความคิดเห็นของกลุ่มที่ 2 สถานประกอบการในระยะมากกว่า 500 ถึง 1,000 เมตร จากขอบเขตพื้นที่โครงการ จำนวน 10 แห่ง

ลำดับ	ชื่อสถานประกอบการ	ข้อมูลสถานประกอบการ	รายละเอียดข้อมูลพื้นฐาน	สภาพปัญหาสิ่งแวดล้อมปัจจุบัน
6.				<ul style="list-style-type: none"> <li>- ปัญหาการปล่อยน้ำเสียที่ไม่ได้บำบัดลงแหล่งน้ำธรรมชาติ</li> <li>- ปัญหาเสียงดังรบกวนจากการจราจร</li> <li>- ปัญหาแรงสั่นสะเทือนจากการจราจร</li> <li>- ปัญหาการจราจรคับคั่ง/ติดขัดบนถนนใกล้เคียง</li> </ul>
7.				<ul style="list-style-type: none"> <li>- ปัญหาระบายน้ำไม่ทัน/ท่อระบายน้ำอุดตัน</li> <li>- ปัญหาการจัดเก็บมูลฝอยไม่ทัน/มูลฝอยตกค้าง/กลิ่นเหม็นรบกวน</li> <li>- ปัญหาเสียงดังรบกวนจากการจราจร</li> <li>- ปัญหาแรงสั่นสะเทือนจากการจราจร</li> <li>- ปัญหาการจราจรคับคั่ง/ติดขัดบนถนนใกล้เคียง</li> <li>- ปัญหาอุบัติเหตุจากการจราจร</li> <li>- ปัญหาฝุ่นละอองฟุ้งกระจาย</li> </ul>
8.				<ul style="list-style-type: none"> <li>- ปัญหาระบายน้ำไม่ทัน/ท่อระบายน้ำอุดตัน</li> <li>- ปัญหาน้ำท่วมจากฝนตกหนัก</li> <li>- ปัญหาฝุ่นละอองฟุ้งกระจาย</li> <li>- ปัญหาการจัดเก็บมูลฝอยไม่ทัน/มูลฝอยตกค้าง/กลิ่นเหม็นรบกวน</li> </ul>

ตารางที่ 3.4.3-34 สรุปข้อมูลพื้นฐานที่ได้จากการสอบถามความคิดเห็นของกลุ่มที่ 2 สถานประกอบการในระยะมากกว่า 500 ถึง 1,000 เมตร จากขอบเขตพื้นที่โครงการ จำนวน 10 แห่ง

ลำดับ	ชื่อสถานประกอบการ	ข้อมูลสถานประกอบการ	รายละเอียดข้อมูลพื้นฐาน	สภาพปัญหาสิ่งแวดล้อมปัจจุบัน
				- ปัญหาการจราจรคับคั่ง/ติดขัดบนถนน ใกล้เคียง
9.				- ปัญหาการจราจรคับคั่ง/ติดขัดบนถนน ใกล้เคียง - ปัญหาอุบัติเหตุจากการจราจร
10.				- ปัญหาเสียงดังรบกวนจากการจราจร - ปัญหาการจราจรคับคั่ง/ติดขัดบนถนน ใกล้เคียง

หมายเหตุ : บริษัทที่ปรึกษาจะปกปิดข้อมูลส่วนบุคคลให้เป็นไปตามพระราชบัญญัติข้อมูลข่าวสารของทางราชการ พ.ศ. 2540 และพระราชบัญญัติคุ้มครองข้อมูลส่วนบุคคล พ.ศ. 2562 ในรายงานฉบับสมบูรณ์

ที่มา : จากการสำรวจของบริษัทที่ปรึกษา เดือนมิถุนายนถึงเดือนกันยายน 2568



**ผลการสอบถามความคิดเห็นครั้งที่ 1 และครั้งที่ 2 เรื่อง ความเพียงพอของมาตรการป้องกันและแก้ไขผลกระทบสิ่งแวดล้อมของกลุ่มที่ 2 สถานประกอบการในระยะมากกว่า 500 ถึง 1,000 เมตรจากขอบเขตพื้นที่โครงการ จำนวน 10 แห่ง**

หลังจากได้รับข้อมูลพื้นฐานและข้อกังวลของผู้ตอบแบบสอบถามกลุ่มที่ 2 ซึ่งเป็นสถานประกอบการในระยะมากกว่า 500 ถึง 1,000 เมตร จากขอบเขตพื้นที่โครงการ บริษัทที่ปรึกษาได้นำข้อมูลดังกล่าวมาประกอบการจัดทำรายงานฯ และร่างมาตรการป้องกันและแก้ไขผลกระทบสิ่งแวดล้อม พร้อมทั้งเผยแพร่ร่างฯ ให้ผู้ตอบแบบสอบถามรับทราบผ่านเอกสารที่มีคิวอาร์โค้ด นอกจากนี้ ยังได้สอบถามความคิดเห็นเพิ่มเติมเกี่ยวกับข้อกังวลด้านผลกระทบจากการดำเนินโครงการ ทั้งในระยะก่อสร้าง และระยะดำเนินการของโครงการ ก่อนนำข้อมูลมาปรับปรุงร่างมาตรการฯ และนำเสนอให้สถานประกอบการพิจารณาอีกครั้งในการสอบถามความคิดเห็นครั้งที่ 2

จากนั้น บริษัทฯ ได้นำร่างมาตรการฯ กลับไปนำเสนอให้สถานประกอบการทราบและพิจารณาอีกครั้งในการสอบถามความคิดเห็นครั้งที่ 2

จากการสอบถามความคิดเห็นครั้งที่ 2 ของกลุ่มตัวอย่างเดิม พบว่า สถานประกอบการทั้ง 10 แห่งมีความเห็นว่ามาตรการต่างๆ ในระยะก่อสร้าง และระยะดำเนินการของโครงการ มีความเหมาะสมและเพียงพอในการลดข้อกังวลที่มีอยู่ และสามารถป้องกันหรือแก้ไขผลกระทบด้านสิ่งแวดล้อมที่อาจเกิดขึ้นได้ อย่างไรก็ตาม ได้เน้นย้ำให้เจ้าของโครงการปฏิบัติตามมาตรการป้องกันและแก้ไขผลกระทบสิ่งแวดล้อมที่กำหนดไว้อย่างเคร่งครัด

สำหรับข้อวิตกกังวลเกี่ยวกับผลกระทบที่อาจเกิดขึ้นจากโครงการทั้งในระยะก่อสร้าง และระยะดำเนินการของโครงการ ที่ได้จากการสอบถามครั้งที่ 1 และข้อคิดเห็นต่อความเพียงพอของมาตรการที่ได้จากการสอบถามครั้งที่ 2 ของกลุ่มที่ 2 สถานประกอบการในระยะมากกว่า 500 ถึง 1,000 เมตร จากขอบเขตพื้นที่โครงการสามารถสรุปได้ ดังตารางที่ 3.4.3-35

ตารางที่ 3.4.3-35 ผลการสอบถามความคิดเห็นครั้งที่ 1 และครั้งที่ 2 ของกลุ่มที่ 2 สถานประกอบการในระยะมากกว่า 500 ถึง 1,000 เมตร จำนวน 10 แห่ง

ลำดับ	ชื่อสถานประกอบการ	ความคิดเห็น/ข้อห่วงกังวลต่อโครงการ ที่ได้จากการสอบถามความคิดเห็นครั้งที่ 1	ความคิดเห็นต่อการดำเนินโครงการและร่างมาตรการฯ ที่ได้จากการสอบถามความคิดเห็นครั้งที่ 2
1.			<p>1. ความคิดเห็นต่อการดำเนินโครงการ</p> <p>- เห็นด้วย</p> <p>2. ข้อเสนอแนะเพิ่มเติมต่อร่างมาตรการฯ</p> <p>- เห็นด้วยกับร่างมาตรการฯ และทุกมาตรการมีความเหมาะสมและเพียงพอแล้ว ทั้งในระยะก่อสร้าง และระยะดำเนินการ แต่โครงการต้องปฏิบัติตามอย่างเคร่งครัด</p>
2.			<p>1. ความคิดเห็นต่อการดำเนินโครงการ</p> <p>- เห็นด้วย</p> <p>2. ข้อเสนอแนะเพิ่มเติมต่อร่างมาตรการฯ</p> <p>- เห็นด้วยกับร่างมาตรการฯ และทุกมาตรการมีความเหมาะสมและเพียงพอแล้ว ทั้งในระยะก่อสร้าง และระยะดำเนินการ แต่โครงการต้องปฏิบัติตามอย่างเคร่งครัด</p>
3.			<p>1. ความคิดเห็นต่อการดำเนินโครงการ</p> <p>- เห็นด้วย</p> <p>2. ข้อเสนอแนะเพิ่มเติมต่อร่างมาตรการฯ</p> <p>- เห็นด้วยกับร่างมาตรการฯ และทุกมาตรการมีความเหมาะสมและเพียงพอแล้ว ทั้งในระยะก่อสร้าง และระยะ</p>

หมายเหตุ : บริษัทที่ปรึกษาจะปกปิดข้อมูลส่วนบุคคลตามพระราชบัญญัติข้อมูลข่าวสารของทางราชการ พ.ศ. 2540 และพระราชบัญญัติคุ้มครองข้อมูลส่วนบุคคล พ.ศ. 2562 ในรายงานฉบับสมบูรณ์

ที่มา : จากการสำรวจภาคสนามของบริษัทที่ปรึกษาฯ เมื่อเดือนมิถุนายนถึงเดือนกันยายน 2568

ตารางที่ 3.4.3-35 ผลการสอบถามความคิดเห็นครั้งที่ 1 และครั้งที่ 2 ของกลุ่มที่ 2 สถานประกอบการในระยะมากกว่า 500 ถึง 1,000 เมตร จำนวน 10 แห่ง

ลำดับ	ชื่อสถานประกอบการ	ความคิดเห็น/ข้อห่วงกังวลต่อโครงการ ที่ได้จากการสอบถามความคิดเห็นครั้งที่ 1	ความคิดเห็นต่อการดำเนินโครงการและร่างมาตรการฯ ที่ได้จากการสอบถามความคิดเห็นครั้งที่ 2
			ดำเนินการ แต่โครงการต้องปฏิบัติตามอย่างเคร่งครัด
4.			<p>1. ความคิดเห็นต่อการดำเนินโครงการ</p> <p>- เห็นด้วย</p> <p>2. ข้อเสนอแนะเพิ่มเติมต่อร่างมาตรการฯ</p> <p>- เห็นด้วยกับร่างมาตรการฯ และทุกมาตรการมีความเหมาะสมและเพียงพอแล้ว ทั้งในระยะก่อสร้าง และระยะดำเนินการ แต่โครงการต้องปฏิบัติตามอย่างเคร่งครัด</p>
5.			<p>1. ความคิดเห็นต่อการดำเนินโครงการ</p> <p>- เห็นด้วย</p> <p>2. ข้อเสนอแนะเพิ่มเติมต่อร่างมาตรการฯ</p> <p>- เห็นด้วยกับร่างมาตรการฯ และทุกมาตรการมีความเหมาะสมและเพียงพอแล้ว ทั้งในระยะก่อสร้าง และระยะดำเนินการ แต่โครงการต้องปฏิบัติตามอย่างเคร่งครัด</p>

หมายเหตุ : บริษัทที่ปรึกษาจะปกปิดข้อมูลส่วนบุคคลตามพระราชบัญญัติข้อมูลข่าวสารของทางราชการ พ.ศ. 2540 และพระราชบัญญัติคุ้มครองข้อมูลส่วนบุคคล พ.ศ. 2562 ในรายงานฉบับสมบูรณ์

ที่มา : จากการสำรวจภาคสนามของบริษัทที่ปรึกษาฯ เมื่อเดือนมิถุนายนถึงเดือนกันยายน 2568

ตารางที่ 3.4.3-35 ผลการสอบถามความคิดเห็นครั้งที่ 1 และครั้งที่ 2 ของกลุ่มที่ 2 สถานประกอบการในระยะมากกว่า 500 ถึง 1,000 เมตร จำนวน 10 แห่ง

ลำดับ	ชื่อสถานประกอบการ	ความคิดเห็น/ข้อห่วงกังวลต่อโครงการ ที่ได้จากการสอบถามความคิดเห็นครั้งที่ 1	ความคิดเห็นต่อการดำเนินโครงการและร่างมาตรการฯ ที่ได้จากการสอบถามความคิดเห็นครั้งที่ 2
6.			<p>1. ความคิดเห็นต่อการดำเนินโครงการ</p> <p>- เห็นด้วย</p> <p>2. ข้อเสนอแนะเพิ่มเติมต่อร่างมาตรการฯ</p> <p>- เห็นด้วยกับร่างมาตรการฯ และทุกมาตรการมีความเหมาะสมและเพียงพอแล้ว ทั้งในระยะก่อสร้าง และระยะดำเนินการ แต่โครงการต้องปฏิบัติตามอย่างเคร่งครัด</p>
7.			<p>1. ความคิดเห็นต่อการดำเนินโครงการ</p> <p>- เห็นด้วย</p> <p>2. ข้อเสนอแนะเพิ่มเติมต่อร่างมาตรการฯ</p> <p>- เห็นด้วยกับร่างมาตรการฯ และทุกมาตรการมีความเหมาะสมและเพียงพอแล้ว ทั้งในระยะก่อสร้าง และระยะดำเนินการ แต่โครงการต้องปฏิบัติตามอย่างเคร่งครัด</p>

หมายเหตุ : บริษัทที่ปรึกษาจะปกปิดข้อมูลส่วนบุคคลตามพระราชบัญญัติข้อมูลข่าวสารของทางราชการ พ.ศ. 2540 และพระราชบัญญัติคุ้มครองข้อมูลส่วนบุคคล พ.ศ. 2562 ในรายงานฉบับสมบูรณ์

ที่มา : จากการสำรวจภาคสนามของบริษัทที่ปรึกษาฯ เมื่อเดือนมิถุนายนถึงเดือนกันยายน 2568

ตารางที่ 3.4.3-35 ผลการสอบถามความคิดเห็นครั้งที่ 1 และครั้งที่ 2 ของกลุ่มที่ 2 สถานประกอบการในระยะมากกว่า 500 ถึง 1,000 เมตร จำนวน 10 แห่ง

ลำดับ	ชื่อสถานประกอบการ	ความคิดเห็น/ข้อห่วงกังวลต่อโครงการ ที่ได้จากการสอบถามความคิดเห็นครั้งที่ 1	ความคิดเห็นต่อการดำเนินโครงการและร่างมาตรการฯ ที่ได้จากการสอบถามความคิดเห็นครั้งที่ 2
8.			<p>1. ความคิดเห็นต่อการดำเนินโครงการ</p> <p>- เห็นด้วย</p> <p>2. ข้อเสนอแนะเพิ่มเติมต่อร่างมาตรการฯ</p> <p>- เห็นด้วยกับร่างมาตรการฯ และทุกมาตรการมีความเหมาะสมและเพียงพอแล้ว ทั้งในระยะก่อสร้าง และระยะดำเนินการ แต่โครงการต้องปฏิบัติตามอย่างเคร่งครัด</p>
9.			<p>1. ความคิดเห็นต่อการดำเนินโครงการ</p> <p>- เห็นด้วย</p> <p>2. ข้อเสนอแนะเพิ่มเติมต่อร่างมาตรการฯ</p> <p>- เห็นด้วยกับร่างมาตรการฯ และทุกมาตรการมีความเหมาะสมและเพียงพอแล้ว ทั้งในระยะก่อสร้าง และระยะดำเนินการ แต่โครงการต้องปฏิบัติตามอย่างเคร่งครัด</p>
10.			<p>1. ความคิดเห็นต่อการดำเนินโครงการ</p> <p>- เห็นด้วย</p> <p>2. ข้อเสนอแนะเพิ่มเติมต่อร่างมาตรการฯ</p>

หมายเหตุ : บริษัทที่ปรึกษาจะปกปิดข้อมูลส่วนบุคคลตามพระราชบัญญัติข้อมูลข่าวสารของทางราชการ พ.ศ. 2540 และพระราชบัญญัติคุ้มครองข้อมูลส่วนบุคคล พ.ศ. 2562 ในรายงานฉบับสมบูรณ์

ที่มา : จากการสำรวจภาคสนามของบริษัทที่ปรึกษาฯ เมื่อเดือนมิถุนายนถึงเดือนกันยายน 2568

ตารางที่ 3.4.3-35 ผลการสอบถามความคิดเห็นครั้งที่ 1 และครั้งที่ 2 ของกลุ่มที่ 2 สถานประกอบการในระยะมากกว่า 500 ถึง 1,000 เมตร จำนวน 10 แห่ง

ลำดับ	ชื่อสถานประกอบการ	ความคิดเห็น/ข้อห่วงกังวลต่อโครงการ ที่ได้จากการสอบถามความคิดเห็นครั้งที่ 1	ความคิดเห็นต่อการดำเนินโครงการและร่างมาตรการฯ ที่ได้จากการสอบถามความคิดเห็นครั้งที่ 2
			-เห็นด้วยกับร่างมาตรการฯ และทุกมาตรการมีความเหมาะสมและเพียงพอแล้ว ทั้งในระยะก่อสร้าง และระยะดำเนินการ แต่โครงการต้องปฏิบัติตามอย่างเคร่งครัด

หมายเหตุ : บริษัทที่ปรึกษาจะปกปิดข้อมูลส่วนบุคคลตามพระราชบัญญัติข้อมูลข่าวสารของทางราชการ พ.ศ. 2540 และพระราชบัญญัติคุ้มครองข้อมูลส่วนบุคคล พ.ศ. 2562 ในรายงานฉบับสมบูรณ์  
ที่มา : จากการสำรวจภาคสนามของบริษัทที่ปรึกษาฯ เมื่อเดือนมิถุนายนถึงเดือนกันยายน 2568

ผลการสอบถามความคิดเห็นครั้งที่ 1 และครั้งที่ 2 เรื่อง ความเพียงพอของมาตรการป้องกันและแก้ไขผลกระทบสิ่งแวดล้อมของกลุ่มที่ 2 ครั้วเรือนและสถานประกอบการในระยะมากกว่า 100 ถึง 500 เมตร และครั้วเรือนในระยะมากกว่า 500 ถึง 1,000 เมตร จากขอบเขตพื้นที่โครงการ

หลังจากได้ข้อมูลพื้นฐานและข้อห่วงกังวลของผู้ตอบแบบสอบถามกลุ่มที่ 2 ครั้วเรือนและสถานประกอบการในระยะมากกว่า 100 ถึง 500 เมตร และครั้วเรือนในระยะมากกว่า 500 ถึง 1,000 เมตร จากขอบเขตพื้นที่โครงการ บริษัทที่ปรึกษาได้นำข้อมูลดังกล่าวมาพิจารณาประกอบการจัดทำรายงานฯ และร่างมาตรการป้องกันและแก้ไขผลกระทบสิ่งแวดล้อม และประชาสัมพันธ์ร่างฯ ดังกล่าวให้ผู้ตอบแบบสอบถามทราบผ่านเอกสารที่มีคิวอาร์โค้ด พร้อมทั้งได้สอบถามความเห็นเกี่ยวกับข้อวิตกกังวลเกี่ยวกับผลกระทบจากการดำเนินโครงการทั้งในระยะก่อสร้างและระยะดำเนินการเพิ่มเติม ก่อนนำมาปรับปรุงร่างมาตรการป้องกันและแก้ไขผลกระทบสิ่งแวดล้อม แล้วนำร่างมาตรการฯ ดังกล่าวกลับไปนำเสนอให้สถานประกอบการทราบและพิจารณาอีกครั้งในการสอบถามความคิดเห็นครั้งที่ 2

ทั้งนี้ จากการสอบถามความคิดเห็นครั้งที่ 2 ของตัวอย่างเดิมที่ทำการสอบถามความคิดเห็นครั้งที่ 1 มีความเห็นว่ามาตรการต่างๆ ในระยะก่อสร้างและระยะดำเนินการมีความเพียงพอที่สามารถลดข้อวิตกกังวลต่างๆ ของตนเองได้ และสามารถป้องกันแก้ไขผลกระทบสิ่งแวดล้อมที่คาดว่าจะเกิดขึ้นได้ เพียงแต่ให้เจ้าของโครงการปฏิบัติตามมาตรการป้องกันและแก้ไขผลกระทบสิ่งแวดล้อมในด้านต่างๆ ที่ได้กำหนดไว้อย่างเคร่งครัด

สำหรับข้อวิตกกังวลเกี่ยวกับผลกระทบของโครงการที่เกิดขึ้นทั้งในระยะก่อสร้าง และระยะดำเนินการ ที่ได้จากการสอบถามครั้งที่ 2 ของกลุ่มที่ 2 ครั้วเรือนและสถานประกอบการในระยะมากกว่า 100 ถึง 500 เมตร และครั้วเรือนในระยะมากกว่า 500 ถึง 1,000 เมตร จากขอบเขตพื้นที่โครงการ สามารถสรุปได้ดังตารางที่ 3.4.3-36 และตารางที่ 3.4.3-37

ตารางที่ 3.4.3-36 ความเพียงพอของมาตรการป้องกันและแก้ไขผลกระทบสิ่งแวดล้อมระยะก่อสร้าง ของกลุ่มที่ 2 คริวเรือนและสถานประกอบการในระยะมากกว่า 100 ถึง 500 เมตร และคริวเรือนในระยะมากกว่า 500 ถึง 1,000 เมตร (ระยะก่อสร้าง) (ต่อ)

ประเด็นสิ่งแวดล้อมที่มีข้อห่วงกังวลจากการสอบถามความคิดเห็นครั้งที่ 1	มาตรการรองรับข้อวิตกกังวล	ความคิดเห็นต่อการดำเนินโครงการและร่างมาตรการฯ ที่ได้จากการสอบถามความคิดเห็นครั้งที่ 2
<b>1. ทรัพยากรสิ่งแวดล้อมทางกายภาพ</b> <b>1.1 สภาพภูมิประเทศ</b>	<ol style="list-style-type: none"> <li>กำหนดให้มีการปรับพื้นที่เพื่อให้เหมาะสมกับการวางฐานรากอาคาร ระบบสาธารณูปโภค และการจัดภูมิสถาปัตยกรรม</li> <li>ดูแลบริเวณพื้นที่ก่อสร้างให้มีความเป็นระเบียบเรียบร้อยและควบคุมการก่อสร้างให้อยู่ภายในพื้นที่โครงการเท่านั้น</li> <li>จัดทำป้ายหรือสัญลักษณ์แสดงเขตก่อสร้าง และสัญลักษณ์อื่นๆ ที่สามารถมองเห็นได้ชัดเจนทั้งในเวลากลางวันและกลางคืน</li> <li>จัดให้มีแอ่งลี้ยงล้อรถบริเวณทางเข้า-ออก มีลักษณะเป็นแอ่งคอนกรีต เพื่อชะล้างตะกอนดินไม่ให้ติดไปกับล้อรถและจัดให้มีคันงานคอยกวาดเศษดินทราย ที่ตกหล่นบริเวณทางเข้า-ออกโครงการ และพื้นที่ข้างเคียง ซึ่งในกรณีที่มีเศษดินเปียกตกหล่นจะทำความสะอาดโดยใช้น้ำฉีด และกวาดพื้นให้สะอาดโดยทันที</li> </ol>	<p>จากการสอบถามความคิดเห็นครั้งที่ 2 พบว่า</p> <ul style="list-style-type: none"> <li>● <u>คริวเรือนในระยะมากกว่า 100 ถึง 500 เมตร</u> จากขอบเขตพื้นที่โครงการ มีความเห็นว่ามาตรการในช่วงระยะก่อสร้างมีความเพียงพอแล้ว จำนวน 222 ตัวอย่าง (ร้อยละ 100)</li> <li>● <u>สถานประกอบการในระยะมากกว่า 100 ถึง 500 เมตร</u> จากขอบเขตพื้นที่โครงการ มีความเห็นว่ามาตรการในช่วงระยะก่อสร้างมีความเพียงพอแล้ว จำนวน 57 ตัวอย่าง (ร้อยละ 100)</li> <li>● <u>คริวเรือนในระยะมากกว่า 500 ถึง 1,000 เมตร</u> จากขอบเขตพื้นที่โครงการ มีความเห็นว่ามาตรการในช่วงระยะก่อสร้างมีความเพียงพอแล้ว จำนวน 60 ตัวอย่าง (ร้อยละ 100)</li> </ul>
<b>1.2 ทรัพยากรดิน และการชะล้างพังทลายของดิน</b>	<ol style="list-style-type: none"> <li>จัดให้มีรั้วก่อดิน สูง 2.50 เมตร โดยเขตที่ดินทางด้านทิศเหนือ มีความยาวประมาณ 150 เมตร ทิศใต้ มีความยาวประมาณ 155 เมตร ทิศตะวันออก มีความยาวประมาณ 263 เมตร และทิศตะวันตก มีความยาวประมาณ 250 เมตร เพื่อป้องกันการชะล้างพังทลายของดินสู่พื้นที่ข้างเคียง</li> <li>ควบคุมกิจกรรมก่อสร้างให้อยู่ภายในพื้นที่โครงการและเป็นไปตามแบบแปลนที่ได้ออกแบบไว้โดยจัดให้มีวิศวกรผู้ชำนาญควบคุมงานตลอดระยะเวลาการก่อสร้าง</li> <li>ในการก่อสร้างอาคาร และระบบสาธารณูปโภคใต้ดิน ได้แก่ ระบบบำบัดน้ำเสีย บ่อหน่วงน้ำฝน และท่อระบายน้ำ เป็นต้น จะต้องทำแผ่นกันดิน (Sheet Pile) และทำเหล็กค้ำยัน (Bracing) ขณะที่ทำการขุดดินเพื่อป้องกันการพังทลายของดิน</li> </ol>	<p>จากการสอบถามความคิดเห็นครั้งที่ 2 พบว่า</p> <ul style="list-style-type: none"> <li>● <u>คริวเรือนในระยะมากกว่า 100 ถึง 500 เมตร</u> จากขอบเขตพื้นที่โครงการ มีความเห็นว่ามาตรการในช่วงระยะก่อสร้างมีความเพียงพอแล้ว จำนวน 222 ตัวอย่าง (ร้อยละ 100)</li> <li>● <u>สถานประกอบการในระยะมากกว่า 100 ถึง 500 เมตร</u> จากขอบเขตพื้นที่โครงการ มีความเห็นว่ามาตรการในช่วงระยะก่อสร้างมีความเพียงพอแล้ว จำนวน 57 ตัวอย่าง (ร้อยละ 100)</li> <li>● <u>คริวเรือนในระยะมากกว่า 500 ถึง 1,000 เมตร</u> จากขอบเขตพื้นที่โครงการ มีความเห็นว่ามาตรการในช่วงระยะก่อสร้างมีความเพียงพอแล้ว จำนวน 60 ตัวอย่าง (ร้อยละ 100)</li> </ul>



ตารางที่ 3.4.3-36 ความเพียงพอของมาตรการป้องกันและแก้ไขผลกระทบสิ่งแวดล้อมระยะก่อสร้าง ของกลุ่มที่ 2 คริวเรือนและสถานประกอบการในระยะมากกว่า 100 ถึง 500 เมตร และคริวเรือนในระยะมากกว่า 500 ถึง 1,000 เมตร (ระยะก่อสร้าง) (ต่อ)

ประเด็นสิ่งแวดล้อมที่มีข้อห่วงกังวลจากการสอบถามความคิดเห็นครั้งที่ 1	มาตรการรองรับข้อวิตกกังวล	ความคิดเห็นต่อการดำเนินโครงการและร่างมาตรการฯ ที่ได้จากการสอบถามความคิดเห็นครั้งที่ 2
1.2 ทรัพยากรดิน และการชะล้างพังทลายของดิน (ต่อ)	<ol style="list-style-type: none"> <li>จัดให้มีรางระบายน้ำชั่วคราว (รางเปิด) พร้อมบ่อพักน้ำชั่วคราวโดยรอบพื้นที่ก่อสร้าง เพื่อรวบรวมน้ำเข้าสู่บ่อหนองน้ำฝน บ่อดักมูลฝอย/ดักตะกอนชั่วคราว ขนาด 776.97 ลูกบาศก์เมตร จำนวน 1 บ่อ (บ่อหนองน้ำเดียวกับช่วงดำเนินการ) เพื่อดักตะกอนดินในระยะก่อสร้างไม่ให้ชะล้างลงสู่พื้นที่ข้างเคียง</li> <li>จัดให้มีการขุดลอกตะกอนในบ่อดักตะกอน และรางระบายน้ำเป็นประจำทุก 3 เดือน ตลอดระยะเวลาก่อสร้าง เพื่อป้องกันน้ำท่วมขัง และตะกอนดินไหลออกสู่พื้นที่ข้างเคียง</li> <li>หลีกเลี่ยงการปรับพื้นที่ในช่วงหน้าฝน เพื่อป้องกันการชะล้างหน้าดิน และตะกอนดินไหล ลงสู่ถนนสาธารณะประโยชน์ด้านทิศเหนือของโครงการ และพื้นที่ข้างเคียง</li> <li>หากมีการร้องเรียนจากผู้ได้รับความเสียหายอันเกิดจากกิจกรรมการก่อสร้าง โครงการจะต้องรีบดำเนินการแก้ไข และชดเชยค่าเสียหายให้แก่ผู้ได้รับความเดือดร้อนดังกล่าวโดยเร็ว</li> </ol>	
1.3 การเกิดแผ่นดินไหว	<ol style="list-style-type: none"> <li>จัดให้มีการซ้อมอพยพเพื่อความปลอดภัยของพนักงานก่อสร้าง ในโครงการอย่างน้อยปีละ 1 ครั้ง หรือหากทางจังหวัดมีการฝึกซ้อมอพยพหนีภัยพนักงานก่อสร้างของโครงการจะต้องเข้าร่วมการฝึกดังกล่าว เพื่อให้เกิดความเข้าใจ และปฏิบัติได้ถูกต้องเมื่อเกิดเหตุการณ์จริง</li> <li>การก่อสร้างต้องดำเนินการตามหลักวิชาการที่ถูกต้อง มีการควบคุมการก่อสร้างโดยวิศวกรที่มีความรู้และความชำนาญ ความสามารถเฉพาะด้านนั้นๆ และการออกแบบอาคารต้านทานการสั่นสะเทือนของแผ่นดินไหว (มยผ. 1302) เป็นต้น</li> </ol>	<p>จากการสอบถามความคิดเห็นครั้งที่ 2 พบว่า</p> <ul style="list-style-type: none"> <li>คริวเรือนในระยะมากกว่า 100 ถึง 500 เมตร จากขอบเขตพื้นที่โครงการ มีความเห็นว่ามาตรการในช่วงระยะก่อสร้างมีความเพียงพอแล้ว จำนวน 222 ตัวอย่าง (ร้อยละ 100)</li> <li>สถานประกอบการในระยะมากกว่า 100 ถึง 500 เมตร จากขอบเขตพื้นที่โครงการ มีความเห็นว่ามาตรการในช่วงระยะก่อสร้างมีความเพียงพอแล้ว จำนวน 57 ตัวอย่าง (ร้อยละ 100)</li> </ul>

ตารางที่ 3.4.3-36 ความเพียงพอของมาตรการป้องกันและแก้ไขผลกระทบสิ่งแวดล้อมระยะก่อสร้าง ของกลุ่มที่ 2 คริวเรือนและสถานประกอบการในระยะมากกว่า 100 ถึง 500 เมตร และคริวเรือนในระยะมากกว่า 500 ถึง 1,000 เมตร (ระยะก่อสร้าง) (ต่อ)

ประเด็นสิ่งแวดล้อมที่มีข้อห่วงกังวลจากการสอบถามความคิดเห็นครั้งที่ 1	มาตรการรองรับข้อวิตกกังวล	ความคิดเห็นต่อการดำเนินโครงการและร่างมาตรการฯ ที่ได้จากการสอบถามความคิดเห็นครั้งที่ 2
1.3 การเกิดแผ่นดินไหว (ต่อ)		<ul style="list-style-type: none"> <li>● คริวเรือนในระยะมากกว่า 500 ถึง 1,000 เมตร จากขอบเขตพื้นที่โครงการ มีความเห็นว่ามาตรการในช่วงระยะก่อสร้างมีความเพียงพอแล้ว จำนวน 60 ตัวอย่าง (ร้อยละ 100)</li> </ul>
1.3 คุณภาพอากาศ	<p><b>มาตรการด้านการประชาสัมพันธ์</b></p> <ol style="list-style-type: none"> <li>1. จัดให้มีป้ายประกาศบริเวณพื้นที่ก่อสร้างโดยระบุชื่อที่อยู่หมายเลขโทรศัพท์หรือสถานที่ที่สามารถติดต่อเจ้าหน้าที่ของโครงการได้ เพื่อรับข้อร้องเรียนหรือข้อเสนอแนะจากผู้พักอาศัยข้างเคียงในตำแหน่งที่บุคคลภายนอกสามารถเห็นได้อย่างชัดเจน</li> <li>2. จัดทำป้ายแสดงระยะเวลาที่ใช้ในการก่อสร้าง เวลาเริ่มและหยุดกิจกรรมก่อสร้างในแต่ละวัน</li> </ol> <p><b>มาตรการด้านการติดตามตรวจสอบ</b></p> <ol style="list-style-type: none"> <li>1. จัดให้มีเจ้าหน้าที่โครงการเข้าพบผู้พักอาศัยข้างเคียงเป็นประจำตลอดช่วงเวลาก่อสร้าง และให้ชื่อพร้อมเบอร์โทรศัพท์ที่ติดต่อได้ 24 ชั่วโมง พร้อมทั้งจัดให้มีกล่องรับความคิดเห็นบริเวณป้อมยามเพื่อรับเรื่องร้องเรียนที่อาจเกิดขึ้นหากมีปัญหาเกิดขึ้นต้องหาแนวทางแก้ไขโดยทันที</li> <li>2. ติดตั้งระบบตรวจวัด และบันทึกฝุ่นประจำวันพร้อมบันทึกผลการตรวจสอบ</li> <li>3. ตรวจสอบการทำงานทั่วไปและหาแนวทางแก้ไขในกรณีที่มีผู้ร้องเรียน</li> </ol> <p><b>มาตรการด้านการเตรียม และดูแลพื้นที่ก่อสร้าง</b></p> <ol style="list-style-type: none"> <li>1. จัดวางตำแหน่งเครื่องจักร และกิจกรรมที่ก่อให้เกิดฝุ่นให้อยู่ห่างจากผู้ที่ได้รับฝุ่นมากที่สุด</li> <li>2. จัดทำรั้วชั่วคราว (Metal Sheet) โดยรอบแนวเขตพื้นที่ก่อสร้าง สูง 3 เมตร</li> </ol>	<p>จากการสอบถามความคิดเห็นครั้งที่ 2 พบว่า</p> <ul style="list-style-type: none"> <li>● คริวเรือนในระยะมากกว่า 100 ถึง 500 เมตร จากขอบเขตพื้นที่โครงการ มีความเห็นว่ามาตรการในช่วงระยะก่อสร้างมีความเพียงพอแล้ว จำนวน 222 ตัวอย่าง (ร้อยละ 100)</li> <li>● สถานประกอบการในระยะมากกว่า 100 ถึง 500 เมตร จากขอบเขตพื้นที่โครงการ มีความเห็นว่ามาตรการในช่วงระยะก่อสร้างมีความเพียงพอแล้ว จำนวน 57 ตัวอย่าง (ร้อยละ 100)</li> <li>● คริวเรือนในระยะมากกว่า 500 ถึง 1,000 เมตร จากขอบเขตพื้นที่โครงการ มีความเห็นว่ามาตรการในช่วงระยะก่อสร้างมีความเพียงพอแล้ว จำนวน 60 ตัวอย่าง (ร้อยละ 100)</li> </ul>

ตารางที่ 3.4.3-36 ความเพียงพอของมาตรการป้องกันและแก้ไขผลกระทบสิ่งแวดล้อมระยะก่อสร้าง ของกลุ่มที่ 2 คริวเรือนและสถานประกอบการในระยะมากกว่า 100 ถึง 500 เมตร และคริวเรือนในระยะมากกว่า 500 ถึง 1,000 เมตร (ระยะก่อสร้าง) (ต่อ)

ประเด็นสิ่งแวดล้อมที่มีข้อห่วงกังวลจากการสอบถามความคิดเห็นครั้งที่ 1	มาตรการรองรับข้อวิตกกังวล	ความคิดเห็นต่อการดำเนินโครงการและร่างมาตรการฯ ที่ได้จากการสอบถามความคิดเห็นครั้งที่ 2
1.3 คุณภาพอากาศ (ต่อ)	<p>และต่อด้วยตาข่าย/ผ้าใบอีก 2 เมตร เพื่อกันขอบเขตพื้นที่โครงการอย่างเป็นสัดส่วน และป้องกันฝุ่นละอองฟุ้งกระจายไปยังอาคารข้างเคียง พร้อมติดป้ายหรือสัญลักษณ์แสดงเขตก่อสร้าง และสัญลักษณ์อื่นๆ เช่น ป้ายเขตก่อสร้างห้ามบุคคลที่ไม่เกี่ยวข้องเข้าไปภายในบริเวณพื้นที่ก่อสร้าง สัญญาณเตือนอันตราย ที่สามารถมองเห็นได้ชัดเจนตลอดระยะเวลาก่อสร้าง</p> <p><b>มาตรการด้านการเดินรถ และใช้เครื่องจักร</b></p> <ol style="list-style-type: none"> <li>1. ไม่เดินเครื่องจักรขณะไม่ใช้งานและตรวจสอบเครื่องจักรกลที่ใช้ในการก่อสร้างให้อยู่ในสภาพดีอยู่เสมอ เพื่อลดการเกิดเขม่าและควัน</li> <li>2. หลีกเลี่ยงการใช้เครื่องจักรที่ใช้น้ำมันเป็นเชื้อเพลิงถ้าเป็นไปได้ควรใช้เครื่องจักรที่เดินเครื่องด้วยไฟฟ้า</li> <li>3. ควบคุมความเร็วรถที่วิ่งในพื้นที่ก่อสร้างไม่ให้เกิน 30 กิโลเมตรต่อชั่วโมง</li> <li>4. วางแผนเวลาการขนวัสดุและดิน เพื่อลดปัญหาฝุ่นและจราจร โดยขนส่งในช่วงเวลา 10.00 น.- 15.00 น. เพื่อหลีกเลี่ยงช่วงเวลาเคารพธงชาติ และเวลาเลิกเรียนของเด็กนักเรียน</li> <li>5. ปิดคลุมผ้าใบท้ายรถที่ขนส่งวัสดุอุปกรณ์ก่อสร้างให้มิดชิดและหนาแน่น เพื่อป้องกันการฟุ้งกระจายและตกหล่นของวัสดุอุปกรณ์ก่อสร้าง</li> </ol> <p><b>มาตรการด้านการใช้เครื่องมือก่อสร้าง</b></p> <ol style="list-style-type: none"> <li>1. ใช้อุปกรณ์ในการก่อสร้างที่ก่อให้เกิดฝุ่นน้อย</li> <li>2. จัดหาแหล่งน้ำที่จะใช้ฉีดพรมพื้นที่ก่อสร้างให้เพียงพอ เพื่อลดการฟุ้งกระจายของฝุ่น</li> <li>3. ใช้ระบบการขนส่งที่ก่อให้เกิดฝุ่นเป็นระบบปิด</li> </ol> <p><b>มาตรการด้านการจัดการของเสีย</b></p>	

ตารางที่ 3.4.3-36 ความเพียงพอของมาตรการป้องกันและแก้ไขผลกระทบสิ่งแวดล้อมระยะก่อสร้าง ของกลุ่มที่ 2 คริวเรือนและสถานประกอบการในระยะมากกว่า 100 ถึง 500 เมตร และคริวเรือนในระยะมากกว่า 500 ถึง 1,000 เมตร (ระยะก่อสร้าง) (ต่อ)

ประเด็นสิ่งแวดล้อมที่มีข้อห่วงกังวลจากการสอบถามความคิดเห็นครั้งที่ 1	มาตรการรองรับข้อวิตกกังวล	ความคิดเห็นต่อการดำเนินโครงการและร่างมาตรการฯ ที่ได้จากการสอบถามความคิดเห็นครั้งที่ 2
1.3 คุณภาพอากาศ (ต่อ)	<ol style="list-style-type: none"> <li>ห้ามเผามูลฝอย วัชพืช และวัสดุก่อสร้างภายในพื้นที่ก่อสร้าง</li> <li>จัดให้มีการจัดการสารเคมีตามเอกสารข้อมูลความปลอดภัยเคมีภัณฑ์ (MSDS)</li> </ol> <p><b>มาตรการเฉพาะด้านการเตรียมพื้นที่โดยการเปิดหน้าดิน</b></p> <ol style="list-style-type: none"> <li>เปิดพื้นที่ขุดดินเท่าที่จำเป็น ส่วนอื่นที่เปิดแล้วควรปิดผ้าใบคลุมไว้ หากไม่ได้ปฏิบัติงานบนพื้นที่นั้น</li> <li>ฉีดพรมน้ำบริเวณพื้นที่ขุดดินและพื้นที่ก่อสร้าง อย่างน้อยวันละ 2 ครั้ง และเพิ่มความถี่ตามความเหมาะสมกรณีที่พบว่าเกิดฝุ่นละอองจำนวนมาก เพื่อลดการฟุ้งกระจายของฝุ่นละออง</li> </ol> <p><b>มาตรการเฉพาะด้านการขนดิน</b></p> <ol style="list-style-type: none"> <li>ไม่ขนส่งดินในช่วงโมงเร่งด่วน เพื่อลดความแออัดของรถบนถนน โดยจะทำการขนส่ง 2 ช่วงเวลา ได้แก่ ช่วงเช้าเวลา 10.00 น.-12.00 น. และช่วงบ่ายเวลา 13.00 น.-15.00 น. ของวันจันทร์ถึงวันเสาร์เท่านั้น และห้ามขนส่งดินในช่วงเวลากลางคืนโดยเด็ดขาด</li> <li>ล้างล้อรถบรรทุกทุกครั้งที่จะนำรถออกนอกพื้นที่โครงการ</li> <li>ปรับปรุงถนนในพื้นที่ก่อสร้างให้อยู่ในสภาพใช้งานได้ดีเสมอ</li> <li>ใช้น้ำฉีดพรมถนนในพื้นที่โครงการเป็นประจำ เพื่อลดการฟุ้งกระจายของฝุ่นละออง</li> </ol> <p><b>มาตรการป้องกันและแก้ไขผลกระทบด้านคุณภาพอากาศ ระยะก่อสร้าง</b></p> <ol style="list-style-type: none"> <li>จัดทำรั้วชั่วคราว (Metal Sheet) โดยรอบแนวเขตพื้นที่ก่อสร้าง สูง 3 เมตร และต่อด้วยตาข่าย/ผ้าใบอีก 2 เมตร เพื่อกันขอบเขตพื้นที่โครงการอย่างเป็นสัดส่วน และป้องกันฝุ่นละอองฟุ้งกระจายไปยังอาคารข้างเคียง</li> <li>จัดเทคนิคการก่อสร้างให้เป็นระบบสำเร็จรูปหรือกึ่งสำเร็จรูปที่มีการหล่อ</li> </ol>	

ตารางที่ 3.4.3-36 ความเพียงพอของมาตรการป้องกันและแก้ไขผลกระทบสิ่งแวดล้อมระยะก่อสร้าง ของกลุ่มที่ 2 ครั้วเรือนและสถานประกอบการในระยะมากกว่า 100 ถึง 500 เมตร และครั้วเรือนในระยะมากกว่า 500 ถึง 1,000 เมตร (ระยะก่อสร้าง) (ต่อ)

ประเด็นสิ่งแวดล้อมที่มีข้อห่วงกังวลจากการสอบถามความคิดเห็นครั้งที่ 1	มาตรการรองรับข้อวิพากษ์	ความคิดเห็นต่อการดำเนินโครงการและร่างมาตรการฯ ที่ได้จากการสอบถามความคิดเห็นครั้งที่ 2
1.3 คุณภาพอากาศ (ต่อ)	<p>คอนกรีตในพื้นที่ก่อสร้างให้น้อยที่สุด</p> <p>3. จัดให้มีการติดตั้งผ้าใบ (Mesh Sheet) ตลอดแนวด้านข้าง และความสูงของอาคารชั้นเดียว และอาคาร 2 ชั้น และจะต้องรักษาให้อยู่ในสภาพดีตลอดการก่อสร้าง เพื่อป้องกันฝุ่นละอองฟุ้งกระจายไปยังบริเวณข้างเคียง</p> <p>4. หลีกเลี่ยงการขุดผิวคอนกรีต แต่ในกรณีที่ต้องดำเนินการต้องทำให้ผิวคอนกรีตเปียกก่อน</p> <p>5. ฉีดพรมน้ำบริเวณพื้นที่ก่อสร้างอย่างน้อยวันละ 2 ครั้ง และเพิ่มความถี่ตามความเหมาะสมกรณีที่พบว่าเกิดฝุ่นละอองจำนวนมากเพื่อลดการฟุ้งกระจายของฝุ่นละออง</p> <p>6. จัดให้มีพนักงานทำความสะอาดคอยกวาดเศษดิน ทราย ที่ตกหล่นอยู่บริเวณพื้นที่ข้างเคียงโครงการ โดยในกรณีที่เศษดินเปียกตกหล่นจะทำให้ความสะอาดโดยใช้น้ำฉีด และกวาดพื้นให้สะอาดโดยทันที</p> <p>7. ทำการตรวจวัดคุณภาพอากาศภายในพื้นที่โครงการ บริเวณทางเข้า-ออก และบริเวณวัดศรีสุนทรทางด้านทิศใต้ซึ่งอยู่ใกล้กับพื้นที่โครงการ โดยทำการตรวจวัดทุกวันทั้งก่อสร้างฐานราก และรายงานผลทุกสัปดาห์ หลังจากนั้นให้ตรวจวัดเดือนละ 1 ครั้ง โดยตรวจวัดอย่างน้อย 3 วัน ต่อเนื่อง (ตรวจวัดในวันทำการอย่างน้อย 2 วัน และวันหยุดสุดสัปดาห์อย่างน้อย 1 วัน โดยหลีกเลี่ยงช่วงวันหยุดนักขัตฤกษ์) รายงานผลทุก 1 เดือน ตลอดระยะเวลาก่อสร้าง</p> <p><u>มาตรการการป้องกันการฟุ้งกระจายของฝุ่นละอองที่เกิดขึ้นจากการก่อสร้างตามกฎกระทรวงฉบับที่ 67 (พ.ศ. 2563) ออกตามความในพระราชบัญญัติควบคุมอาคาร พ.ศ. 2522</u></p>	

ตารางที่ 3.4.3-36 ความเพียงพอของมาตรการป้องกันและแก้ไขผลกระทบสิ่งแวดล้อมระยะก่อสร้าง ของกลุ่มที่ 2 คริวเรือนและสถานประกอบการในระยะมากกว่า 100 ถึง 500 เมตร และคริวเรือนในระยะมากกว่า 500 ถึง 1,000 เมตร (ระยะก่อสร้าง) (ต่อ)

ประเด็นสิ่งแวดล้อมที่มีข้อห่วงกังวลจากการสอบถามความคิดเห็นครั้งที่ 1	มาตรการรองรับข้อวิตกกังวล	ความคิดเห็นต่อการดำเนินโครงการและร่างมาตรการฯ ที่ได้จากการสอบถามความคิดเห็นครั้งที่ 2
1.3 คุณภาพอากาศ (ต่อ)	<ol style="list-style-type: none"> <li>1. กันลอมอาคารด้วยวัสดุหรืออุปกรณ์ที่สามารถป้องกันการฟุ้งกระจายของฝุ่นละออง ที่เกิดจากการก่อสร้าง</li> <li>2. กองวัสดุที่มีฝุ่นละอองต้องปิดหรือคลุมด้วยวัสดุหรืออุปกรณ์ที่สามารถป้องกันการฟุ้งกระจาย หรือเก็บไว้ในพื้นที่ปิดล้อมหรือฉีดพรมด้วยน้ำ หรือวิธีการอื่นที่ป้องกันการฟุ้งกระจายของฝุ่นละออง</li> <li>3. การขนย้ายวัสดุที่ทำให้เกิดฝุ่นละอองด้วยสายพานต้องปิดให้มิดชิด</li> <li>4. การผสมคอนกรีต การใส่ไม้ การกระทำใด ๆ ที่ก่อให้เกิดฝุ่นละออง ต้องทำในพื้นที่ปิดล้อมหรือมีผ้าคลุม หรือใช้วิธีการป้องกันการฟุ้งกระจายของฝุ่นละออง</li> <li>5. มีการจัดการวัสดุที่เหลือใช้เพื่อป้องกันการฟุ้งกระจายของฝุ่นละออง</li> <li>6. ฉีดล้างล้อรถทุกชนิดด้วยน้ำก่อนนำออกนอกบริเวณสถานที่ก่อสร้างเพื่อมิให้ฝุ่นละออง ฟุ้งกระจาย และไม่ให้น้ำที่ใช้ในการฉีดล้างดังกล่าวไหลออกนอกบริเวณสถานที่ก่อสร้าง</li> </ol>	
1.4 ระดับเสียง และการสั่นสะเทือน	<p>ก. เสียง</p> <ol style="list-style-type: none"> <li>1. ก่อนดำเนินการก่อสร้างต้องจัดให้มีเจ้าหน้าที่เข้าไปแจ้งต่อกลุ่มที่อยู่ในระยะ 0 ถึง 100 เมตร จากพื้นที่โครงการ และให้หมายเลขโทรศัพท์ของเจ้าหน้าที่ควบคุมงานก่อสร้าง เพื่อให้ผู้พักอาศัยที่อยู่ใกล้กับโครงการติดต่อกับโครงการได้โดยตรง</li> <li>2. จัดทำรั้วชั่วคราว (Metal Sheet) โดยรอบแนวเขตพื้นที่ก่อสร้าง สูง 3 เมตร และต่อด้วยตาข่าย/ผ้าใบอีก 2 เมตร เพื่อลดผลกระทบด้านเสียงต่ออาคารข้างเคียง โดยสามารถลดระดับเสียงลงได้ไม่น้อยกว่า 27 dB(A)</li> <li>3. ดำเนินการก่อสร้างรั้วถาวรรอบพื้นที่โครงการ โดยมีความสูง 2.50 เมตร ก่อน</li> </ol>	<p>จากการสอบถามความคิดเห็นครั้งที่ 2 พบว่า</p> <ul style="list-style-type: none"> <li>● <u>คริวเรือนในระยะมากกว่า 100 ถึง 500 เมตร</u> จากขอบเขตพื้นที่โครงการ มีความเห็นว่ามาตรการในช่วงระยะก่อสร้างมีความเพียงพอแล้ว จำนวน 222 ตัวอย่าง (ร้อยละ 100)</li> <li>● <u>สถานประกอบการในระยะมากกว่า 100 ถึง 500 เมตร</u> จากขอบเขตพื้นที่โครงการ มีความเห็นว่ามาตรการในช่วงระยะก่อสร้างมีความเพียงพอแล้ว จำนวน 57 ตัวอย่าง (ร้อยละ 100)</li> </ul>

ตารางที่ 3.4.3-36 ความเพียงพอของมาตรการป้องกันและแก้ไขผลกระทบสิ่งแวดล้อมระยะก่อสร้าง ของกลุ่มที่ 2 คริวเรือนและสถานประกอบการในระยะมากกว่า 100 ถึง 500 เมตร และคริวเรือนในระยะมากกว่า 500 ถึง 1,000 เมตร (ระยะก่อสร้าง) (ต่อ)

ประเด็นสิ่งแวดล้อมที่มีข้อห่วงกังวลจากการสอบถามความคิดเห็นครั้งที่ 1	มาตรการรองรับข้อวิตกกังวล	ความคิดเห็นต่อการดำเนินโครงการและร่างมาตรการฯ ที่ได้จากการสอบถามความคิดเห็นครั้งที่ 2
1.4 ระดับเสียง และการสั่นสะเทือน (ต่อ)	<p>เริ่มการก่อสร้างงานฐานรากอาคาร ทั้งนี้ เพื่อใช้เป็นแนวกำแพงกันเสียง (Noise Barrier) ลดการแพร่กระจายของเสียงจากกิจกรรมก่อสร้างไปยังพื้นที่ข้างเคียง</p> <p>4. ติดตั้งผนังกันเสียงที่สามารถลดเสียงได้ไม่น้อยกว่า 47 dB(A) เช่น ระบบผนังที่ใช้โครงคร่าวโลหะตัวซี 74 มิลลิเมตร และตัวยู 76 มิลลิเมตร ผนังยิปซั่มมาตรฐาน 15 มิลลิเมตร 2 ชั้น ไม่บุฉนวนหรือวัสดุอื่นเทียบเท่า ความสูง 5 เมตร บริเวณแนวเขตพื้นที่โครงการด้านทิศเหนือ และด้านทิศตะวันออก</p> <p>5. กำหนดแผนงาน/วิธีการก่อสร้างให้เหมาะสม อุปกรณ์/เครื่องมือที่มีเสียงดัง ต้องมีการซ่อมแซมและบำรุงรักษาอย่างสม่ำเสมอ และหลีกเลี่ยงการทำงานที่มีเสียงดังในช่วงเวลากลางคืน</p> <p>6. จัดหาเครื่องป้องกันเสียง เช่น ปลั๊กอุดหู (Ear Plug) ที่ทำด้วยยางหรือพลาสติก หรือที่ครอบหู (Ear Muffs) ให้กับคนงานที่ต้องทำงานบริเวณที่มีเสียงดังมาก เช่น งานตัดเหล็ก งานเจีย เป็นต้น และกำชับดูแลให้คนงานสวมใส่ตลอดเวลาทำงาน</p> <p>7. กำหนดเวลาทำงานก่อสร้างในช่วงเวลา 08.00 น. - 17.00 น. ในวันจันทร์-วันเสาร์ โดยให้หยุดในวันอาทิตย์และวันหยุดนักขัตฤกษ์ สำหรับกิจกรรมที่ก่อให้เกิดเสียงดังรบกวน และความสั่นสะเทือนให้ทำเฉพาะในช่วงเวลา 09.00 น. - 17.00 น. ทั้งนี้ ในกรณีที่มีความจำเป็นต้องทำงานเกินกว่า 17.00 น. ซึ่งจะต้องเป็นงานที่ต้องทำต่อเนื่องเฉพาะงานเทปูน และคอนกรีตฐานรากเท่านั้น แต่ต้องไม่เกิน 19.00 น. และต้องแจ้งให้ผู้อยู่อาศัยใกล้เคียงทราบล่วงหน้าอย่างน้อย 3 วัน โดยหลังเวลา 20.00 น. ต้องไม่มีคนงานก่อสร้างปฏิบัติงานหรืออยู่ในพื้นที่โครงการ</p>	<ul style="list-style-type: none"> <li>● <u>คริวเรือนในระยะมากกว่า 500 ถึง 1,000 เมตร</u> จากขอบเขตพื้นที่โครงการ มีความเห็นว่ามาตรการในช่วงระยะก่อสร้างมีความเพียงพอแล้ว จำนวน 60 ตัวอย่าง (ร้อยละ 100)</li> </ul>

ตารางที่ 3.4.3-36 ความเพียงพอของมาตรการป้องกันและแก้ไขผลกระทบสิ่งแวดล้อมระยะก่อสร้าง ของกลุ่มที่ 2 คริวเรือนและสถานประกอบการในระยะมากกว่า 100 ถึง 500 เมตร และคริวเรือนในระยะมากกว่า 500 ถึง 1,000 เมตร (ระยะก่อสร้าง) (ต่อ)

ประเด็นสิ่งแวดล้อมที่มีข้อห่วงกังวลจากการสอบถามความคิดเห็นครั้งที่ 1	มาตรการรองรับข้อวิตกกังวล	ความคิดเห็นต่อการดำเนินโครงการและร่างมาตรการฯ ที่ได้จากการสอบถามความคิดเห็นครั้งที่ 2
1.4 ระดับเสียง และการสั่นสะเทือน (ต่อ)	<p>8. ในกรณีที่เกิดปัญหาเรื่องเสียงรบกวนแก่ผู้ที่พักอาศัยข้างเคียง เจ้าของโครงการต้องให้ผู้รับเหมาก่อสร้างหาวิธีการก่อสร้างหรือจัดการงานก่อสร้างเพื่อให้ระดับเสียงลดลง เช่น การลดเสียงที่แหล่งกำเนิด หรือการลดระยะเวลาการทำงานของอุปกรณ์/เครื่องมือที่มีเสียงดัง เป็นต้น</p> <p>9. ควบคุมคนงานก่อสร้างไม่ให้ส่งเสียงดังจากการตีไม้ทุบ การทะเลาะวิวาทหรืออื่นๆ รบกวน พื้นที่โดยรอบโครงการ</p> <p>10. ควบคุมรถบรรทุกที่ขนส่งวัสดุก่อสร้างที่เข้าสู่พื้นที่โครงการให้ดับเครื่องยนต์เมื่อจอดรถแล้วห้ามติดเครื่องยนต์ทิ้งไว้เพื่อคอยปฏิบัติงาน</p> <p>11. ควบคุมความเร็วของรถบรรทุกวัสดุก่อสร้างไม่ให้เกิน 30 กิโลเมตร/ชั่วโมง และห้ามบีบแตรหรือเหยียบคันเร่งของรถให้เกิดเสียงดังโดยไม่จำเป็น โดยเฉพาะบริเวณชุมชน</p> <p>12. ตรวจวัดเสียงระยะก่อสร้างฐานรากทุกวัน และรายงานผลทุกสัปดาห์ ตลอดระยะเวลาที่เจาะเสาเข็ม หลังจากนั้นตรวจวัดเดือนละ 1 ครั้ง โดยตรวจวัดอย่างน้อย 3 วัน ต่อเนื่อง (ตรวจวัดในวันทำการอย่างน้อย 2 วัน และวันหยุดสุดสัปดาห์อย่างน้อย 1 วัน โดยหลีกเลี่ยงช่วงวันหยุดนักขัตฤกษ์) โดยเปรียบเทียบกับประกาศคณะกรรมการสิ่งแวดล้อมแห่งชาติ ฉบับที่ 15 พ.ศ. 2540 เรื่อง กำหนดมาตรฐานระดับเสียงโดยทั่วไป และเปรียบเทียบกับประกาศคณะกรรมการสิ่งแวดล้อมแห่งชาติฉบับที่ 29 (พ.ศ. 2550) เรื่อง ค่าระดับเสียงรบกวน ตลอดระยะเวลาก่อสร้าง</p> <p><b>ข. แรงสั่นสะเทือน</b></p> <p>1. ก่อนดำเนินการก่อสร้าง ต้องจัดให้มีเจ้าหน้าที่เข้าไปแจ้งต่อกลุ่มพื้นที่ติดโครงการ และระยะ 100 เมตร จากขอบเขตพื้นที่โครงการ และให้หมายเลข</p>	



ตารางที่ 3.4.3-36 ความเพียงพอของมาตรการป้องกันและแก้ไขผลกระทบสิ่งแวดล้อมระยะก่อสร้าง ของกลุ่มที่ 2 คริวเรือนและสถานประกอบการในระยะมากกว่า 100 ถึง 500 เมตร และคริวเรือนในระยะมากกว่า 500 ถึง 1,000 เมตร (ระยะก่อสร้าง) (ต่อ)

ประเด็นสิ่งแวดล้อมที่มีข้อห่วงกังวลจากการสอบถามความคิดเห็นครั้งที่ 1	มาตรการรองรับข้อวิพากษ์	ความคิดเห็นต่อการดำเนินโครงการและร่างมาตรการฯ ที่ได้จากการสอบถามความคิดเห็นครั้งที่ 2
1.4 ระดับเสียง และการสั่นสะเทือน (ต่อ)	<p>โทรศัพท์ของเจ้าหน้าที่ควบคุมการก่อสร้าง เพื่อให้ผู้พักอาศัยที่อยู่ใกล้กับโครงการสามารถติดต่อกับโครงการได้โดยตรง</p> <p>2. จัดให้มีการตรวจสอบ และถ่ายภาพอาคารที่อยู่ใกล้เคียงก่อนก่อสร้างโครงการเพื่อใช้เป็นหลักฐานยืนยันความเสียหายที่อาจเกิดขึ้นจากการก่อสร้างโครงการ</p> <p>3. หลีกเลี่ยงการใช้เครื่องจักรหรือเครื่องมือการก่อสร้างที่เป็นแหล่งกำเนิดเสียงและความสั่นสะเทือนในระดับสูงพร้อมกัน</p> <p>4. ติดตั้งอุปกรณ์ลดความสั่นสะเทือนตามคำแนะนำของผู้ผลิตเครื่องจักร รวมทั้งตรวจสอบสภาพของเครื่องจักรให้มีสภาพที่ดีและเหมาะสมกับงาน เพื่อประสิทธิภาพในการทำงาน</p> <p>5. จัดให้มีการขุดคูตามแนวพื้นที่โครงการทางด้านทิศตะวันออก ซึ่งอยู่ติดกับบ้านเลขที่ 159/119 ชั้นเดียว มีความกว้าง 0.70 เมตร ลึก 1.80 เมตร และใส่น้ำรักษาคุณภาพไว้ที่ระดับความลึก 1.50 เมตร ตลอดช่วงเวลาก่อสร้างเพื่อคงประสิทธิภาพในการป้องกันแรงสั่นสะเทือนได้ดีตลอดเวลา เพื่อลดคลื่นความสั่นสะเทือนต่ออาคารข้างเคียงโครงการ</p> <p>6. หากพบว่าอาคารใกล้เคียงเกิดรอยร้าวหรือเกิดความเสียหายจากแรงสั่นสะเทือนจากการก่อสร้างอาคารของโครงการ ทางโครงการจะต้องเร่งทำการซ่อมแซมให้อยู่ในสภาพเดิม โดยจะต้องทำความเข้าใจความตกลงกับเจ้าของอาคารให้มีความชัดเจน</p> <p>7. ในช่วงที่มีการเจาะทดสอบเสาเข็มหรือช่วงที่มีการเจาะเสาเข็มระยะแรก หากพบว่าส่งผลกระทบต่ออาคารข้างเคียงทำให้อาคารแตกร้าวหรืออาจส่งผลกระทบต่อความมั่นคงแข็งแรงของโครงสร้างอาคารข้างเคียง หรือผู้พักอาศัย</p>	

ตารางที่ 3.4.3-36 ความเพียงพอของมาตรการป้องกันและแก้ไขผลกระทบสิ่งแวดล้อมระยะก่อสร้าง ของกลุ่มที่ 2 คริวเรือนและสถานประกอบการในระยะมากกว่า 100 ถึง 500 เมตร และคริวเรือนในระยะมากกว่า 500 ถึง 1,000 เมตร (ระยะก่อสร้าง) (ต่อ)

ประเด็นสิ่งแวดล้อมที่มีข้อห่วงกังวลจากการสอบถามความคิดเห็นครั้งที่ 1	มาตรการรองรับข้อวิตกกังวล	ความคิดเห็นต่อการดำเนินโครงการและร่างมาตรการฯ ที่ได้จากการสอบถามความคิดเห็นครั้งที่ 2
1.4 ระดับเสียง และการสั่นสะเทือน (ต่อ)	<p>ใกล้เคียงได้รับความเดือดร้อน โครงการจะต้องพิจารณาหาแนวทางแก้ไขหรือเปลี่ยนวิธีการวางฐานรากอาคารให้ส่งผลกระทบต่อข้างเคียงน้อยที่สุด</p> <p>8. จัดให้มีการประกันภัยความรับผิดชอบตามกฎหมายต่อชีวิต ร่างกาย และทรัพย์สินของบุคคลภายนอกโดยแสดงสำเนาตารางกรมธรรม์ประกันภัยไว้ในบริเวณพื้นที่ก่อสร้างโครงการ</p> <p>9. ตรวจวัดแรงสั่นสะเทือนในช่วงก่อสร้างฐานรากทุกวัน หลังจากนั้นตรวจวัดเดือนละ 1 ครั้ง ตลอดระยะเวลาการก่อสร้าง โดยเทียบค่ามาตรฐานตามประกาศคณะกรรมการสิ่งแวดล้อมแห่งชาติ ฉบับที่ 37 (พ.ศ.2553) เรื่อง กำหนดมาตรฐานความสั่นสะเทือน เพื่อป้องกันผลกระทบต่ออาคาร กรณีผลกระทบต่อฐานรากอาคารประเภทที่ 2 โดยค่ามาตรฐานความสั่นสะเทือนที่ได้รับในกรณีไม่ทราบความถี่และอาจเกิดการสั่นสะเทือนแบบพ้องกัน ต้องไม่เกิน 0.197 นิ้วต่อวินาทีหรือ 5 มิลลิเมตรต่อวินาที ซึ่งจะไม่ส่งผลกระทบต่อฐานรากอาคาร</p>	
<p><b>2. ผลกระทบต่อทรัพยากรชีวภาพ</b></p> <p><b>2.1 ทรัพยากรชีวภาพบนบก</b></p>	<ol style="list-style-type: none"> <li>กำหนดให้มีการปรับพื้นที่ เพื่อให้เหมาะสมกับการจัดภูมิสถาปัตยกรรมของโครงการ เท่านั้น</li> <li>ดูแลบริเวณพื้นที่ก่อสร้างให้เป็นระเบียบเรียบร้อย และควบคุมการก่อสร้างให้อยู่ภายในพื้นที่โครงการเท่านั้น เพื่อไม่เป็นการรบกวนถิ่นที่อยู่อาศัยของสัตว์ในบริเวณอื่น</li> <li>ห้ามเผามูลฝอย วัชพืช หรือเศษวัสดุก่อสร้างภายในพื้นที่โครงการ เพื่อไม่ให้เกิดมลพิษทางอากาศที่จะส่งผลกระทบต่อสัตว์ในบริเวณพื้นที่โครงการ และพื้นที่ใกล้เคียง</li> </ol>	<p>จากการสอบถามความคิดเห็นครั้งที่ 2 พบว่า</p> <ul style="list-style-type: none"> <li><u>คริวเรือนในระยะมากกว่า 100 ถึง 500 เมตร</u> จากขอบเขตพื้นที่โครงการ มีความเห็นว่ามาตรการในช่วงระยะก่อสร้างมีความเพียงพอแล้ว จำนวน 222 ตัวอย่าง (ร้อยละ 100)</li> <li><u>สถานประกอบการในระยะมากกว่า 100 ถึง 500 เมตร</u> จากขอบเขตพื้นที่โครงการ มีความเห็นว่ามาตรการในช่วงระยะก่อสร้างมีความเพียงพอแล้ว จำนวน 57 ตัวอย่าง (ร้อยละ 100)</li> </ul>

ตารางที่ 3.4.3-36 ความเพียงพอของมาตรการป้องกันและแก้ไขผลกระทบสิ่งแวดล้อมระยะก่อสร้าง ของกลุ่มที่ 2 คริวเรือนและสถานประกอบการในระยะมากกว่า 100 ถึง 500 เมตร และคริวเรือนในระยะมากกว่า 500 ถึง 1,000 เมตร (ระยะก่อสร้าง) (ต่อ)

ประเด็นสิ่งแวดล้อมที่มีข้อห่วงกังวลจากการสอบถามความคิดเห็นครั้งที่ 1	มาตรการรองรับข้อวิตกกังวล	ความคิดเห็นต่อการดำเนินโครงการและร่างมาตรการฯ ที่ได้จากการสอบถามความคิดเห็นครั้งที่ 2
2.1 ทรัพยากรชีวภาพบก (ต่อ)	4. ห้ามคนงาน หรือเจ้าหน้าที่ของโครงการ ล่านกหรือสัตว์ที่อยู่ตามธรรมชาติ หรือใช้เครื่องมือจับสัตว์ที่อยู่ภายในพื้นที่โครงการ และพื้นที่ใกล้เคียงเด็ดขาด	<ul style="list-style-type: none"> <li>● <u>คริวเรือนในระยะมากกว่า 500 ถึง 1,000 เมตร</u> จากขอบเขตพื้นที่โครงการ มีความเห็นว่ามาตรการในช่วงระยะก่อสร้างมีความเพียงพอแล้ว จำนวน 60 ตัวอย่าง (ร้อยละ 100)</li> </ul>
2.2 ทรัพยากรชีวภาพในน้ำ	<ol style="list-style-type: none"> <li>1. จัดให้มีห้องส้วมสำหรับคนงานที่เพียงพอและถูกสุขลักษณะ จำนวน 5 ห้อง คิดเป็นคนงาน 20 คนต่อ 1 ห้อง สำหรับคนงานก่อสร้างประมาณ 100 คน พร้อมติดตั้งระบบบำบัดน้ำเสียสำเร็จรูป เพื่อบำบัดน้ำเสียจากส้วม</li> <li>2. จัดให้มีบ่อดักตะกอนขนาด 3 ลูกบาศก์เมตร เพื่อรองรับน้ำทิ้งที่ผ่านการบำบัดแล้ว ลงสู่ท่อบ่อซึม และปล่อยให้ซึมดินต่อไป</li> </ol>	<p>จากการสอบถามความคิดเห็นครั้งที่ 2 พบว่า</p> <ul style="list-style-type: none"> <li>● <u>คริวเรือนในระยะมากกว่า 100 ถึง 500 เมตร</u> จากขอบเขตพื้นที่โครงการ มีความเห็นว่ามาตรการในช่วงระยะก่อสร้างมีความเพียงพอแล้ว จำนวน 222 ตัวอย่าง (ร้อยละ 100)</li> <li>● <u>สถานประกอบการในระยะมากกว่า 100 ถึง 500 เมตร</u> จากขอบเขตพื้นที่โครงการ มีความเห็นว่ามาตรการในช่วงระยะก่อสร้างมีความเพียงพอแล้ว จำนวน 57 ตัวอย่าง (ร้อยละ 100)</li> <li>● <u>คริวเรือนในระยะมากกว่า 500 ถึง 1,000 เมตร</u> จากขอบเขตพื้นที่โครงการ มีความเห็นว่ามาตรการในช่วงระยะก่อสร้างมีความเพียงพอแล้ว จำนวน 60 ตัวอย่าง (ร้อยละ 100)</li> </ul>
<b>3. คุณค่าการใช้ประโยชน์ของมนุษย์</b> <b>3.1 การใช้ประโยชน์ที่ดิน</b>	<ol style="list-style-type: none"> <li>1. ออกแบบอาคารตามข้อกำหนดและกฎหมายที่เกี่ยวข้อง อันได้แก่ กฎกระทรวงให้ใช้บังคับผังเมืองรวมจังหวัดภูเก็ต พ.ศ.2554 ประกาศกระทรวงทรัพยากรธรรมชาติและสิ่งแวดล้อม เรื่อง กำหนดเขตพื้นที่และมาตรการคุ้มครองสิ่งแวดล้อมในบริเวณพื้นที่จังหวัดภูเก็ต พ.ศ.2567 และพระราชบัญญัติควบคุมอาคาร พ.ศ. 2522 เป็นต้น</li> <li>2. วิศวกรผู้ควบคุมงานก่อสร้างจะต้องควบคุมความสูงของอาคารให้เป็นไปตาม</li> </ol>	<p>จากการสอบถามความคิดเห็นครั้งที่ 2 พบว่า</p> <ul style="list-style-type: none"> <li>● <u>คริวเรือนในระยะมากกว่า 100 ถึง 500 เมตร</u> จากขอบเขตพื้นที่โครงการ มีความเห็นว่ามาตรการในช่วงระยะก่อสร้างมีความเพียงพอแล้ว จำนวน 222 ตัวอย่าง (ร้อยละ 100)</li> </ul>

ตารางที่ 3.4.3-36 ความเพียงพอของมาตรการป้องกันและแก้ไขผลกระทบสิ่งแวดล้อมระยะก่อสร้าง ของกลุ่มที่ 2 คริวเรือนและสถานประกอบการในระยะมากกว่า 100 ถึง 500 เมตร และคริวเรือนในระยะมากกว่า 500 ถึง 1,000 เมตร (ระยะก่อสร้าง) (ต่อ)

ประเด็นสิ่งแวดล้อมที่มีข้อห่วงกังวลจากการสอบถามความคิดเห็นครั้งที่ 1	มาตรการรองรับข้อวิตกกังวล	ความคิดเห็นต่อการดำเนินโครงการและร่างมาตรการฯ ที่ได้จากการสอบถามความคิดเห็นครั้งที่ 2
3.1 การใช้ประโยชน์ที่ดิน (ต่อ)	<p>แบบที่ได้รับอนุญาตจากเจ้าพนักงานท้องถิ่น</p> <p>3. ผู้รับเหมาก่อสร้างจะต้องจัดให้มีเทคโนโลยีที่มีศักยภาพและมีประสิทธิภาพเข้ามาใช้ควบคุมการก่อสร้างในทุกขั้นตอน ตั้งแต่การวางแผนไปจนถึงก่อสร้างแล้วเสร็จ ซึ่งปัจจุบันเทคโนโลยีที่ใช้ในอุตสาหกรรมมีการก่อสร้างมีความพัฒนาและมีความก้าวหน้าสามารถนำมาใช้ได้จริงอย่างมีประสิทธิภาพ เช่น โดรน (Drones) การพิมพ์ภาพ 3 มิติ (3D printing) เทคโนโลยีแบบจำลองข้อมูลอาคาร (Building Information Modeling : BIM) อุปกรณ์อัจฉริยะ (Smart devices) และเทคโนโลยีความเป็นจริงเสมือน (Virtual reality : VR) เป็นต้น</p> <p>4. ต้องจัดให้มีสถานีปฏิบัติงานประจำโครงการ เพื่อตรวจสอบแบบแปลน และกำกับให้วิศวกรควบคุมงานก่อสร้างของโครงการ ควบคุมการก่อสร้างให้ตรงตามแบบและเป็นไปตามกฎหมายที่กำหนดอย่างเคร่งครัด</p>	<ul style="list-style-type: none"> <li>● <u>สถานประกอบการในระยะมากกว่า 100 ถึง 500 เมตร</u> จากขอบเขตพื้นที่โครงการ มีความเห็นว่ามาตรการในช่วงระยะก่อสร้างมีความเพียงพอแล้ว จำนวน 57 ตัวอย่าง (ร้อยละ 100)</li> <li>● <u>คริวเรือนในระยะมากกว่า 500 ถึง 1,000 เมตร</u> จากขอบเขตพื้นที่โครงการ มีความเห็นว่ามาตรการในช่วงระยะก่อสร้างมีความเพียงพอแล้ว จำนวน 60 ตัวอย่าง (ร้อยละ 100)</li> </ul>
3.2 การใช้น้ำ	<p>1. มาตรการป้องกันและแก้ไขผลกระทบด้านการใช้น้ำ จัดให้มีบ่อเก็บน้ำ ขนาด 10 ลูกบาศก์เมตร จำนวน 2 ถัง บริเวณบ้านพักคนงานก่อสร้างสามารถสำรองน้ำใช้ได้นาน 2.04 วัน และต้องจัดให้มีน้ำดื่มที่สะอาดและเพียงพอ</p> <p>2. จัดให้มีถังเก็บน้ำ ขนาด 10 ลูกบาศก์เมตร จำนวน 2 ถัง บริเวณพื้นที่ก่อสร้าง สามารถสำรองน้ำใช้ได้นาน 2.03 วัน และต้องจัดให้มีน้ำดื่มที่สะอาดและเพียงพอ</p> <p>3. จัดให้มีเจ้าหน้าที่คอยตรวจสอบระดับน้ำในถังเก็บน้ำ หากพบว่าปริมาณน้ำเหลือน้อยกว่า 1 ใน 3 จะต้องประสานให้บริษัทผู้จำหน่ายน้ำเข้ามาเติมน้ำทันที</p> <p>4. ตรวจสอบถังเก็บน้ำใช้ หากพบมีการรั่วซึมหรือชำรุดให้รีบทำการซ่อมแซม</p>	<p>จากการสอบถามความคิดเห็นครั้งที่ 2 พบว่า</p> <ul style="list-style-type: none"> <li>● <u>คริวเรือนในระยะมากกว่า 100 ถึง 500 เมตร</u> จากขอบเขตพื้นที่โครงการ มีความเห็นว่ามาตรการในช่วงระยะก่อสร้างมีความเพียงพอแล้ว จำนวน 222 ตัวอย่าง (ร้อยละ 100)</li> <li>● <u>สถานประกอบการในระยะมากกว่า 100 ถึง 500 เมตร</u> จากขอบเขตพื้นที่โครงการ มีความเห็นว่ามาตรการในช่วงระยะก่อสร้างมีความเพียงพอแล้ว จำนวน 57 ตัวอย่าง (ร้อยละ 100)</li> <li>● <u>คริวเรือนในระยะมากกว่า 500 ถึง 1,000 เมตร</u> จากขอบเขตพื้นที่โครงการ มีความเห็นว่ามาตรการในช่วงระยะก่อสร้างมีความเพียงพอแล้ว จำนวน 60 ตัวอย่าง (ร้อยละ 100)</li> </ul>

ตารางที่ 3.4.3-36 ความเพียงพอของมาตรการป้องกันและแก้ไขผลกระทบสิ่งแวดล้อมระยะก่อสร้าง ของกลุ่มที่ 2 คริวเรือนและสถานประกอบการในระยะมากกว่า 100 ถึง 500 เมตร และคริวเรือนในระยะมากกว่า 500 ถึง 1,000 เมตร (ระยะก่อสร้าง) (ต่อ)

ประเด็นสิ่งแวดล้อมที่มีข้อห่วงกังวลจากการสอบถามความคิดเห็นครั้งที่ 1	มาตรการรองรับข้อวิตกกังวล	ความคิดเห็นต่อการดำเนินโครงการและร่างมาตรการฯ ที่ได้จากการสอบถามความคิดเห็นครั้งที่ 2
3.2 การใช้น้ำ (ต่อ)	หรือเปลี่ยนใหม่ทันที 5. รณรงค์ให้คนงานก่อสร้างใช้น้ำอย่างประหยัดและรู้คุณค่า 6. ตรวจสอบจุดรั่วซึมของอ่างเก็บน้ำใช้และถังน้ำสำรองหากพบให้รีบทำการแก้ไขโดยด่วน	
3.3 การจัดการน้ำเสีย และสิ่งปฏิกูล	1. จัดให้มีห้องส้วมอย่างเพียงพอ และถูกสุขลักษณะบริเวณพื้นที่ก่อสร้าง สำหรับเจ้าหน้าที่ และคนงาน 100 คน จำนวน 5 ห้อง พร้อมติดตั้งระบบบำบัดน้ำเสียสำเร็จรูป ขนาด 5 ลูกบาศก์เมตร จำนวน 1 ถัง โดยน้ำทิ้งหลังจากบำบัดจะมีค่าบีโอดี (BOD5) ไม่เกิน 20 มิลลิกรัม/ลิตร และปริมาณสารแขวนลอยไม่เกิน 30 มิลลิกรัม/ลิตร 2. ติดตามตรวจสอบคุณภาพน้ำทิ้งหลังผ่านระบบบำบัดน้ำเสียอย่างน้อยเดือนละ 1 ครั้ง เพื่อตรวจสอบประสิทธิภาพของระบบบำบัดน้ำเสีย 3. ประสานเทศบาลตำบลศรีสุนทรหรือบริษัทเอกชนที่ได้รับอนุญาตจากเทศบาลตำบลศรีสุนทร มาสูบล้างสิ่งปฏิกูลจากถังเกรอะของระบบบำบัดน้ำเสียสำเร็จรูปไปกำจัดทุก 2 เดือน หรือเมื่อถังเกรอะเต็ม 4. จัดให้มีคนงานคอยดูแลรักษาความสะอาดห้องส้วมเป็นประจำ และกำชับให้คนงานรักษาความสะอาดบริเวณห้องส้วมเพื่อป้องกันไม่ให้ส่งกลิ่นรบกวนผู้ที่อยู่ข้างเคียง 5. รณรงค์ให้คนงานใช้น้ำอย่างประหยัด เพื่อลดปริมาณการเกิดน้ำเสีย	จากการสอบถามความคิดเห็นครั้งที่ 2 พบว่า ● <u>คริวเรือนในระยะมากกว่า 100 ถึง 500 เมตร</u> จากขอบเขตพื้นที่โครงการ มีความเห็นว่ามาตรการในช่วงระยะก่อสร้างมีความเพียงพอแล้ว จำนวน 222 ตัวอย่าง (ร้อยละ 100) ● <u>สถานประกอบการในระยะมากกว่า 100 ถึง 500 เมตร</u> จากขอบเขตพื้นที่โครงการ มีความเห็นว่ามาตรการในช่วงระยะก่อสร้างมีความเพียงพอแล้ว จำนวน 57 ตัวอย่าง (ร้อยละ 100) ● <u>คริวเรือนในระยะมากกว่า 500 ถึง 1,000 เมตร</u> จากขอบเขตพื้นที่โครงการ มีความเห็นว่ามาตรการในช่วงระยะก่อสร้างมีความเพียงพอแล้ว จำนวน 60 ตัวอย่าง (ร้อยละ 100)
3.4 การระบายน้ำ และการป้องกันน้ำท่วม	1. จัดให้มีรางระบายน้ำชั่วคราว (รางเปิด) เพื่อรองรับน้ำฝนเข้าสู่บ่อหน่วงน้ำขนาด 776.97 ลูกบาศก์เมตร 2. ตรวจสอบตะกอน และขุดลอกตะกอนดินในบ่อพักน้ำชั่วคราวและรางระบายน้ำชั่วคราวอย่างน้อยเดือนละ 1 ครั้ง เพื่อประสิทธิภาพในการเก็บกักน้ำใน	จากการสอบถามความคิดเห็นครั้งที่ 2 พบว่า ● <u>คริวเรือนในระยะมากกว่า 100 ถึง 500 เมตร</u> จากขอบเขตพื้นที่โครงการ มีความเห็นว่ามาตรการในช่วงระยะก่อสร้างมีความเพียงพอแล้ว จำนวน 222 ตัวอย่าง (ร้อยละ 100)

ตารางที่ 3.4.3-36 ความเพียงพอของมาตรการป้องกันและแก้ไขผลกระทบสิ่งแวดล้อมระยะก่อสร้าง ของกลุ่มที่ 2 คริวเรือนและสถานประกอบการในระยะมากกว่า 100 ถึง 500 เมตร และคริวเรือนในระยะมากกว่า 500 ถึง 1,000 เมตร (ระยะก่อสร้าง) (ต่อ)

ประเด็นสิ่งแวดล้อมที่มีข้อห่วงกังวลจากการสอบถามความคิดเห็นครั้งที่ 1	มาตรการรองรับข้อวิตกกังวล	ความคิดเห็นต่อการดำเนินโครงการและร่างมาตรการฯ ที่ได้จากการสอบถามความคิดเห็นครั้งที่ 2
3.4 การระบายน้ำ และการป้องกันน้ำท่วม (ต่อ)	<p>กรณีฝนตก</p> <p>3. จัดให้มีคนงานทำความสะอาดบริเวณหน้าโครงการ และภายในพื้นที่โครงการทุกวัน เพื่อป้องกันมิให้เศษดินและเศษวัสดุก่อสร้างอุดตันหรือกีดขวางการไหลของน้ำในรางระบายน้ำชั่วคราว</p> <p>4. หลีกเลี่ยงการก่อสร้างอาคารในช่วงหน้าฝน เพื่อป้องกันการชะล้างตะกอนดินลงสู่ท่อระบายน้ำ</p> <p>5. ดินที่ขุดจากการก่อสร้างฐานราก บ่อหนองน้ำและบ่อพักน้ำ จะต้องกองไว้เป็นสัดส่วนในพื้นที่เฉพาะ และต้องปิดคลุมหรือเก็บไว้ในพื้นที่ปิดล้อมและมีการถมกลับในพื้นที่โครงการ โดยอัดชั้นดินให้แน่น ราบเรียบ สม่ำเสมอ เพื่อป้องกันน้ำฝนชะล้างดินสู่พื้นที่ข้างเคียง</p> <p>6. ห้ามคนงานก่อสร้างทิ้งมูลฝอย เศษวัสดุก่อสร้าง สิ่งปฏิกูลลงท่อระบายน้ำ เพื่อป้องกันการปิดกั้นท่อระบายน้ำสาธารณะ</p> <p>7. จัดให้มีคนงานทำความสะอาดบริเวณหน้าโครงการ และภายในพื้นที่โครงการทุกวัน เพื่อป้องกันมิให้เศษดินและเศษวัสดุก่อสร้างอุดตันหรือกีดขวางการไหลของน้ำในท่อระบายน้ำของโครงการและทางระบายน้ำสาธารณะ</p> <p>8. ขณะปรับพื้นที่และก่อสร้างอาคารผู้รับเหมาจะต้องไม่วางหรือกองวัสดุก่อสร้างหรือเศษไม้ขวางทางระบายน้ำทั้งภายในและภายนอกโครงการ</p> <p>9. เก็บกวาดดินทราย และเศษวัสดุที่ตกหล่นบนถนนหน้าที่ตั้งโครงการทุกวัน เพื่อป้องกันเศษวัสดุหรือดิน ทราย ไปอุดตันท่อระบายน้ำสาธารณะ</p>	<ul style="list-style-type: none"> <li>● <u>สถานประกอบการในระยะมากกว่า 100 ถึง 500 เมตร</u> จากขอบเขตพื้นที่โครงการ มีความเห็นว่ามาตรการในช่วงระยะก่อสร้างมีความเพียงพอแล้ว จำนวน 57 ตัวอย่าง (ร้อยละ 100)</li> <li>● <u>คริวเรือนในระยะมากกว่า 500 ถึง 1,000 เมตร</u> จากขอบเขตพื้นที่โครงการ มีความเห็นว่ามาตรการในช่วงระยะก่อสร้างมีความเพียงพอแล้ว จำนวน 60 ตัวอย่าง (ร้อยละ 100)</li> </ul>

ตารางที่ 3.4.3-36 ความเพียงพอของมาตรการป้องกันและแก้ไขผลกระทบสิ่งแวดล้อมระยะก่อสร้าง ของกลุ่มที่ 2 คริวเรือนและสถานประกอบการในระยะมากกว่า 100 ถึง 500 เมตร และคริวเรือนในระยะมากกว่า 500 ถึง 1,000 เมตร (ระยะก่อสร้าง) (ต่อ)

ประเด็นสิ่งแวดล้อมที่มีข้อห่วงกังวลจากการสอบถามความคิดเห็นครั้งที่ 1	มาตรการรองรับข้อวิตกกังวล	ความคิดเห็นต่อการดำเนินโครงการและร่างมาตรการฯ ที่ได้จากการสอบถามความคิดเห็นครั้งที่ 2
3.5 การจัดการมูลฝอย 3.5 การจัดการมูลฝอย (ต่อ)	<p><b>มาตรการป้องกันและแก้ไขผลกระทบด้านการจัดการมูลฝอย</b></p> <ol style="list-style-type: none"> <li>จัดให้มีถังมูลฝอยพลาสติก ชนิดมีฝาปิด ขนาด 240 ลิตร จำนวน 4 ถัง แยกเป็นถังมูลฝอยอินทรีย์/มูลฝอยที่สามารถย่อยสลายได้ 1 ถัง ถังมูลฝอยทั่วไป 1 ถัง ถังมูลฝอยรีไซเคิล 1 ถัง และถังมูลฝอยอันตราย 1 ถัง โดยจัดไว้บริเวณใกล้ทางเข้า-ออกบ้านพักคนงาน เพื่อให้รถเก็บขนมูลฝอยเก็บขนได้อย่างสะดวก</li> <li>ตรวจสอบสภาพถังมูลฝอยเป็นประจำสม่ำเสมอ เพื่อป้องกันแมลงและสัตว์พาหะนำโรคใช้เป็นที่อยู่อาศัย แหล่งอาหาร กรณีที่พบว่าถังมูลฝอยชำรุดหรือเสียหายต้องซ่อมแซมหรือเปลี่ยนใหม่</li> <li>กำชับให้คนงานทิ้งมูลฝอยลงในภาชนะรองรับที่ได้จัดเตรียมไว้อย่างเคร่งครัด</li> <li>ติดต่อประสานงานจากเอกชนที่ได้รับอนุญาตจากเทศบาลตำบลศรีสุนทร เข้ามาทำการเก็บขนมูลฝอยของโครงการ โดยไม่ให้มีมูลฝอยตกค้าง ส่งกลิ่นรบกวนพื้นที่ข้างเคียง และเพื่อไม่ให้แหล่งเพาะพันธุ์ของพาหะนำโรค</li> <li>กรณีเกิดน้ำชะมูลฝอย หรือเศษมูลฝอยตกหล่นบริเวณจุดเก็บขนมูลฝอย ต้องจัดให้มีคนงานล้างทำความสะอาดพื้น และเก็บมูลฝอยที่ตกหล่นใส่ถังมูลฝอย เพื่อรอการเก็บขนครั้งต่อไป</li> </ol>	<p>จากการสอบถามความคิดเห็นครั้งที่ 2 พบว่า</p> <ul style="list-style-type: none"> <li>● <u>คริวเรือนในระยะมากกว่า 100 ถึง 500 เมตร</u> จากขอบเขตพื้นที่โครงการ มีความเห็นว่ามาตรการในช่วงระยะก่อสร้างมีความเพียงพอแล้ว จำนวน 222 ตัวอย่าง (ร้อยละ 100)</li> <li>● <u>สถานประกอบการในระยะมากกว่า 100 ถึง 500 เมตร</u> จากขอบเขตพื้นที่โครงการ มีความเห็นว่ามาตรการในช่วงระยะก่อสร้างมีความเพียงพอแล้ว จำนวน 57 ตัวอย่าง (ร้อยละ 100)</li> <li>● <u>คริวเรือนในระยะมากกว่า 500 ถึง 1,000 เมตร</u> จากขอบเขตพื้นที่โครงการ มีความเห็นว่ามาตรการในช่วงระยะก่อสร้างมีความเพียงพอแล้ว จำนวน 60 ตัวอย่าง (ร้อยละ 100)</li> </ul>
3.6 การจราจร	<ol style="list-style-type: none"> <li>ติดป้ายบริเวณทางเข้า-ออกโครงการที่ตั้งโครงการให้เห็นชัดเจน</li> <li>การขนส่งอุปกรณ์ก่อสร้าง เช่น เครื่องจักรต่างๆ ขึ้นส่วนอุปกรณ์ก่อสร้างเป็นต้น ให้ดำเนินการขนส่งหลัง 20.00 น. เพื่อหลีกเลี่ยงผลกระทบที่อาจเกิดขึ้นต่อผู้ใช้ถนน แต่ทั้งนี้ ต้องเป็นเพียงการขนส่งเครื่องมือในการก่อสร้างเท่านั้น</li> </ol>	<p>จากการสอบถามความคิดเห็นครั้งที่ 2 พบว่า</p> <ul style="list-style-type: none"> <li>● <u>คริวเรือนในระยะมากกว่า 100 ถึง 500 เมตร</u> จากขอบเขตพื้นที่โครงการ มีความเห็นว่ามาตรการในช่วงระยะก่อสร้างมีความเพียงพอแล้ว จำนวน 222 ตัวอย่าง (ร้อยละ 100)</li> </ul>



ตารางที่ 3.4.3-36 ความเพียงพอของมาตรการป้องกันและแก้ไขผลกระทบสิ่งแวดล้อมระยะก่อสร้าง ของกลุ่มที่ 2 คริวเรือนและสถานประกอบการในระยะมากกว่า 100 ถึง 500 เมตร และคริวเรือนในระยะมากกว่า 500 ถึง 1,000 เมตร (ระยะก่อสร้าง) (ต่อ)

ประเด็นสิ่งแวดล้อมที่มีข้อห่วงกังวลจากการสอบถามความคิดเห็นครั้งที่ 1	มาตรการรองรับข้อวิพากษ์	ความคิดเห็นต่อการดำเนินโครงการและร่างมาตรการฯ ที่ได้จากการสอบถามความคิดเห็นครั้งที่ 2
3.6 การจราจร (ต่อ)	<ol style="list-style-type: none"> <li>การขนส่งวัสดุก่อสร้าง และขนส่งดิน เข้าสู่พื้นที่โครงการให้ทำการขนส่งในช่วงเวลา 10.00 น. ถึง 15.00 น. เพื่อหลีกเลี่ยงการจราจรที่ติดขัด</li> <li>ควบคุมน้ำหนักของรถบรรทุกทุกคันที่ใช้ภายในโครงการให้บรรทุกตามพิกัดน้ำหนักที่กฎหมายกำหนด</li> <li>จัดให้มีเจ้าหน้าที่รักษาความปลอดภัยคอยควบคุมและอำนวยความสะดวกการจราจรบริเวณทางเข้า-ออกโครงการตลอดระยะเวลาก่อสร้าง</li> <li>จัดระบบการจราจรให้มีความปลอดภัย โดยติดตั้งป้ายสัญญาณจราจร เช่น ป้ายชะลอความเร็ว เขตก่อสร้าง เป็นต้น ทั้งในพื้นที่โครงการ และบริเวณทางเข้า-ออก</li> <li>อบรม ตักเตือน และเข้มงวด กับพนักงานขับรถทุกคนให้ปฏิบัติตามกฎจราจรอย่างเคร่งครัด และรักษาสภาพถนนที่ใช้เป็นเส้นทางลำเลียง เพื่อลดปัญหาผลกระทบทางด้านการจราจร</li> <li>ปิดคลุมผ้าใบท้ายรถที่ขนส่งวัสดุอุปกรณ์ก่อสร้างให้มิดชิดและแน่นหนา เพื่อป้องกันการฟุ้งกระจายและตกหล่นของวัสดุอุปกรณ์ก่อสร้าง</li> <li>กำชับให้พนักงานขับรถขนส่งวัสดุก่อสร้างใช้ความระมัดระวังเพิ่มขึ้นในขณะที่ขับผ่านชุมชนหรือทางแยก โดยเฉพาะในซอยข้างวัดศรีสุนทร</li> <li>กำชับพนักงานขับรถขนส่งวัสดุอุปกรณ์ก่อสร้าง ให้ปฏิบัติตามกฎจราจร และกวดขันพนักงานไม่ให้ใช้สารกระตุ้นที่ออกฤทธิ์ต่อระบบประสาท และห้ามดื่มสุราหรือของมึนเมาขณะปฏิบัติงาน</li> <li>จัดให้มีการล้างทำความสะอาดล้อรถทุกครั้งก่อนออกสู่ถนนสาธารณะ และกรณีที่มีดินโคลนหรือเศษวัสดุตกหล่นบนพื้นผิวจราจรในโครงการ ต้องรีบให้พนักงานเก็บหรือทำความสะอาดทันที</li> </ol>	<ul style="list-style-type: none"> <li><u>สถานประกอบการในระยะมากกว่า 100 ถึง 500 เมตร</u> จากขอบเขตพื้นที่โครงการ มีความเห็นว่ามาตรการในช่วงระยะก่อสร้างมีความเพียงพอแล้ว จำนวน 57 ตัวอย่าง (ร้อยละ 100)</li> <li><u>คริวเรือนในระยะมากกว่า 500 ถึง 1,000 เมตร</u> จากขอบเขตพื้นที่โครงการ มีความเห็นว่ามาตรการในช่วงระยะก่อสร้างมีความเพียงพอแล้ว จำนวน 60 ตัวอย่าง (ร้อยละ 100)</li> </ul>



ตารางที่ 3.4.3-36 ความเพียงพอของมาตรการป้องกันและแก้ไขผลกระทบสิ่งแวดล้อมระยะก่อสร้าง ของกลุ่มที่ 2 คริวเรือนและสถานประกอบการในระยะมากกว่า 100 ถึง 500 เมตร และคริวเรือนในระยะมากกว่า 500 ถึง 1,000 เมตร (ระยะก่อสร้าง) (ต่อ)

ประเด็นสิ่งแวดล้อมที่มีข้อห่วงกังวลจากการสอบถามความคิดเห็นครั้งที่ 1	มาตรการรองรับข้อวิตกกังวล	ความคิดเห็นต่อการดำเนินโครงการและร่างมาตรการฯ ที่ได้จากการสอบถามความคิดเห็นครั้งที่ 2
3.6 การจราจร (ต่อ)	<ol style="list-style-type: none"> <li>จำกัดความเร็วของรถให้วิ่งด้วยความเร็วไม่เกิน 30 กิโลเมตร/ชั่วโมง เมื่อผ่านพื้นที่ชุมชน</li> <li>ติดป้ายเตือนให้ผู้ขับรถโดยทั่วไปสังเกตเห็นได้อย่างชัดเจนว่ามีการก่อสร้าง</li> <li>จัดระเบียบบรรทุกขนส่งวัสดุก่อสร้างให้จอดอยู่ในเขตก่อสร้างเท่านั้น ห้ามจอดบนถนนสาธารณะ</li> <li>ติดข้อความประชาสัมพันธ์บริเวณด้านข้างของรถขนส่งวัสดุก่อสร้าง โดยระบุชื่อโครงการ ชื่อบริษัทผู้รับเหมาก่อสร้าง พร้อมหมายเลขโทรศัพท์ติดต่อเพื่อเป็นช่องทางในการเรียกร้องของประชาชน</li> <li>ในระหว่างการก่อสร้างหากพบว่าถนนสาธารณะบริเวณด้านหน้าโครงการมีการชำรุดเสียหายอันเกิดจากการขนส่งวัสดุของโครงการ ผู้รับเหมาก่อสร้างจะต้องเร่งซ่อมแซมให้อยู่ในสภาพที่ใช้งานได้เป็นปกติ เพื่อป้องกันอันตรายที่อาจเกิดแก่ผู้ที่สัญจรผ่านถนนด้านหน้าโครงการ</li> <li>ให้โครงการพิจารณาให้ผู้รับเหมาก่อสร้างจัดหาพื้นที่สำหรับก่อสร้างบ้านพักคนงานก่อสร้างให้อยู่ใกล้พื้นที่โครงการมากที่สุด เพื่อลดผลกระทบด้านการจราจรจากการขนส่งคนงานก่อสร้างทั้งในช่วงเช้าและช่วงเย็น</li> </ol>	
3.7 การใช้ไฟฟ้า	<ol style="list-style-type: none"> <li>โครงการต้องติดตั้งหม้อแปลงไฟฟ้า แยกเฉพาะของโครงการ เพื่อไม่ให้เกิด Over Load ของการใช้ไฟฟ้าอาคารข้างเคียง</li> <li>กำชับให้คนงานมีการใช้ไฟฟ้าอย่างประหยัด เช่น ปิดไฟเท่าที่ใช้งาน และถอดปลั๊กอุปกรณ์ไฟฟ้าทุกครั้งเมื่อเลิกใช้งาน เป็นต้น</li> <li>ตรวจสอบระบบสายไฟฟ้า และอุปกรณ์ไฟฟ้าต่างๆ ให้อยู่ในสภาพพร้อมใช้งานเสมอ และซ่อมแซมอุปกรณ์ให้อยู่ในสภาพดี หรือเปลี่ยนอุปกรณ์ใหม่ทันทีเมื่อพบว่าชำรุดเสียหาย</li> </ol>	<p>จากการสอบถามความคิดเห็นครั้งที่ 2 พบว่า</p> <ul style="list-style-type: none"> <li>คริวเรือนในระยะมากกว่า 100 ถึง 500 เมตร จากขอบเขตพื้นที่โครงการ มีความเห็นว่ามาตรการในช่วงระยะก่อสร้างมีความเพียงพอแล้ว จำนวน 222 ตัวอย่าง (ร้อยละ 100)</li> <li>สถานประกอบการในระยะมากกว่า 100 ถึง 500 เมตร จากขอบเขตพื้นที่โครงการ มีความเห็นว่ามาตรการในช่วงระยะก่อสร้างมีความเพียงพอแล้ว จำนวน 57 ตัวอย่าง (ร้อยละ 100)</li> </ul>

ตารางที่ 3.4.3-36 ความเพียงพอของมาตรการป้องกันและแก้ไขผลกระทบสิ่งแวดล้อมระยะก่อสร้าง ของกลุ่มที่ 2 คริวเรือนและสถานประกอบการในระยะมากกว่า 100 ถึง 500 เมตร และคริวเรือนในระยะมากกว่า 500 ถึง 1,000 เมตร (ระยะก่อสร้าง) (ต่อ)

ประเด็นสิ่งแวดล้อมที่มีข้อห่วงกังวลจากการสอบถามความคิดเห็นครั้งที่ 1	มาตรการรองรับข้อวิตกกังวล	ความคิดเห็นต่อการดำเนินโครงการและร่างมาตรการฯ ที่ได้จากการสอบถามความคิดเห็นครั้งที่ 2
3.7 การใช้ไฟฟ้า (ต่อ)	<ol style="list-style-type: none"> <li>ติดตั้งคัทเอาท์ “ช่วยกันประหยัดไฟ” บริเวณบ้านพักคนงานในจุดที่สามารถมองเห็นทั้งภายในพื้นที่ก่อสร้าง และบ้านพักคนงานภายนอกพื้นที่ก่อสร้าง</li> <li>จัดให้มีอุปกรณ์ไฟฟ้าที่ได้มาตรฐาน และประหยัดพลังงาน และมีการติดตั้งอุปกรณ์ไฟฟ้าตามมาตรฐาน</li> <li>จัดให้มีเครื่องกำเนิดไฟฟ้าสำรองใช้ในโครงการ กรณีไฟตก เพื่อลดการใช้ไฟฟ้าจากสายส่งที่ใช้ร่วมกับพื้นที่ข้างเคียง</li> </ol>	<ul style="list-style-type: none"> <li>คริวเรือนในระยะมากกว่า 500 ถึง 1,000 เมตร จากขอบเขตพื้นที่โครงการ มีความเห็นว่ามาตรการในช่วงระยะก่อสร้างมีความเพียงพอแล้ว จำนวน 60 ตัวอย่าง (ร้อยละ 100)</li> </ul>
<b>4. คุณค่าต่อคุณภาพชีวิต</b> <b>4.1 สภาพเศรษฐกิจและสังคม</b>	<ol style="list-style-type: none"> <li>จัดให้มีป้ายประชาสัมพันธ์แสดงรายละเอียดการก่อสร้างโครงการ เพื่อประชาสัมพันธ์ให้ประชาชนโดยรอบทราบ โดยป้ายดังกล่าวจะต้องระบุ ชื่อโครงการ รายละเอียดผู้รับผิดชอบ และหมายเลขโทรศัพท์ติดต่อได้ไว้ บริเวณด้านหน้าโครงการจัดให้มีเจ้าหน้าที่รักษาความปลอดภัยคอยอำนวยความสะดวก และดูแลความปลอดภัยจากกิจกรรมการก่อสร้างอาคารแก่ประชาชนใกล้เคียง</li> <li>จัดให้มีเจ้าหน้าที่รักษาความปลอดภัยคอยอำนวยความสะดวก และดูแลความปลอดภัยแก่ประชาชนใกล้เคียง และผู้ที่สัญจรผ่านพื้นที่โครงการ</li> <li>จัดให้มีหัวหน้างานคอยดูแล ควบคุมความประพฤติของคนงานอย่างสม่ำเสมอตลอดระยะเวลาการก่อสร้างโครงการ</li> <li>จัดจ้างผู้รับเหมาก่อสร้างที่มีการประกันความเสียหายที่อาจเกิดจากการก่อสร้าง</li> <li>จัดให้มีวิศวกรดูแลการก่อสร้างอย่างใกล้ชิด และควบคุมการก่อสร้างให้ถูกต้องตามหลักวิศวกรรมเพื่อให้ส่งผลกระทบต่อพื้นที่ข้างเคียงน้อยที่สุด รวมทั้งติดตามตรวจสอบผลกระทบจากการก่อสร้างต่อโครงสร้างอาคารข้างเคียง</li> </ol>	<p>จากการสอบถามความคิดเห็นครั้งที่ 2 พบว่า</p> <ul style="list-style-type: none"> <li>คริวเรือนในระยะมากกว่า 100 ถึง 500 เมตร จากขอบเขตพื้นที่โครงการ มีความเห็นว่ามาตรการในช่วงระยะก่อสร้างมีความเพียงพอแล้ว จำนวน 222 ตัวอย่าง (ร้อยละ 100)</li> <li>สถานประกอบการในระยะมากกว่า 100 ถึง 500 เมตร จากขอบเขตพื้นที่โครงการ มีความเห็นว่ามาตรการในช่วงระยะก่อสร้างมีความเพียงพอแล้ว จำนวน 57 ตัวอย่าง (ร้อยละ 100)</li> <li>คริวเรือนในระยะมากกว่า 500 ถึง 1,000 เมตร จากขอบเขตพื้นที่โครงการ มีความเห็นว่ามาตรการในช่วงระยะก่อสร้างมีความเพียงพอแล้ว จำนวน 60 ตัวอย่าง (ร้อยละ 100)</li> </ul>

ตารางที่ 3.4.3-36 ความเพียงพอของมาตรการป้องกันและแก้ไขผลกระทบสิ่งแวดล้อมระยะก่อสร้าง ของกลุ่มที่ 2 ครั้วเรือนและสถานประกอบการในระยะมากกว่า 100 ถึง 500 เมตร และครั้วเรือนในระยะมากกว่า 500 ถึง 1,000 เมตร (ระยะก่อสร้าง) (ต่อ)

ประเด็นสิ่งแวดล้อมที่มีข้อห่วงกังวลจากการสอบถามความคิดเห็นครั้งที่ 1	มาตรการรองรับข้อวิตกกังวล	ความคิดเห็นต่อการดำเนินโครงการและร่างมาตรการฯ ที่ได้จากการสอบถามความคิดเห็นครั้งที่ 2
4.1 สภาพเศรษฐกิจและสังคม (ต่อ)	<p>6. ก่อนเริ่มดำเนินการก่อสร้างอาคาร ให้เจ้าหน้าที่ของโครงการแจ้งให้ประชาชนที่อยู่ใกล้เคียงกับพื้นที่โครงการทราบถึงขั้นตอนการดำเนินการก่อสร้างอาคาร และแจ้งให้ประชาชนทราบว่าหากมีการร้องเรียนถึงความเสียหายที่ได้รับจากโครงการ จะสามารถติดต่อเพื่อร้องเรียนได้อย่างไร</p> <p>7. ก่อนดำเนินการก่อสร้างอาคารโครงการ ต้องสำรวจสภาพบ้านเรือนประชาชนในรัศมี 100 เมตร จากที่ตั้งโครงการ พร้อมถ่ายรูปสภาพบ้านดังกล่าวว่ามี การแตกร้าวของผนัง ฝ้าหรือเพดาน หรือไม่ ทั้งนี้ เพื่อเป็นข้อมูลเปรียบเทียบและประเมินผลกระทบระหว่างก่อสร้าง ทั้งนี้ หากการก่อสร้างอาคารของโครงการส่งผลกระทบต่ออาคารข้างเคียง จะต้องรีบดำเนินการแก้ไข ชดเชยหรือเยียวยาผู้ได้รับผลกระทบโดยทันที</p> <p>8. จัดให้มีกล่องรับความคิดเห็นที่บริเวณป้อมยาม พร้อมจัดให้มีเจ้าหน้าที่คอยรับเรื่องร้องเรียนจากผู้พักอาศัยบริเวณใกล้เคียง ที่ได้รับผลกระทบจากการก่อสร้าง ซึ่งกรณีที่มีเรื่องร้องเรียน เจ้าหน้าที่โครงการต้องรายงานให้เจ้าของโครงการทราบ และตรวจสอบข้อเท็จจริงตลอดจนประสานงานกับผู้ได้รับความเดือดร้อน เพื่อหาแนวทางแก้ไขและยุติปัญหาความเดือดร้อนที่โดยจะต้องเร่งตรวจสอบภายใน 2 วัน ทั้งนี้ หากตรวจสอบแล้วพบว่าผู้ร้องเรียนหรือผู้ได้รับความเดือดร้อนได้รับผลกระทบจากการดำเนินการของโครงการจริง โครงการจะต้องเร่งดำเนินการแก้ไข ชดเชยหรือเยียวยาผู้ได้รับผลกระทบโดยเร่งด่วน พร้อมทั้งให้ตรวจสอบหาสาเหตุที่ก่อให้เกิดผลกระทบและหาแนวทางแก้ไข เพื่อป้องกันปัญหาเกิดขึ้นซ้ำในอนาคต</p> <p>9. จัดให้มีเจ้าหน้าที่ตรวจสอบการดำเนินการแก้ไขความเสียหาย หรือชดเชยความเสียหายอันเกิดจากกิจกรรมการก่อสร้างอาคาร พร้อมทั้งแจ้งให้ผู้</p>	

ตารางที่ 3.4.3-36 ความเพียงพอของมาตรการป้องกันและแก้ไขผลกระทบสิ่งแวดล้อมระยะก่อสร้าง ของกลุ่มที่ 2 ครั้วเรือนและสถานประกอบการในระยะมากกว่า 100 ถึง 500 เมตร และครั้วเรือนในระยะมากกว่า 500 ถึง 1,000 เมตร (ระยะก่อสร้าง) (ต่อ)

ประเด็นสิ่งแวดล้อมที่มีข้อห่วงกังวลจากการสอบถามความคิดเห็นครั้งที่ 1	มาตรการรองรับข้อวิตกกังวล	ความคิดเห็นต่อการดำเนินโครงการและร่างมาตรการฯ ที่ได้จากการสอบถามความคิดเห็นครั้งที่ 2
4.1 สภาพเศรษฐกิจและสังคม (ต่อ)	<p>ร้องเรียนหรือหน่วยงานที่เกี่ยวข้องทราบ</p> <p>10. เจ้าของโครงการต้องกำชับให้ผู้รับเหมาก่อสร้างปฏิบัติตามมาตรการป้องกันและแก้ไขผลกระทบสิ่งแวดล้อมที่เสนอในรายงานอย่างเคร่งครัด</p>	
4.2 อาชีวอนามัย และความปลอดภัย	<p><b>มาตรการป้องกันและแก้ไขผลกระทบด้านอาชีวอนามัย และความปลอดภัย</b></p> <p>1) จัดระบบสาธารณสุขปโภคและสาธารณูปการให้แก่คนงานก่อสร้างอย่างถูกสุขลักษณะ ดังนี้</p> <ul style="list-style-type: none"> <li>● จัดห้องสุขาที่ถูกสุขลักษณะ ไม่น้อยกว่า 1 ห้องต่อคนงาน 20 คน ซึ่งโครงการจัดไว้ จำนวน 5 ห้อง สำหรับคนงานก่อสร้าง จำนวน 100 คน</li> <li>● จัดให้มีน้ำเพื่อใช้ในการอุปโภคและบริโภคที่สะอาดแก่คนงานก่อสร้าง</li> <li>● จัดให้มีการบำบัดน้ำเสียจากห้องส้วม และน้ำใช้ในพื้นที่ก่อสร้าง</li> <li>● จัดให้มีถังมูลฝอยที่มีขนาดที่เหมาะสมและจำนวนเพียงพอเพื่อรองรับมูลฝอยจากคนงาน และควบคุมให้คนงานทิ้งมูลฝอยในถังมูลฝอยที่จัดเตรียมไว้อย่างเคร่งครัด พร้อมรวบรวมนำไปกำจัดให้ถูกต้องตามหลักสุขาภิบาล ไม่ให้มีมูลฝอยตกค้าง</li> </ul> <p>2) พิจารณารับคนงานในท้องถิ่นเป็นอันดับแรก กรณีรับคนงานต่างด้าวเข้าทำงานต้องรับคนงานต่างด้าวที่มีใบอนุญาตเข้าทำงานอย่างถูกต้องตามกฎหมาย</p> <p>3) ตรวจสุขภาพคนงานก่อนรับเข้าทำงาน อย่างน้อย 1 ครั้ง</p> <p>4) กำจัดสัตว์พาหะนำโรค อันได้แก่ หนู แมลงสาบ ยุง และแมลงวัน ดังนี้</p> <ul style="list-style-type: none"> <li>● กำจัดหนูด้วยสารเคมี โดยวางในบริเวณที่หนูอาศัยหากิน ท่อน้ำทิ้งและในบริเวณที่มีประวัติเคยพบเห็นหนู และจัดเจ้าหน้าที่ตรวจสอบและทำการเก็บซากอย่างสม่ำเสมอ</li> </ul>	<p>จากการสอบถามความคิดเห็นครั้งที่ 2 พบว่า</p> <ul style="list-style-type: none"> <li>● <u>ครั้วเรือนในระยะมากกว่า 100 ถึง 500 เมตร</u> จากขอบเขตพื้นที่โครงการ มีความเห็นว่ามาตรการในช่วงระยะก่อสร้างมีความเพียงพอแล้ว จำนวน 222 ตัวอย่าง (ร้อยละ 100)</li> <li>● <u>สถานประกอบการในระยะมากกว่า 100 ถึง 500 เมตร</u> จากขอบเขตพื้นที่โครงการ มีความเห็นว่ามาตรการในช่วงระยะก่อสร้างมีความเพียงพอแล้ว จำนวน 57 ตัวอย่าง (ร้อยละ 100)</li> <li>● <u>ครั้วเรือนในระยะมากกว่า 500 ถึง 1,000 เมตร</u> จากขอบเขตพื้นที่โครงการ มีความเห็นว่ามาตรการในช่วงระยะก่อสร้างมีความเพียงพอแล้ว จำนวน 60 ตัวอย่าง (ร้อยละ 100)</li> </ul>

ตารางที่ 3.4.3-36 ความเพียงพอของมาตรการป้องกันและแก้ไขผลกระทบสิ่งแวดล้อมระยะก่อสร้าง ของกลุ่มที่ 2 คริวเรือนและสถานประกอบการในระยะมากกว่า 100 ถึง 500 เมตร และคริวเรือนในระยะมากกว่า 500 ถึง 1,000 เมตร (ระยะก่อสร้าง) (ต่อ)

ประเด็นสิ่งแวดล้อมที่มีข้อห่วงกังวลจากการสอบถามความคิดเห็นครั้งที่ 1	มาตรการรองรับข้อวิตกกังวล	ความคิดเห็นต่อการดำเนินโครงการและร่างมาตรการฯ ที่ได้จากการสอบถามความคิดเห็นครั้งที่ 2
4.2 อาชีวอนามัย และความปลอดภัย (ต่อ)	<ul style="list-style-type: none"> <li>ใช้สารเคมีที่มีความปลอดภัยฉีดพ่นกำจัดแมลงสาบภายในรอบบริเวณที่พักอาศัย ทุก 1 เดือน</li> <li>สำรวจและกำจัดแหล่งลูกน้ำยุงลายบริเวณที่พักอาศัยเป็นประจำทุกสัปดาห์</li> <li>ฉีดพ่นยากำจัดแมลงวันในบริเวณที่มีแมลงวันชุม</li> </ul> <p>5) กำจัดสัตว์พาหะนำโรค และแหล่งเพาะพันธุ์ ก่อนและหลังทำการรื้อถอนพื้นที่ก่อสร้าง ห้องน้ำ ห้องส้วม โดยวิธีดังต่อไปนี้</p> <ul style="list-style-type: none"> <li>ฉีดพ่นยากำจัดยุง แมลงสาบ และแมลงวัน บริเวณพื้นที่ก่อสร้าง ห้องน้ำ-ห้องส้วมก่อนและหลังการรื้อถอน โดยทำการฉีดพ่นภายหลังเมื่อคนงานทั้งหมดย้ายออกไปหมดแล้ว</li> <li>ปิดล้อมบริเวณ โดยทำการอุดรูต่างๆ ที่หนูอาจจะใช้เป็นทางหนีออกสู่ภายนอกโครงการระหว่างทำการรื้อถอน เช่น ท่อระบายน้ำ รุตามผนัง และจัดทำทางหนีให้หนูโดยเฉพาะ เพื่อกันไว้ไปกำจัดต่อไป</li> <li>กำจัดมูลฝอยที่ตกค้างอยู่บริเวณพื้นที่ก่อสร้าง โดยให้บริษัทเอกชนที่ได้รับอนุญาตจากเทศบาลตำบลศรีสุนทร เข้ามารับไปกำจัดให้ถูกต้องตามหลักสุขาภิบาล ไม่ให้เหลือตกค้าง</li> <li>สูบล้างภาวภายในบ่อเกรอะออก โดยให้บริษัทเอกชนที่ได้รับอนุญาตจากเทศบาลตำบลศรีสุนทร เข้ามาสูบล้างไปกำจัดให้ถูกต้องตามหลักสุขาภิบาล และฝังกลบในทันที</li> <li>ทำความสะอาดพื้นที่ภายหลังรื้อถอนและเมื่อฉีดพ่นยาแล้วเสร็จทันที</li> </ul>	

ตารางที่ 3.4.3-36 ความเพียงพอของมาตรการป้องกันและแก้ไขผลกระทบสิ่งแวดล้อมระยะก่อสร้าง ของกลุ่มที่ 2 คริวเรือนและสถานประกอบการในระยะมากกว่า 100 ถึง 500 เมตร และคริวเรือนในระยะมากกว่า 500 ถึง 1,000 เมตร (ระยะก่อสร้าง) (ต่อ)

ประเด็นสิ่งแวดล้อมที่มีข้อห่วงกังวลจากการสอบถามความคิดเห็นครั้งที่ 1	มาตรการรองรับข้อวิตกกังวล	ความคิดเห็นต่อการดำเนินโครงการและร่างมาตรการฯ ที่ได้จากการสอบถามความคิดเห็นครั้งที่ 2
4.2 อาชีวอนามัย และความปลอดภัย (ต่อ)	<p><u>มาตรการป้องกันและแก้ไขผลกระทบระยะก่อสร้างจากบ้านพักคนงานก่อสร้างต่อชุมชนข้างเคียง</u></p> <ol style="list-style-type: none"> <li>กำหนดมาตรการกำกับดูแล และควบคุมคนงานไม่ให้รบกวนหรือบุกรุกพื้นที่นอกโครงการโดยจัดให้มีหัวหน้าคนงานคอยกำกับดูแล และลงโทษ กรณีที่มีการฝ่าฝืน เพื่อป้องกันคนงานก่อความเดือดร้อนต่อผู้พักอาศัยโดยรอบ ได้แก่ <ol style="list-style-type: none"> <li>ห้ามคนงานส่งเสียงดังจากการตีมสุมรา ก่อเหตุทะเลาะวิวาทหรืออื่นๆ รบกวนผู้พักอาศัยบริเวณใกล้เคียง</li> <li>ห้ามนำบุคคลภายนอกพักในบ้านพักคนงานโดยไม่ได้รับอนุญาต</li> <li>ห้ามก่อกองไฟบริเวณที่พักคนงานโดยไม่ได้รับอนุญาต</li> <li>ห้ามเล่นการพนันทุกชนิด</li> <li>ห้ามลักขโมยทำลายทรัพย์สินของชุมชน และมีโทษขั้นไล่ออก</li> <li>ระมัดระวังไม่ให้เศษวัสดุหล่นทำความเสียหายให้กับทรัพย์สินของประชาชนใกล้เคียง</li> </ol> </li> <li>ให้ติดป้ายบอกชื่อผู้รับเหมาก่อสร้าง ผู้ควบคุมงาน เจ้าของโครงการ และบริษัทประกันภัยจากการก่อสร้าง และเบอร์โทรศัพท์ติดต่อ เพื่อให้ประชาชนที่อาจจะได้รับความเสียหายหรือได้รับผลกระทบต่อร่างกายและทรัพย์สินจากการก่อสร้างโครงการสามารถติดต่อได้</li> <li>ติดป้ายแสดงชื่อโครงการ และเบอร์โทรศัพท์ติดต่อบริเวณบ้านพักคนงานในตำแหน่งที่บุคคลภายนอกสามารถเห็นได้อย่างชัดเจน</li> <li>จัดทำรั้วล้อมรอบบ้านพักคนงานอย่างเป็นสัดส่วนความสูงอย่างน้อย 2 เมตร และกำหนดให้มีทางเข้า-ออกบ้านพักคนงาน จำนวน 1 จุด เพื่อตรวจสอบและควบคุมการเข้า-ออกของคนงานก่อสร้าง</li> </ol>	

ตารางที่ 3.4.3-36 ความเพียงพอของมาตรการป้องกันและแก้ไขผลกระทบสิ่งแวดล้อมระยะก่อสร้าง ของกลุ่มที่ 2 คริวเรือนและสถานประกอบการในระยะมากกว่า 100 ถึง 500 เมตร และคริวเรือนในระยะมากกว่า 500 ถึง 1,000 เมตร (ระยะก่อสร้าง) (ต่อ)

ประเด็นสิ่งแวดล้อมที่มีข้อห่วงกังวลจากการสอบถามความคิดเห็นครั้งที่ 1	มาตรการรองรับข้อวิตกกังวล	ความคิดเห็นต่อการดำเนินโครงการและร่างมาตรการฯ ที่ได้จากการสอบถามความคิดเห็นครั้งที่ 2
4.2 อาชีวอนามัย และความปลอดภัย (ต่อ)	<p>5. จัดเจ้าหน้าที่รักษาความปลอดภัยบริเวณทางเข้า-ออก บ้านพักคนงานนอกพื้นที่ก่อสร้างตลอด 24 ชั่วโมง เพื่ออำนวยความสะดวกด้านการจราจร และป้องกันไม่ให้นักงานออกสู่ภายนอกพื้นที่ก่อสร้างในยามวิกาล</p> <p>6. ติดตั้งกล้องวงจรปิดภายในพื้นที่บ้านพักคนงานก่อสร้างตลอดแนวรั้วบ้านพักคนงานเพื่อตรวจสอบความปลอดภัยในบ้านพักคนงาน และพื้นที่ข้างเคียง</p> <p>7. เจ้าของโครงการต้องกำชับให้ผู้รับเหมาก่อสร้างปฏิบัติตามมาตรการป้องกันและแก้ไขผลกระทบสิ่งแวดล้อมที่เสนอในรายงาน</p> <p><b>มาตรการป้องกันและแก้ไขผลกระทบด้านการเกิดอุบัติเหตุ</b></p> <p>1. ผู้รับเหมาก่อสร้างต้องปฏิบัติตามกฎกระทรวง เรื่อง กำหนดมาตรฐานในการบริหารและการจัดการด้านความปลอดภัย อาชีวอนามัย และสภาพแวดล้อมในการทำงานเกี่ยวกับงานก่อสร้าง พ.ศ.2551 และให้โครงการสามารถควบคุมตรวจสอบผู้รับเหมาให้ปฏิบัติตามอย่างเคร่งครัด</p> <p>2. กำหนดเวลาทำงานก่อสร้างในวันจันทร์-วันเสาร์ ในช่วงเวลา 8.00 น. - 17.00 น. สำหรับกิจกรรมที่ก่อให้เกิดเสียงดังรบกวน และความสั่นสะเทือนให้ทำเฉพาะในช่วงเวลา 09.00 น. – 17.00 น. แต่ในกรณีมีความจำเป็นต้องทำงานเกินกว่า 17.00 น. จะต้องเป็นงานที่ต้องทำต่อเนื่องเฉพาะงานเทปูนและคอนกรีตฐานรากเท่านั้น แต่ต้องไม่เกิน 19.00 น. และไม่เกิน 3 วัน/สัปดาห์ โดยต้องขอรับอนุญาตจากเทศบาลตำบลศรีสุนทรล่วงหน้าอย่างน้อย 3 วัน และจะต้องแจ้งให้ผู้อยู่อาศัยติดพื้นที่โครงการรับทราบล่วงหน้าอย่างน้อย 3 วัน โดยหลังจากเวลา 20.00 น. ต้องไม่มีคนงานก่อสร้างปฏิบัติงานหรืออยู่ในพื้นที่โครงการ</p> <p>3. ตรวจสอบอุปกรณ์/เครื่องมือ ที่ในการทำงานให้มีความพร้อมในการใช้งาน</p>	

ตารางที่ 3.4.3-36 ความเพียงพอของมาตรการป้องกันและแก้ไขผลกระทบสิ่งแวดล้อมระยะก่อสร้าง ของกลุ่มที่ 2 คริวเรือนและสถานประกอบการในระยะมากกว่า 100 ถึง 500 เมตร และคริวเรือนในระยะมากกว่า 500 ถึง 1,000 เมตร (ระยะก่อสร้าง) (ต่อ)

ประเด็นสิ่งแวดล้อมที่มีข้อห่วงกังวลจากการสอบถามความคิดเห็นครั้งที่ 1	มาตรการรองรับข้อวิตกกังวล	ความคิดเห็นต่อการดำเนินโครงการและร่างมาตรการฯ ที่ได้จากการสอบถามความคิดเห็นครั้งที่ 2
4.2 อาชีวอนามัย และความปลอดภัย (ต่อ)	<p>เพื่อป้องกันอุบัติเหตุที่อาจเกิดขึ้น</p> <ol style="list-style-type: none"> <li>4. ติดป้ายแนะนำการทำงานและป้ายเตือนเพื่อให้คนงานก่อสร้างปฏิบัติงานได้อย่างถูกต้องโดยจะมีหัวหน้าคนงานเป็นผู้ดูแล</li> <li>5. จัดให้มียาสามัญและอุปกรณ์ปฐมพยาบาลเบื้องต้นไว้ภายในอาคารสำนักงานชั่วคราว เพื่อให้การช่วยเหลือแก่คนงานที่ได้รับบาดเจ็บก่อนนำส่งโรงพยาบาลใกล้เคียง</li> <li>6. จัดหารถยนต์เตรียมไว้สำหรับส่งคนงานก่อสร้าง ที่อาจจะได้รับอุบัติเหตุจากการก่อสร้าง หรือเจ็บป่วยหนักส่งสถานพยาบาลที่อยู่ใกล้เคียง</li> <li>7. บริษัทรับเหมาก่อสร้างต้องจัดหาอุปกรณ์ป้องกันอันตรายส่วนบุคคลที่เหมาะสมกับสภาพการทำงานให้เพียงพอกับจำนวนผู้ปฏิบัติงานที่ต้องใช้ซึ่งได้แก่ หมวกนิรภัย รองเท้านิรภัย แวนตากันเซวส์ชุด ถุงมือที่เหมาะสมกับชนิดของงาน เข็มขัดนิรภัย ตาข่ายกันตกสำหรับงานที่อยู่บนที่สูง หน้ากากช่างเชื่อมเพื่อป้องกันแสงและประกายไฟ หน้ากากป้องกันฝุ่น ปลั๊กอุดหู เป็นต้น</li> <li>8. ติดตั้งถังดับเพลิงเคมีแห้ง ขนาด 4 กิโลกรัม บริเวณบ้านพักคนงาน จำนวน 6 ถัง และภายในบริเวณที่คาดว่าจะเกิดเพลิงไหม้ได้ง่าย และอยู่ในตำแหน่งที่สามารถมองเห็นได้ชัดเจน</li> <li>9. ติดตั้งกล้องวงจรปิด (CCTV) ภายในพื้นที่ก่อสร้าง และบริเวณเหนือรั้วโครงการเพื่อตรวจสอบกรณีอุบัติเหตุหรือเหตุการณ์ต่างๆ ในพื้นที่ก่อสร้าง</li> <li>10. จัดให้มีการประกันภัยความรับผิดชอบต่อชีวิตร่างกายและทรัพย์สินของบุคคลภายนอก และแสดงสำเนาตารางกรมธรรม์ประกันภัยดังกล่าวไว้ในที่เปิดเผยและเห็นได้ง่ายภายในพื้นที่ก่อสร้าง</li> </ol>	



ตารางที่ 3.4.3-36 ความเพียงพอของมาตรการป้องกันและแก้ไขผลกระทบสิ่งแวดล้อมระยะก่อสร้าง ของกลุ่มที่ 2 คริวเรือนและสถานประกอบการในระยะมากกว่า 100 ถึง 500 เมตร และคริวเรือนในระยะมากกว่า 500 ถึง 1,000 เมตร (ระยะก่อสร้าง) (ต่อ)

ประเด็นสิ่งแวดล้อมที่มีข้อห่วงกังวลจากการสอบถามความคิดเห็นครั้งที่ 1	มาตรการรองรับข้อวิตกกังวล	ความคิดเห็นต่อการดำเนินโครงการและร่างมาตรการฯ ที่ได้จากการสอบถามความคิดเห็นครั้งที่ 2
4.2 อาชีวอนามัย และความปลอดภัย (ต่อ)	<p>11. จัดให้มีการเก็บสถิติการเกิดอุบัติเหตุและแสดงผลการเกิดอุบัติเหตุในพื้นที่ก่อสร้างเพื่อนำผลดังกล่าวมาตรวจประเมินประสิทธิภาพของการปฏิบัติตามมาตรการป้องกันและแก้ไขและปรับปรุงมาตรการให้เหมาะสมต่อไป</p> <p>12. ในการพิจารณาเลือกบริษัทรับเหมาก่อสร้างโครงการควรพิจารณาการจัดการด้านความปลอดภัยประกอบด้วย และในสัญญาว่าจ้างระหว่างเจ้าของโครงการและบริษัทรับเหมาก่อสร้างจะต้องระบุครอบคลุมคนงานโดยคุ้มครองและดูแลความปลอดภัยต่อชีวิตและทรัพย์สินของชุมชนรอบโครงการตลอดระยะเวลาก่อสร้าง</p> <p>13. จัดให้มีเจ้าหน้าที่รับเรื่องร้องเรียน ณ สำนักงานชั่วคราวในพื้นที่ก่อสร้าง โดยชุมชนสามารถร้องเรียนโดยวาจาหรือชุมชนสามารถทำเป็นหนังสือมายังเจ้าหน้าที่ภาคสนามได้เช่นกัน ในกรณีที่พบว่าปัญหาที่ร้องเรียนมีสาเหตุมาจากการดำเนินงานของโครงการโดยตรง โครงการจะต้องดำเนินการหาแนวทางแก้ไขโดยทันที</p> <p>14. จัดให้มีการประกันภัยความรับผิดชอบต่อชีวิตร่างกายและทรัพย์สินของบุคคลภายนอก และแสดงสำเนาตารางกรมธรรม์ประกันภัยดังกล่าวไว้ในที่เปิดเผยและเห็นได้ง่ายภายในพื้นที่ก่อสร้าง</p>	
4.3 การป้องกันอัคคีภัยและดับเพลิง	<p>1. จัดให้มีระบบป้องกันอัคคีภัย โดยการติดตั้งถังดับเพลิงเคมีแห้ง ขนาด 4 กิโลกรัม โดยติดตั้งไว้ในสถานที่ที่คาดว่าจะเกิดเพลิงไหม้ได้ง่าย และจะต้องติดตั้งบริเวณที่สามารถมองเห็นได้ชัดเจน และสามารถหยิบใช้ได้สะดวก</p> <p>2. จัดให้มีการตรวจสอบถังดับเพลิงให้อยู่ในสภาพที่พร้อมใช้งานอยู่เสมอ</p> <p>3. การเดินสายไฟและการติดตั้งระบบไฟฟ้าต่างๆ ต้องให้ความปลอดภัยและ</p>	<p>จากการสอบถามความคิดเห็นครั้งที่ 2 พบว่า</p> <ul style="list-style-type: none"> <li>● คริวเรือนในระยะมากกว่า 100 ถึง 500 เมตร จากขอบเขตพื้นที่โครงการ มีความเห็นว่ามาตรการในช่วงระยะก่อสร้างมีความเพียงพอแล้ว จำนวน 222 ตัวอย่าง (ร้อยละ 100)</li> </ul>

ตารางที่ 3.4.3-36 ความเพียงพอของมาตรการป้องกันและแก้ไขผลกระทบสิ่งแวดล้อมระยะก่อสร้าง ของกลุ่มที่ 2 คริวเรือนและสถานประกอบการในระยะมากกว่า 100 ถึง 500 เมตร และคริวเรือนในระยะมากกว่า 500 ถึง 1,000 เมตร (ระยะก่อสร้าง) (ต่อ)

ประเด็นสิ่งแวดล้อมที่มีข้อห่วงกังวลจากการสอบถามความคิดเห็นครั้งที่ 1	มาตรการรองรับข้อวิตกกังวล	ความคิดเห็นต่อการดำเนินโครงการและร่างมาตรการฯ ที่ได้จากการสอบถามความคิดเห็นครั้งที่ 2
4.3 การป้องกันอัคคีภัยและดับเพลิง (ต่อ)	<p>ถูกต้องตามขั้นตอน</p> <p>4. จัดเก็บวัสดุการก่อสร้างที่เป็นวัตถุไวไฟหรือง่ายต่อการติดไฟ แยกให้เป็นสัดส่วนพร้อมทั้งแสดงป้ายเตือนให้ชัดเจน เพื่อให้คนงานก่อสร้างทราบและระมัดระวังมากขึ้น</p> <p>5. ห้ามคนงานสูบบุหรี่ใกล้กับวัสดุที่ติดไฟได้ง่าย พร้อมทั้งกำชับให้คนงานดับไฟให้สนิททุกครั้งหลังจากเลิกสูบบุหรี่</p> <p>6. ควบคุมดูแลกิจกรรมที่ก่อให้เกิดประกายไฟอย่างเข้มงวด</p> <p>7. จัดให้มีวิศวกรควบคุมดูแลงานก่อสร้างทุกขั้นตอนอย่างใกล้ชิด เพื่อให้เป็นไปตามแบบแปลน การก่อสร้างโครงการ และเงื่อนไขในการอนุญาตก่อสร้างของทางราชการ</p> <p>8. จัดให้มีการอบรมและให้ความรู้เกี่ยวกับวิธีการใช้อุปกรณ์ดับเพลิงและวิธีการป้องกันการเกิดอัคคีภัยให้แก่คนงาน</p> <p>9. จัดทำตารางบันทึกตรวจสอบสภาพการใช้งานของเครื่องมือและอุปกรณ์การใช้งานต่างๆ</p>	<ul style="list-style-type: none"> <li>● <u>สถานประกอบการในระยะมากกว่า 100 ถึง 500 เมตร</u> จากขอบเขตพื้นที่โครงการ มีความเห็นว่ามาตรการในช่วงระยะก่อสร้างมีความเพียงพอแล้ว จำนวน 57 ตัวอย่าง (ร้อยละ 100)</li> <li>● <u>คริวเรือนในระยะมากกว่า 500 ถึง 1,000 เมตร</u> จากขอบเขตพื้นที่โครงการ มีความเห็นว่ามาตรการในช่วงระยะก่อสร้างมีความเพียงพอแล้ว จำนวน 60 ตัวอย่าง (ร้อยละ 100)</li> </ul>
4.4 ทัศนียภาพ	<p>1. วางแผนจัดเก็บวัสดุอุปกรณ์ เครื่องมือ เครื่องจักรให้เป็นระเบียบเรียบร้อย มีการดูแลรักษาความสะอาดภายในบริเวณพื้นที่ก่อสร้าง</p> <p>2. จัดทำรั้วชั่วคราว (Metal Sheet) สูง 3 เมตร ที่มีความมั่นคงแข็งแรง โดยรอบแนวเขตพื้นที่ก่อสร้าง เพื่อกันขอบเขตพื้นที่โครงการอย่างเป็นสัดส่วนและบดบังทัศนียภาพที่ไม่สวยงามในช่วงก่อสร้าง</p> <p>3. ควบคุมกิจกรรมการก่อสร้างให้อยู่ภายในพื้นที่โครงการเท่านั้น และให้วิศวกรผู้ชำนาญควบคุมงานตลอดระยะเวลาการก่อสร้าง</p> <p>4. จัดทำทางเข้า-ออก ซึ่งปิดทึบตลอดเวลา เปิดเฉพาะเมื่อมีรถเข้า-ออก โดยใช้</p>	<p>จากการสอบถามความคิดเห็นครั้งที่ 2 พบว่า</p> <ul style="list-style-type: none"> <li>● <u>คริวเรือนในระยะมากกว่า 100 ถึง 500 เมตร</u> จากขอบเขตพื้นที่โครงการ มีความเห็นว่ามาตรการในช่วงระยะก่อสร้างมีความเพียงพอแล้ว จำนวน 222 ตัวอย่าง (ร้อยละ 100)</li> <li>● <u>สถานประกอบการในระยะมากกว่า 100 ถึง 500 เมตร</u> จากขอบเขตพื้นที่โครงการ มีความเห็นว่ามาตรการในช่วงระยะก่อสร้างมีความเพียงพอแล้ว จำนวน 57 ตัวอย่าง (ร้อยละ 100)</li> </ul>

ตารางที่ 3.4.3-36 ความเพียงพอของมาตรการป้องกันและแก้ไขผลกระทบสิ่งแวดล้อมระยะก่อสร้าง ของกลุ่มที่ 2 คริวเรือนและสถานประกอบการในระยะมากกว่า 100 ถึง 500 เมตร และคริวเรือนในระยะมากกว่า 500 ถึง 1,000 เมตร (ระยะก่อสร้าง) (ต่อ)

ประเด็นสิ่งแวดล้อมที่มีข้อห่วงกังวลจากการสอบถามความคิดเห็นครั้งที่ 1	มาตรการรองรับข้อวิตกกังวล	ความคิดเห็นต่อการดำเนินโครงการและร่างมาตรการฯ ที่ได้จากการสอบถามความคิดเห็นครั้งที่ 2
4.4 ทศนิยภาพ (ต่อ)	คอนกรีตปูบริเวณทางเข้า-ออกเพื่อป้องกันเศษดินติดไปกับล้อรถ และรักษาพื้นผิวให้สะอาดปราศจากเศษหิน ดิน ทราย หรือฝุ่นตกค้างตลอดระยะก่อสร้าง	<ul style="list-style-type: none"> <li>● <u>คริวเรือนในระยะมากกว่า 500 ถึง 1,000 เมตร</u> จากขอบเขตพื้นที่โครงการ มีความเห็นว่ามาตรการในช่วงระยะก่อสร้างมีความเพียงพอแล้ว จำนวน 60 ตัวอย่าง (ร้อยละ 100)</li> </ul>
4.5 การสาธารณสุข	ปฏิบัติตามมาตรการป้องกันและแก้ไขผลกระทบด้านเสียง ด้านคุณภาพอากาศ ด้านการจราจร ด้านการจัดการน้ำเสียและสิ่งปฏิกูล ด้านการจัดการมูลฝอย และด้านอาชีวอนามัยและความปลอดภัย อย่างเคร่งครัด	<p>จากการสอบถามความคิดเห็นครั้งที่ 2 พบว่า</p> <ul style="list-style-type: none"> <li>● <u>คริวเรือนในระยะมากกว่า 100 ถึง 500 เมตร</u> จากขอบเขตพื้นที่โครงการ มีความเห็นว่ามาตรการในช่วงระยะก่อสร้างมีความเพียงพอแล้ว จำนวน 222 ตัวอย่าง (ร้อยละ 100)</li> <li>● <u>สถานประกอบการในระยะมากกว่า 100 ถึง 500 เมตร</u> จากขอบเขตพื้นที่โครงการ มีความเห็นว่ามาตรการในช่วงระยะก่อสร้างมีความเพียงพอแล้ว จำนวน 57 ตัวอย่าง (ร้อยละ 100)</li> <li>● <u>คริวเรือนในระยะมากกว่า 500 ถึง 1,000 เมตร</u> จากขอบเขตพื้นที่โครงการ มีความเห็นว่ามาตรการในช่วงระยะก่อสร้างมีความเพียงพอแล้ว จำนวน 60 ตัวอย่าง (ร้อยละ 100)</li> </ul>

หมายเหตุ : มาตรการรองรับผลกระทบถึงแม้ว่าจะให้ความคิดเห็นไม่แสดงข้อวิตกกังวล แต่การศึกษาประเมินว่ามีผลกระทบ จึงได้ทำการสอบถามความคิดเห็น ความเพียงพอของมาตรการในการสำรวจครั้งที่ 2 ด้วย

ตารางที่ 3.4.3-37 ความเพียงพอของมาตรการป้องกันและแก้ไขผลกระทบสิ่งแวดล้อมระยะดำเนินการของกลุ่มที่ 2 คริวเรือนและสถานประกอบการในระยะมากกว่า 100 ถึง 500 เมตร และคริวเรือนในระยะมากกว่า 500 ถึง 1,000 เมตร จากขอบเขตพื้นที่โครงการ (ระยะดำเนินการ) (ต่อ)

ประเด็นสิ่งแวดล้อมที่มีข้อห่วงกังวลจากการสอบถามความคิดเห็นครั้งที่ 1	มาตรการรองรับข้อวิตกกังวล	ความคิดเห็นต่อการดำเนินโครงการและร่างมาตรการฯ ที่ได้จากการสอบถามความคิดเห็นครั้งที่ 2
<b>1. ทรัพยากรสิ่งแวดล้อมทางกายภาพ</b> <b>1.1 สภาพภูมิประเทศ</b>	<ol style="list-style-type: none"> <li>จัดให้มีพื้นที่ว่างปราศจากสิ่งปกคลุมร้อยละ 65 ตารางเมตร ของพื้นที่ที่ขออนุญาตก่อสร้าง และจัดภูมิสถาปัตยกรรมให้มีความกลมกลืนใกล้เคียงกับสภาพภูมิประเทศเดิมมากที่สุด</li> <li>ดูแลรักษาสภาพแวดล้อมของโครงการ และพื้นที่โดยรอบ รวมถึงพื้นที่สีเขียวให้มีสภาพดีอยู่เสมอ</li> </ol>	<p>จากการสอบถามความคิดเห็นครั้งที่ 2 พบว่า</p> <ul style="list-style-type: none"> <li>● <u>คริวเรือนในระยะมากกว่า 100 ถึง 500 เมตร</u> จากขอบเขตพื้นที่โครงการ มีความเห็นว่ามาตรการในช่วงระยะก่อสร้างมีความเพียงพอแล้ว จำนวน 222 ตัวอย่าง (ร้อยละ 100)</li> <li>● <u>สถานประกอบการในระยะมากกว่า 100 ถึง 500 เมตร</u> จากขอบเขตพื้นที่โครงการ มีความเห็นว่ามาตรการในช่วงระยะก่อสร้างมีความเพียงพอแล้ว จำนวน 57 ตัวอย่าง (ร้อยละ 100)</li> <li>● <u>คริวเรือนในระยะมากกว่า 500 ถึง 1,000 เมตร</u> จากขอบเขตพื้นที่โครงการ มีความเห็นว่ามาตรการในช่วงระยะก่อสร้างมีความเพียงพอแล้ว จำนวน 60 ตัวอย่าง (ร้อยละ 100)</li> </ul>
<b>1.2 ทรัพยากรดิน และการชะล้างพังทลายของดิน</b>	<ol style="list-style-type: none"> <li>จัดให้มีพื้นที่สวนหย่อม และสวนสาธารณะทั้งหมด 1,778.40 ตารางเมตร ซึ่งโครงการเน้นการปลูกไม้ยืนต้น ไม้ดอก ไม้ประดับ ไม้พุ่ม และไม้คลุมดิน เพื่อช่วยปกคลุมหน้าดิน และช่วยดูดซับน้ำฝน ชะลอการไหลของน้ำฝน และลดการกัดเซาะหน้าดินได้เป็นอย่างดี</li> <li>จัดให้มีเจ้าหน้าที่คอยดูแลรักษาต้นไม้ในพื้นที่สีเขียวให้มีสภาพสวยงามอย่างสม่ำเสมอตลอดระยะดำเนินการ หากมีต้นไม้ได้รับความเสียหายหรือตายต้องปลูกใหม่ทดแทนทันที ทำการขุดลอกตะกอนและทำความสะอาดท่อระบายน้ำ และบ่อหน่วงน้ำฝน ทุก 6 เดือน และเพิ่มความถี่ในฤดูฝนเป็นเดือนละ 1 ครั้ง หรือเมื่อท่อมีตะกอนอุดตัน</li> <li>ตรวจสอบสภาพรั้วและแผ่นกันดิน (sheet pile) หากพบการชำรุดเสียหาย จะต้องเร่งซ่อมแซมให้อยู่ในสภาพที่ใช้งานได้เป็นปกติ เพื่อป้องกันอันตรายที่อาจเกิดขึ้น</li> </ol>	<p>จากการสอบถามความคิดเห็นครั้งที่ 2 พบว่า</p> <ul style="list-style-type: none"> <li>● <u>คริวเรือนในระยะมากกว่า 100 ถึง 500 เมตร</u> จากขอบเขตพื้นที่โครงการ มีความเห็นว่ามาตรการในช่วงระยะก่อสร้างมีความเพียงพอแล้ว จำนวน 222 ตัวอย่าง (ร้อยละ 100)</li> <li>● <u>สถานประกอบการในระยะมากกว่า 100 ถึง 500 เมตร</u> จากขอบเขตพื้นที่โครงการ มีความเห็นว่ามาตรการในช่วงระยะก่อสร้างมีความเพียงพอแล้ว จำนวน 57 ตัวอย่าง (ร้อยละ 100)</li> <li>● <u>คริวเรือนในระยะมากกว่า 500 ถึง 1,000 เมตร</u> จากขอบเขตพื้นที่โครงการ มีความเห็นว่ามาตรการในช่วงระยะก่อสร้างมีความเพียงพอแล้ว จำนวน 60 ตัวอย่าง (ร้อยละ 100)</li> </ul>

ตารางที่ 3.4.3-37 ความเพียงพอของมาตรการป้องกันและแก้ไขผลกระทบสิ่งแวดล้อมระยะดำเนินการของกลุ่มที่ 2 คริวเรือนและสถานประกอบการในระยะมากกว่า 100 ถึง 500 เมตร และคริวเรือนในระยะมากกว่า 500 ถึง 1,000 เมตร จากขอบเขตพื้นที่โครงการ (ระยะดำเนินการ) (ต่อ)

ประเด็นสิ่งแวดล้อมที่มีข้อห่วงกังวลจากการสอบถามความคิดเห็นครั้งที่ 1	มาตรการรองรับข้อวิตกกังวล	ความคิดเห็นต่อการดำเนินโครงการและร่างมาตรการฯ ที่ได้จากการสอบถามความคิดเห็นครั้งที่ 2
1.3 การเกิดแผ่นดินไหว	<ol style="list-style-type: none"> <li>1. จัดทำแผนที่แสดงเส้นทางอพยพหนีภัย เพื่อประชาสัมพันธ์ให้ผู้พักอาศัยของโครงการทราบถึงเส้นทางหนีภัยภายในบริเวณโครงการ กรณีเกิดเหตุฉุกเฉิน ผู้พักอาศัยจะได้อพยพได้อย่างรวดเร็วและปลอดภัย โดยติดแนบไว้กับสัญญาซื้อขายทุกหลัง</li> <li>2. จัดให้มีการซ้อมอพยพเพื่อความปลอดภัยของผู้พักอาศัย อย่างน้อยปีละ 1 ครั้ง หรือหากจังหวัดมีการฝึกซ้อมอพยพหนีภัยเจ้าหน้าที่ฝ่ายต่างๆ ของโครงการหรือนิติบุคคลจะต้องประชาสัมพันธ์ให้ผู้พักอาศัยเข้าร่วมการฝึกดังกล่าว เพื่อให้เกิดความเข้าใจและปฏิบัติได้ถูกต้องเมื่อเกิดเหตุการณ์จริง</li> <li>3. ประสานกับหน่วยงานที่รับผิดชอบหากเกิดกรณีแผ่นดินไหว เช่น หน่วยงานบรรเทาสาธารณภัยของเทศบาลตำบลศรีสุนทร และสถานีตำรวจภูธรกลางเป็นต้น เพื่อช่วยเหลือผู้พักอาศัยในโครงการ และเจ้าหน้าที่ของโครงการสามารถอพยพได้อย่างทันทั่วทั้ง</li> <li>4. จัดให้มีจุดรวมพล จำนวน 1 จุด อยู่บริเวณสวนสาธารณะ มีพื้นที่ 180 ตารางเมตร คิดเป็นสัดส่วนของพื้นที่จุดรวมพลต่อผู้พักอาศัย ภายในโครงการเท่ากับ 0.25 ตารางเมตร/คน</li> </ol>	<p>จากการสอบถามความคิดเห็นครั้งที่ 2 พบว่า</p> <ul style="list-style-type: none"> <li>● <u>คริวเรือนในระยะมากกว่า 100 ถึง 500 เมตร</u> จากขอบเขตพื้นที่โครงการ มีความเห็นว่ามาตรการในช่วงระยะก่อสร้างมีความเพียงพอแล้ว จำนวน 222 ตัวอย่าง (ร้อยละ 100)</li> <li>● <u>สถานประกอบการในระยะมากกว่า 100 ถึง 500 เมตร</u> จากขอบเขตพื้นที่โครงการ มีความเห็นว่ามาตรการในช่วงระยะก่อสร้างมีความเพียงพอแล้ว จำนวน 57 ตัวอย่าง (ร้อยละ 100)</li> <li>● <u>คริวเรือนในระยะมากกว่า 500 ถึง 1,000 เมตร</u> จากขอบเขตพื้นที่โครงการ มีความเห็นว่ามาตรการในช่วงระยะก่อสร้างมีความเพียงพอแล้ว จำนวน 60 ตัวอย่าง (ร้อยละ 100)</li> </ul>
1.4 คุณภาพอากาศ	<ol style="list-style-type: none"> <li>1. จำกัดความเร็วของรถที่เข้า-ออกมีความเร็วไม่เกิน 30 กิโลเมตร/ชั่วโมง</li> <li>2. จัดให้มีรั้วทึบ สูง 2.50 เมตร โดยรอบพื้นที่โครงการ</li> <li>3. ดูแลรักษาสภาพถนนและทางเดินรถภายในพื้นที่โครงการให้สะอาด เพื่อป้องกันการฟุ้งกระจายของฝุ่นอันเนื่องมาจากการสัญจรของรถ</li> <li>4. จัดให้มีพื้นที่สีเขียวทั้งหมด 1,778.40 ตารางเมตร ได้แก่ ต้นปีป ต้นกันเกรา ต้นจิกทะเล ต้นอินทนิลน้ำ และหล้ามาเลเซีย เป็นต้น ซึ่งให้ประโยชน์ทั้งเชิงนิเวศน์และนันทนาการ โดยเป็นไม้ยืนต้น 450.80 ตารางเมตร รวมทั้งยังช่วย</li> </ol>	<p>จากการสอบถามความคิดเห็นครั้งที่ 2 พบว่า</p> <ul style="list-style-type: none"> <li>● <u>คริวเรือนในระยะมากกว่า 100 ถึง 500 เมตร</u> จากขอบเขตพื้นที่โครงการ มีความเห็นว่ามาตรการในช่วงระยะก่อสร้างมีความเพียงพอแล้ว จำนวน 222 ตัวอย่าง (ร้อยละ 100)</li> <li>● <u>สถานประกอบการในระยะมากกว่า 100 ถึง 500 เมตร</u> จากขอบเขตพื้นที่โครงการ มีความเห็นว่ามาตรการในช่วงระยะก่อสร้างมีความเพียงพอแล้ว จำนวน 57 ตัวอย่าง (ร้อยละ 100)</li> </ul>

ตารางที่ 3.4.3-37 ความเพียงพอของมาตรการป้องกันและแก้ไขผลกระทบสิ่งแวดล้อมระยะดำเนินการของกลุ่มที่ 2 คริวเรือนและสถานประกอบการในระยะมากกว่า 100 ถึง 500 เมตร และคริวเรือนในระยะมากกว่า 500 ถึง 1,000 เมตร จากขอบเขตพื้นที่โครงการ (ระยะดำเนินการ) (ต่อ)

ประเด็นสิ่งแวดล้อมที่มีข้อห่วงกังวลจากการสอบถามความคิดเห็นครั้งที่ 1	มาตรการรองรับข้อวิตกกังวล	ความคิดเห็นต่อการดำเนินโครงการและร่างมาตรการฯ ที่ได้จากการสอบถามความคิดเห็นครั้งที่ 2
1.4 คุณภาพอากาศ (ต่อ)	<p>ดูดซับมลพิษทางอากาศ ลดการใช้พลังงานจากเครื่องใช้ไฟฟ้าและลดอุณหภูมิบริเวณโดยรอบโครงการได้</p> <p>5. จัดเจ้าหน้าที่คอยดูแลต้นไม้ในพื้นที่สีเขียวให้มีสภาพสวยงามอย่างสม่ำเสมอตลอดระยะดำเนินการ เพื่อเป็นการส่งเสริมการพัฒนาที่ยั่งยืน และช่วยลดผลกระทบด้านคุณภาพอากาศ หากมีต้นไม้ได้รับความเสียหายหรือตายต้องปลูกต้นใหม่ทดแทนทันที</p>	<ul style="list-style-type: none"> <li>● <u>คริวเรือนในระยะมากกว่า 500 ถึง 1,000 เมตร</u> จากขอบเขตพื้นที่โครงการ มีความเห็นว่ามาตรการในช่วงระยะก่อสร้างมีความเพียงพอแล้ว จำนวน 60 ตัวอย่าง (ร้อยละ 100)</li> </ul>
1.5 ระดับเสียงและการสั่นสะเทือน	<p>1. กำชับให้ผู้พักอาศัยภายในโครงการไม่ทำกิจกรรมที่ก่อให้เกิดเสียงดังและแรงสั่นสะเทือนรบกวนผู้ที่อาศัยอยู่โดยรอบ</p> <p>2. ติดตั้งป้ายสัญญาณจราจรบริเวณทางเดินรถภายในโครงการให้ชัดเจน เช่น ลูกศรทิศทางการจราจรบนพื้นทาง ป้ายทางเลี้ยว ป้ายจำกัดความเร็ว เป็นต้น เพื่อลดเสียงที่เกิดขึ้นจากเครื่องยนต์</p>	<p>จากการสอบถามความคิดเห็นครั้งที่ 2 พบว่า</p> <ul style="list-style-type: none"> <li>● <u>คริวเรือนในระยะมากกว่า 100 ถึง 500 เมตร</u> จากขอบเขตพื้นที่โครงการ มีความเห็นว่ามาตรการในช่วงระยะก่อสร้างมีความเพียงพอแล้ว จำนวน 222 ตัวอย่าง (ร้อยละ 100)</li> <li>● <u>สถานประกอบการในระยะมากกว่า 100 ถึง 500 เมตร</u> จากขอบเขตพื้นที่โครงการ มีความเห็นว่ามาตรการในช่วงระยะก่อสร้างมีความเพียงพอแล้ว จำนวน 57 ตัวอย่าง (ร้อยละ 100)</li> <li>● <u>คริวเรือนในระยะมากกว่า 500 ถึง 1,000 เมตร</u> จากขอบเขตพื้นที่โครงการ มีความเห็นว่ามาตรการในช่วงระยะก่อสร้างมีความเพียงพอแล้ว จำนวน 60 ตัวอย่าง (ร้อยละ 100)</li> </ul>
<p>2. <u>ทรัพยากรสิ่งแวดล้อมทางชีวภาพ</u></p> <p>2.1 ทรัพยากรชีวภาพบนบก</p>	<p>1. ออกแบบอาคารโดยใช้โทนสีที่ไม่โดดเด่นและให้มีความกลมกลืนกับธรรมชาติข้างเคียง</p> <p>2. จัดให้มีพื้นที่สีเขียวทั้งหมด 1,778.40 ตารางเมตร โดยเป็นพื้นที่สีเขียวตามเกณฑ์ 1,478.38 ตารางเมตร และเป็นพื้นที่ปลูกไม้ยืนต้นประมาณ 450.80 ตารางเมตร โดยมีองค์ประกอบของพันธุ์ไม้มีทั้งไม้ยืนต้น ไม้ดอก ไม้ประดับ ไม้พุ่ม และไม้คลุมดิน เพื่อเป็นการรักษาแหล่งที่อยู่อาศัยของสัตว์</p>	<p>จากการสอบถามความคิดเห็นครั้งที่ 2 พบว่า</p> <ul style="list-style-type: none"> <li>● <u>คริวเรือนในระยะมากกว่า 100 ถึง 500 เมตร</u> จากขอบเขตพื้นที่โครงการ มีความเห็นว่ามาตรการในช่วงระยะก่อสร้างมีความเพียงพอแล้ว จำนวน 222 ตัวอย่าง (ร้อยละ 100)</li> </ul>



ตารางที่ 3.4.3-37 ความเพียงพอของมาตรการป้องกันและแก้ไขผลกระทบสิ่งแวดล้อมระยะดำเนินการของกลุ่มที่ 2 คริวเรือนและสถานประกอบการในระยะมากกว่า 100 ถึง 500 เมตร และคริวเรือนในระยะมากกว่า 500 ถึง 1,000 เมตร จากขอบเขตพื้นที่โครงการ (ระยะดำเนินการ) (ต่อ)

ประเด็นสิ่งแวดล้อมที่มีข้อห่วงกังวลจากการสอบถามความคิดเห็นครั้งที่ 1	มาตรการรองรับข้อวิตกกังวล	ความคิดเห็นต่อการดำเนินโครงการและร่างมาตรการฯ ที่ได้จากการสอบถามความคิดเห็นครั้งที่ 2
2.1 ทรัพยากรชีวภาพบนบก (ต่อ)	3. จัดให้มีเจ้าหน้าที่คอยดูแลรักษาต้นไม้และพื้นที่สีเขียวให้มีสภาพสวยงามอย่างสม่ำเสมอตลอดระยะดำเนินโครงการ และหากมีต้นไม้ได้รับความเสียหายหรือตายต้องปลูกต้นใหม่ทดแทนทันที	<ul style="list-style-type: none"> <li>● <u>สถานประกอบการในระยะมากกว่า 100 ถึง 500 เมตร</u> จากขอบเขตพื้นที่โครงการ มีความเห็นว่ามาตรการในช่วงระยะก่อสร้างมีความเพียงพอแล้ว จำนวน 57 ตัวอย่าง (ร้อยละ 100)</li> <li>● <u>คริวเรือนในระยะมากกว่า 500 ถึง 1,000 เมตร</u> จากขอบเขตพื้นที่โครงการ มีความเห็นว่ามาตรการในช่วงระยะก่อสร้างมีความเพียงพอแล้ว จำนวน 60 ตัวอย่าง (ร้อยละ 100)</li> </ul>
2.1 ทรัพยากรชีวภาพในน้ำ	<ol style="list-style-type: none"> <li>1. จัดให้มีระบบบำบัดน้ำเสียอย่างเพียงพอและมีประสิทธิภาพ เพื่อบำบัดน้ำเสียให้ได้มาตรฐานที่กฎหมายกำหนด โดยน้ำทิ้งสุดท้ายมีค่าบีโอดี (BOD<sub>5</sub>) ไม่เกิน 30 มิลลิกรัม/ลิตร และของแข็งแขวนลอยไม่เกิน 40 มิลลิกรัม/ลิตร</li> <li>2. ดูแลระบบบำบัดน้ำเสียให้เปิดทำงานตลอดเวลา โดยการติดตั้งมิเตอร์ไฟฟ้าของระบบบำบัดน้ำเสียแยกจากระบบอื่น เพื่อให้ระบบสามารถบำบัดน้ำเสียให้ได้มาตรฐาน</li> <li>3. จัดให้มีการสุบตะกอนส่วนเกินจากระบบบำบัดน้ำเสียรวมไปกำจัด 3 เดือน/ครั้ง เพื่อป้องกันสิ่งปฏิกูลไหลล้นปนเปื้อนออกสู่พื้นที่โดยรอบโครงการ</li> </ol>	<p>จากการสอบถามความคิดเห็นครั้งที่ 2 พบว่า</p> <ul style="list-style-type: none"> <li>● <u>คริวเรือนในระยะมากกว่า 100 ถึง 500 เมตร</u> จากขอบเขตพื้นที่โครงการ มีความเห็นว่ามาตรการในช่วงระยะก่อสร้างมีความเพียงพอแล้ว จำนวน 222 ตัวอย่าง (ร้อยละ 100)</li> <li>● <u>สถานประกอบการในระยะมากกว่า 100 ถึง 500 เมตร</u> จากขอบเขตพื้นที่โครงการ มีความเห็นว่ามาตรการในช่วงระยะก่อสร้างมีความเพียงพอแล้ว จำนวน 57 ตัวอย่าง (ร้อยละ 100)</li> <li>● <u>คริวเรือนในระยะมากกว่า 500 ถึง 1,000 เมตร</u> จากขอบเขตพื้นที่โครงการ มีความเห็นว่ามาตรการในช่วงระยะก่อสร้างมีความเพียงพอแล้ว จำนวน 60 ตัวอย่าง (ร้อยละ 100)</li> </ul>
<p>3. <u>คุณค่าการใช้ประโยชน์ของมนุษย์</u></p> <p>3.1 การใช้ประโยชน์ที่ดิน</p>	<ol style="list-style-type: none"> <li>1. ไม่ก่อสร้าง ต่อเติมหรือดัดแปลงอาคารให้ผิดไปจากที่ได้ออกแบบไว้ตามแบบแปลนที่ได้รับอนุญาตจากเจ้าพนักงานท้องถิ่น เว้นแต่การดำเนินการดังกล่าวได้รับอนุญาตให้ดำเนินการได้ตามกฎหมายจากเจ้าพนักงานท้องถิ่น</li> </ol>	<p>จากการสอบถามความคิดเห็นครั้งที่ 2 พบว่า</p> <ul style="list-style-type: none"> <li>● <u>คริวเรือนในระยะมากกว่า 100 ถึง 500 เมตร</u> จากขอบเขตพื้นที่โครงการ มีความเห็นว่ามาตรการในช่วงระยะก่อสร้างมีความเพียงพอแล้ว จำนวน 222 ตัวอย่าง (ร้อยละ 100)</li> </ul>

ตารางที่ 3.4.3-37 ความเพียงพอของมาตรการป้องกันและแก้ไขผลกระทบสิ่งแวดล้อมระยะดำเนินการของกลุ่มที่ 2 คริวเรือนและสถานประกอบการในระยะมากกว่า 100 ถึง 500 เมตร และคริวเรือนในระยะมากกว่า 500 ถึง 1,000 เมตร จากขอบเขตพื้นที่โครงการ (ระยะดำเนินการ) (ต่อ)

ประเด็นสิ่งแวดล้อมที่มีข้อห่วงกังวลจากการสอบถามความคิดเห็นครั้งที่ 1	มาตรการรองรับข้อวิตกกังวล	ความคิดเห็นต่อการดำเนินโครงการและร่างมาตรการฯ ที่ได้จากการสอบถามความคิดเห็นครั้งที่ 2
3.1 การใช้ประโยชน์ที่ดิน (ต่อ)		<ul style="list-style-type: none"> <li>● <u>สถานประกอบการในระยะมากกว่า 100 ถึง 500 เมตร</u> จากขอบเขตพื้นที่โครงการ มีความเห็นว่ามาตรการในช่วงระยะก่อสร้างมีความเพียงพอแล้ว จำนวน 57 ตัวอย่าง (ร้อยละ 100)</li> <li>● <u>คริวเรือนในระยะมากกว่า 500 ถึง 1,000 เมตร</u> จากขอบเขตพื้นที่โครงการ มีความเห็นว่ามาตรการในช่วงระยะก่อสร้างมีความเพียงพอแล้ว จำนวน 60 ตัวอย่าง (ร้อยละ 100)</li> </ul>
3.2 การใช้น้ำ	<ol style="list-style-type: none"> <li>1. จัดให้มีบ่อเก็บน้ำสำรอง ขนาด 2 ลูกบาศก์เมตร ต่อแปลงที่ดิน ซึ่งสามารถสำรองน้ำใช้ได้ไม่น้อยกว่า 2 วัน</li> <li>2. จัดให้มีการตรวจสอบมิเตอร์น้ำประปา และระบบท่อน้ำส่วนกลาง ก๊อกน้ำส่วนกลาง ให้อยู่ในสภาพดีเหมาะแก่การใช้งานเพื่อป้องกันการรั่วไหล การอุดตัน การสูญเสียโดยเปล่าประโยชน์และป้องกันการปนเปื้อนของน้ำใช้</li> <li>3. เครื่องใช้และสุขภัณฑ์ต่างๆ ที่ใช้ภายในโครงการจะต้องเป็นรุ่นประหยัดน้ำ</li> <li>4. รณรงค์ ประชาสัมพันธ์ ให้ผู้พักอาศัยและเจ้าหน้าที่ของโครงการใช้น้ำอย่างประหยัด โดยการจัดบอร์ดประชาสัมพันธ์ ติดป้าย/คำขวัญ บริเวณสำนักงาน นิติบุคคลและพื้นที่สาธารณะอื่นๆ เช่น ปิดก๊อกน้ำทุกครั้งหลังใช้งาน เป็นต้น</li> </ol>	<p>จากการสอบถามความคิดเห็นครั้งที่ 2 พบว่า</p> <ul style="list-style-type: none"> <li>● <u>คริวเรือนในระยะมากกว่า 100 ถึง 500 เมตร</u> จากขอบเขตพื้นที่โครงการ มีความเห็นว่ามาตรการในช่วงระยะก่อสร้างมีความเพียงพอแล้ว จำนวน 222 ตัวอย่าง (ร้อยละ 100)</li> <li>● <u>สถานประกอบการในระยะมากกว่า 100 ถึง 500 เมตร</u> จากขอบเขตพื้นที่โครงการ มีความเห็นว่ามาตรการในช่วงระยะก่อสร้างมีความเพียงพอแล้ว จำนวน 57 ตัวอย่าง (ร้อยละ 100)</li> <li>● <u>คริวเรือนในระยะมากกว่า 500 ถึง 1,000 เมตร</u> จากขอบเขตพื้นที่โครงการ มีความเห็นว่ามาตรการในช่วงระยะก่อสร้างมีความเพียงพอแล้ว จำนวน 60 ตัวอย่าง (ร้อยละ 100)</li> </ul>
3.3 การจัดการน้ำเสียและสิ่งปฏิกูล	<p><u>มาตรการป้องกันและแก้ไขผลกระทบด้านการจัดการน้ำเสีย</u></p> <ol style="list-style-type: none"> <li>1. โครงการมีการติดตั้งระบบบำบัดน้ำเสียขั้นต้นชนิดเกราะกรอง-ไร้อากาศ (Anaerobic Filter) (ขนาด 1 ลูกบาศก์เมตร/แปลง)</li> <li>2. จัดให้มีการติดตั้งถังดักไขมัน ขนาด 40 ลิตร แต่ละหลัง หลังละ 1 ชุด เพื่อดักไขมันและเศษอาหารไม่ให้ไหลปนไปกับน้ำเสีย ก่อนไหลเข้าสู่ระบบบำบัด</li> </ol>	<p>จากการสอบถามความคิดเห็นครั้งที่ 2 พบว่า</p> <ul style="list-style-type: none"> <li>● <u>คริวเรือนในระยะมากกว่า 100 ถึง 500 เมตร</u> จากขอบเขตพื้นที่โครงการ มีความเห็นว่ามาตรการในช่วงระยะก่อสร้างมีความเพียงพอแล้ว จำนวน 222 ตัวอย่าง (ร้อยละ 100)</li> </ul>



ตารางที่ 3.4.3-37 ความเพียงพอของมาตรการป้องกันและแก้ไขผลกระทบสิ่งแวดล้อมระยะดำเนินการของกลุ่มที่ 2 คริวเรือนและสถานประกอบการในระยะมากกว่า 100 ถึง 500 เมตร และคริวเรือนในระยะมากกว่า 500 ถึง 1,000 เมตร จากขอบเขตพื้นที่โครงการ (ระยะดำเนินการ) (ต่อ)

ประเด็นสิ่งแวดล้อมที่มีข้อห่วงกังวลจากการสอบถามความคิดเห็นครั้งที่ 1	มาตรการรองรับข้อวิตกกังวล	ความคิดเห็นต่อการดำเนินโครงการและร่างมาตรการฯ ที่ได้จากการสอบถามความคิดเห็นครั้งที่ 2
3.3 การจัดการน้ำเสียและสิ่งปฏิกูล (ต่อ)	<p>น้ำเสียขั้นต้น</p> <p>3. จัดให้มีการระบบบำบัดน้ำเสียรวม ชนิดเติมอากาศผ่านตัวกลาง (Aeration Fixed Film Process) ขนาด 150 ลูกบาศก์เมตร อยู่ใกล้อาคารสโมสร จำนวน 1 ชุด โดยน้ำทิ้งหลังจากบำบัดจะมีค่าบีโอดี (BOD<sub>5</sub>) เท่ากับ 30 มิลลิกรัม/ลิตร (ไม่เกิน 30 มิลลิกรัม/ลิตร) และปริมาณสารแขวนลอย เท่ากับ 40 มิลลิกรัม/ลิตร (ไม่เกิน 40 มิลลิกรัม/ลิตร)</p> <p>4. รณรงค์และประชาสัมพันธ์ไม่ให้มีการทิ้งวัสดุหรือสิ่งอื่นใดที่ย่อยสลายไม่ได้ ลงในโถส้วม เช่น ผ้าอนามัย ถุงพลาสติก เป็นต้น ซึ่งเป็นสาเหตุทำให้ประสิทธิภาพของระบบบำบัดน้ำเสียลดลงและเกิดการอุดตันในเส้นทาง</p> <p>5. ติดตามตรวจสอบคุณภาพน้ำเสียก่อนเข้าสู่ระบบบำบัดน้ำเสียรวม และคุณภาพน้ำทิ้งผ่านระบบบำบัดน้ำเสียรวม อยู่ใกล้อาคารสโมสร ทุก 1 เดือน ตลอดระยะเวลาดำเนินการ เพื่อตรวจสอบประสิทธิภาพของระบบบำบัดน้ำเสียรวม</p> <p>6. ประสานบริษัทเอกชนที่ได้รับอนุญาตจากเทศบาลตำบลศรีสุนทร มาสูบตะกอนส่วนเกินจากระบบบำบัดน้ำเสียขั้นต้นแต่ละหลัง และระบบบำบัดน้ำเสียรวม ไปกำจัดทุก 2 เดือน หรือเมื่อตะกอนเต็ม เพื่อประสิทธิภาพการทำงานของระบบบำบัดน้ำเสีย</p> <p>7. จัดให้มีเจ้าหน้าที่เทคนิคดูแลการเดินระบบบำบัดน้ำเสียขั้นต้นและระบบบำบัดน้ำเสียรวมให้มีประสิทธิภาพอยู่เสมอ และจัดหาอะไหล่สำรองของระบบบำบัดน้ำเสียที่สำคัญไว้ เช่น ปั๊มสูบน้ำเสีย ปั๊มเครื่องเติมอากาศ ท่อจ่ายอากาศ เป็นต้น</p> <p>8. ติดตั้งมิเตอร์ไฟฟ้าแยกเฉพาะของระบบบำบัดน้ำเสียรวม เพื่อความสะดวก</p>	<ul style="list-style-type: none"> <li>● <u>สถานประกอบการในระยะมากกว่า 100 ถึง 500 เมตร</u> จากขอบเขตพื้นที่โครงการ มีความเห็นว่ามาตรการในช่วงระยะก่อสร้างมีความเพียงพอแล้ว จำนวน 57 ตัวอย่าง (ร้อยละ 100)</li> <li>● <u>คริวเรือนในระยะมากกว่า 500 ถึง 1,000 เมตร</u> จากขอบเขตพื้นที่โครงการ มีความเห็นว่ามาตรการในช่วงระยะก่อสร้างมีความเพียงพอแล้ว จำนวน 60 ตัวอย่าง (ร้อยละ 100)</li> </ul>

ตารางที่ 3.4.3-37 ความเพียงพอของมาตรการป้องกันและแก้ไขผลกระทบสิ่งแวดล้อมระยะดำเนินการของกลุ่มที่ 2 คร้วเรือนและสถานประกอบการในระยะมากกว่า 100 ถึง 500 เมตร และคร้วเรือนในระยะมากกว่า 500 ถึง 1,000 เมตร จากขอบเขตพื้นที่โครงการ (ระยะดำเนินการ) (ต่อ)

ประเด็นสิ่งแวดล้อมที่มีข้อห่วงกังวลจากการสอบถามความคิดเห็นครั้งที่ 1	มาตรการรองรับข้อวิตกกังวล	ความคิดเห็นต่อการดำเนินโครงการและร่างมาตรการฯ ที่ได้จากการสอบถามความคิดเห็นครั้งที่ 2
3.3 การจัดการน้ำเสียและสิ่งปฏิกูล (ต่อ)	<p>ในการติดตามตรวจสอบประสิทธิภาพของระบบบำบัดน้ำเสียของผู้พักอาศัย</p> <p>9. เจ้าของโครงการหรือนิติบุคคลจัดจ้าง บริษัทที่มีความรู้และความเชี่ยวชาญ เกี่ยวกับการใช้งานระบบบำบัดน้ำเสียของโครงการ เพื่อตรวจสอบสม่ำเสมอ ในการเดินเครื่อง และบำรุงรักษาระบบตลอดระยะเวลาการเปิดดำเนินการ</p> <p>10. เจ้าของโครงการหรือนิติบุคคลจะต้องจัดทำตารางกำหนดระยะเวลาซ่อม บำรุงอุปกรณ์ที่ประกอบอยู่ในระบบบำบัดน้ำเสียรวมทุกชิ้นตามคู่มือของแต่ละประเภท ได้แก่ เครื่องสูบน้ำเสีย เครื่องเติมอากาศ และเครื่องสูบน้ำตะกอน เพื่อความสะดวกในการซ่อมบำรุงในแต่ละครั้ง และเพื่อให้อุปกรณ์และระบบ ทุกส่วนทำงานได้อย่างมีประสิทธิภาพตลอดเวลาให้เป็นไปตามกฎกระทรวง เรื่อง กำหนดหลักเกณฑ์วิธีการและแบบการเก็บสถิติและข้อมูลการจัดทำ บันทึกรายละเอียดและรายงานสรุปผลการทำงานของระบบบำบัดน้ำเสีย พ.ศ.2555</p> <p>11. เจ้าของโครงการหรือนิติบุคคลจะต้องเก็บสถิติและข้อมูลซึ่งแสดงผลการ ทำงานของระบบบำบัดน้ำเสียในแต่ละวัน และจัดทำบันทึกรายละเอียด ดังกล่าวตามแบบ ทส. 1 เก็บไว้ ณ สถานที่ตั้งแหล่งกำเนิดมลพิษนั้น ระยะเวลาสองปีนับแต่วันที่มีการเก็บสถิติและข้อมูลนั้นๆ และให้จัดทำ รายงานสรุปผลการทำงานของระบบบำบัดน้ำเสียในแต่ละเดือน และเสนอ รายงานดังกล่าวต่อเจ้าพนักงานท้องถิ่นในวันที่ 15 ของเดือนถัดไปตามแบบ ทส.2 ในมาตรา 80 พระราชบัญญัติส่งเสริมและรักษาคุณภาพสิ่งแวดล้อม พ.ศ.2535</p>	
3.4 การระบายน้ำและการป้องกันน้ำท่วม	1. จัดให้มีบ่อหน่วงน้ำฝนขนาด 776.97 ลูกบาศก์เมตร จำนวน 1 บ่อ ซึ่ง สามารถรองรับน้ำฝนได้อย่างเพียงพอ	จากการสอบถามความคิดเห็นครั้งที่ 2 พบว่า

ตารางที่ 3.4.3-37 ความเพียงพอของมาตรการป้องกันและแก้ไขผลกระทบสิ่งแวดล้อมระยะดำเนินการของกลุ่มที่ 2 คริวเรือนและสถานประกอบการในระยะมากกว่า 100 ถึง 500 เมตร และคริวเรือนในระยะมากกว่า 500 ถึง 1,000 เมตร จากขอบเขตพื้นที่โครงการ (ระยะดำเนินการ) (ต่อ)

ประเด็นสิ่งแวดล้อมที่มีข้อห่วงกังวลจากการสอบถามความคิดเห็นครั้งที่ 1	มาตรการรองรับข้อวิตกกังวล	ความคิดเห็นต่อการดำเนินโครงการและร่างมาตรการฯ ที่ได้จากการสอบถามความคิดเห็นครั้งที่ 2
3.4 การระบายน้ำและการป้องกันน้ำท่วม (ต่อ)	<ol style="list-style-type: none"> <li>จัดให้มีท่อระบายน้ำฝนภายในโครงการ เป็นท่อ ค.ส.ล.ขนาด 0.60 เมตร ที่มีบ่อพักน้ำ (MH) ที่มีการติดตั้งตะแกรงดักมูลฝอย ขนาด 1x1 เมตร ที่อยู่บริเวณโดยรอบพื้นที่โครงการ ความลาดชัน 1:500 เพื่อรวบรวมน้ำฝนเข้าสู่บ่อหน่วงน้ำฝน</li> <li>จัดให้มีการดูแล บำรุงรักษาระบบระบายน้ำ เช่น ตะแกรงดักมูลฝอย ท่อระบายน้ำ และบ่อหน่วงน้ำฝน รวมทั้งเครื่องสูบน้ำ และอุปกรณ์ต่างๆ ให้มีสภาพดีอยู่เสมอ</li> <li>ตรวจสอบดูแลท่อระบายน้ำ รางระบายน้ำ บ่อพักน้ำ และบ่อหน่วงน้ำฝน เดือนละ 1 ครั้ง และเมื่อพบว่าภายในท่อ/รางระบายน้ำ หรือบ่อพักน้ำมีสิ่งอุดตันที่เกิดจากการสะสมตัวของดินตะกอนหรือเศษวัสดุอื่นๆ ซึ่งจะไปกีดขวางการระบายน้ำ ให้ดำเนินการทำความสะอาด โดยเฉพาะช่วงก่อนถึงฤดูฝนให้ทำความสะอาดเก็บมูลฝอย และดินตะกอนที่ตกค้างออกให้หมด</li> <li>จัดให้มีการขุดลอกตะกอน และทำความสะอาดท่อระบายน้ำ และบ่อหน่วงน้ำฝนเป็นประจำทุก 6 เดือน หรือเมื่อท่อมีตะกอนอุดตัน และในช่วงฤดูฝนเพิ่มความถี่ในการขุดลอกอย่างน้อยทุก 1 เดือน หรือเมื่อท่อมีตะกอนอุดตันเพื่อรักษาประสิทธิภาพในการระบายน้ำและหน่วงน้ำฝนของโครงการ</li> </ol>	<ul style="list-style-type: none"> <li><u>คริวเรือนในระยะมากกว่า 100 ถึง 500 เมตร</u> จากขอบเขตพื้นที่โครงการ มีความเห็นว่ามาตรการในช่วงระยะก่อสร้างมีความเพียงพอแล้ว จำนวน 222 ตัวอย่าง (ร้อยละ 100)</li> <li><u>สถานประกอบการในระยะมากกว่า 100 ถึง 500 เมตร</u> จากขอบเขตพื้นที่โครงการ มีความเห็นว่ามาตรการในช่วงระยะก่อสร้างมีความเพียงพอแล้ว จำนวน 57 ตัวอย่าง (ร้อยละ 100)</li> <li><u>คริวเรือนในระยะมากกว่า 500 ถึง 1,000 เมตร</u> จากขอบเขตพื้นที่โครงการ มีความเห็นว่ามาตรการในช่วงระยะก่อสร้างมีความเพียงพอแล้ว จำนวน 60 ตัวอย่าง (ร้อยละ 100)</li> </ul>
3.5 การจัดการมูลฝอย	<p><u>มาตรการป้องกันและแก้ไขผลกระทบด้านการจัดการมูลฝอย</u></p> <ol style="list-style-type: none"> <li>รณรงค์ให้ผู้พักอาศัยลดการใช้วัสดุที่ ก่อให้เกิดมูลฝอย ตลอดจนประชาสัมพันธ์ให้ผู้พักอาศัยทิ้งมูลฝอยให้เป็นที่เป็นเวลา เพื่อรักษาความสะอาดและป้องกันมูลฝอยตกค้างในแต่ละวัน</li> <li>นิติบุคคลต้องรับผิดชอบในการรวบรวม และนำมูลฝอยอันตราย ไปยังอาคารกักเก็บของเสียอันตรายจากชุมชนของเทศบาลนครภูเก็ตซึ่งจะเปิดให้มีการ</li> </ol>	<p>จากการสอบถามความคิดเห็นครั้งที่ 2 พบว่า</p> <ul style="list-style-type: none"> <li><u>คริวเรือนในระยะมากกว่า 100 ถึง 500 เมตร</u> จากขอบเขตพื้นที่โครงการ มีความเห็นว่ามาตรการในช่วงระยะก่อสร้างมีความเพียงพอแล้ว จำนวน 222 ตัวอย่าง (ร้อยละ 100)</li> </ul>

ตารางที่ 3.4.3-37 ความเพียงพอของมาตรการป้องกันและแก้ไขผลกระทบสิ่งแวดล้อมระยะดำเนินการของกลุ่มที่ 2 ครั้วเรือนและสถานประกอบการในระยะมากกว่า 100 ถึง 500 เมตร และครั้วเรือนในระยะมากกว่า 500 ถึง 1,000 เมตร จากขอบเขตพื้นที่โครงการ (ระยะดำเนินการ) (ต่อ)

ประเด็นสิ่งแวดล้อมที่มีข้อห่วงกังวลจากการสอบถามความคิดเห็นครั้งที่ 1	มาตรการรองรับข้อวิตกกังวล	ความคิดเห็นต่อการดำเนินโครงการและร่างมาตรการฯ ที่ได้จากการสอบถามความคิดเห็นครั้งที่ 2
3.5 การจัดการมูลฝอย (ต่อ)	<p>นำมูลฝอยอันตรายมาส่งได้ทุกวันที 20-25 ของทุกเดือน โดยเทศบาลนครภูเก็ต จะดำเนินการนำมูลฝอยที่รวบรวมไว้ ไปกำจัดโดยผู้รับบริการกำจัดของเสียอันตรายที่ได้รับอนุญาตจากกรมโรงงานอุตสาหกรรมทุก 3 เดือน</p> <p>3. ก่อนนำมูลฝอยไปทิ้งบริเวณที่พักมูลฝอยรวมภายในโครงการ ผู้พักอาศัยจะต้องใส่ถุงดำมัดปากถุงให้แน่น เพื่อป้องกันน้ำชะมูลฝอย กลิ่นเหม็น และการแพร่กระจายของเชื้อโรคต่างๆ</p> <p>4. จัดให้มีไม้พุ่มที่ดอกมีกลิ่นหอม เช่น ต้นแก้ว โมก พุดน้ำบุษย์ มะลิ เป็นต้น บริเวณที่พักมูลฝอยรวม เพื่อช่วยดูดซับกลิ่นจากมูลฝอย</p> <p>5. จัดให้มีผนังอิฐฉาบปูนเรียบสูง 1.50 เมตร จำนวน 2 ด้าน อีกด้านหนึ่งใช้รั้วโครงการสูง 2.50 เมตร เป็นแนวปิดล้อมบริเวณจุดพักมูลฝอยรวม เพื่อช่วยบดบังทัศนียภาพและป้องกันสัตว์คุ้ยเขี่ยมูลฝอย</p> <p>6. จัดให้มีพนักงานคอยล้างทำความสะอาดถังพักมูลฝอยรวม พื้นที่ว่างถังพักมูลฝอย และถนนภายในโครงการไม่ให้มีคราบหรือกลิ่นเหม็น รวมทั้งจะต้องตรวจสอบสภาพของถังมูลฝอยรวมหากพบว่าชำรุดแตกหรือรั่วซึมให้ทำการเปลี่ยนถังใหม่โดยทันที</p> <p>7. โครงการต้องประสานงานจากเอกชนที่ได้รับอนุญาตจากเทศบาลตำบลศรีสุนทรให้เข้ามาดำเนินการเก็บขนมูลฝอยให้กับพื้นที่โครงการ</p> <p>8. ติดตั้งป้ายบริเวณที่พักมูลฝอยรวม โดยจัดทำป้ายขนาดเหมาะสม มีตัวหนังสือความสูงขนาดไม่น้อยกว่า 10 เซนติเมตร ติดตั้งไว้หน้าที่พักมูลฝอย ได้แก่ “ที่พักมูลฝอยอินทรีย์/มูลฝอยที่สามารถย่อยสลายได้” “ที่พักมูลฝอยทั่วไป” “ที่พักมูลฝอยรีไซเคิล” และ “ที่พักมูลฝอยอันตราย”</p>	<ul style="list-style-type: none"> <li>● <u>สถานประกอบการในระยะมากกว่า 100 ถึง 500 เมตร</u> จากขอบเขตพื้นที่โครงการ มีความเห็นว่ามาตรการในช่วงระยะก่อสร้างมีความเพียงพอแล้ว จำนวน 57 ตัวอย่าง (ร้อยละ 100)</li> <li>● <u>ครั้วเรือนในระยะมากกว่า 500 ถึง 1,000 เมตร</u> จากขอบเขตพื้นที่โครงการ มีความเห็นว่ามาตรการในช่วงระยะก่อสร้างมีความเพียงพอแล้ว จำนวน 60 ตัวอย่าง (ร้อยละ 100)</li> </ul>

ตารางที่ 3.4.3-37 ความเพียงพอของมาตรการป้องกันและแก้ไขผลกระทบสิ่งแวดล้อมระยะดำเนินการของกลุ่มที่ 2 ครั้วเรือนและสถานประกอบการในระยะมากกว่า 100 ถึง 500 เมตร และครั้วเรือนในระยะมากกว่า 500 ถึง 1,000 เมตร จากขอบเขตพื้นที่โครงการ (ระยะดำเนินการ) (ต่อ)

ประเด็นสิ่งแวดล้อมที่มีข้อห่วงกังวลจากการสอบถามความคิดเห็นครั้งที่ 1	มาตรการรองรับข้อวิตกกังวล	ความคิดเห็นต่อการดำเนินโครงการและร่างมาตรการฯ ที่ได้จากการสอบถามความคิดเห็นครั้งที่ 2
3.5 การจัดการมูลฝอย (ต่อ)	<ol style="list-style-type: none"> <li>จัดให้มีเจ้าหน้าที่รักษาความปลอดภัยคอยอำนวยความสะดวกให้แก่รถเก็บขนมูลฝอย และผู้ที่สัญจรเข้า-ออกโครงการ เพื่อไม่ให้รบกวนหรือกีดขวางการเข้า-ออกของรถภายในโครงการ</li> <li>เจ้าของบ้านพักอาศัยต้องเป็นผู้รับผิดชอบในการนำมูลฝอยไปทิ้งบริเวณที่พักมูลฝอยรวม</li> </ol>	
3.6 การจราจร	<ol style="list-style-type: none"> <li>จัดให้มีเจ้าหน้าที่รักษาความปลอดภัยบริเวณทางเข้า-ออกโครงการตลอด 24 ชั่วโมง เพื่อดูแลความปลอดภัยและอำนวยความสะดวกแก่ผู้พักอาศัย และผู้ที่สัญจรไปมา</li> <li>จัดให้มีป้ายชื่อโครงการให้เห็นได้ชัดเจน และมีไฟส่องสว่างให้เห็นทางเข้า-ออกได้ชัดเจนในเวลากลางคืน</li> <li>ติดตั้งป้ายจำกัดความเร็วของรถที่เข้า-ออกโครงการ ให้มีความเร็วไม่เกิน 30 กิโลเมตร/ชั่วโมง เพื่อความปลอดภัย</li> <li>ติดตั้งป้ายสัญญาณจราจรบริเวณทางเดินรถภายในโครงการให้ชัดเจน เช่น ลูกศรทิศทางการจราจรบนพื้นทาง ป้ายทางเลี้ยว ป้ายจำกัดความเร็ว เป็นต้น เพื่อลดอุบัติเหตุในการเดินทาง และไม่ก่อให้เกิดความสับสนของผู้ขับขี่ ทำให้การเคลื่อนตัวของรถในโครงการและบริเวณทางเข้า-ออกโครงการสามารถทำได้อย่างสะดวกและปลอดภัย</li> <li>จัดให้มีการติดตั้งกล้องวงจรปิดบริเวณด้านหน้าโครงการ โดยให้มุมกล้องมองเห็นทั้งที่จอดรถของโครงการ และถนนสาธารณะประโยชน์</li> <li>ห้ามผู้พักอาศัยจอดรถบริเวณทางเข้า-ออกโครงการ และถนนซอยข้างวัดศรีสุนทรโดยเด็ดขาด เพื่อไม่ให้กีดขวางการจราจรของรถที่สัญจร</li> </ol>	<p>จากการสอบถามความคิดเห็นครั้งที่ 2 พบว่า</p> <ul style="list-style-type: none"> <li>ครั้วเรือนในระยะมากกว่า 100 ถึง 500 เมตร จากขอบเขตพื้นที่โครงการ มีความเห็นว่ามาตรการในช่วงระยะก่อสร้างมีความเพียงพอแล้ว จำนวน 222 ตัวอย่าง (ร้อยละ 100)</li> <li>สถานประกอบการในระยะมากกว่า 100 ถึง 500 เมตร จากขอบเขตพื้นที่โครงการ มีความเห็นว่ามาตรการในช่วงระยะก่อสร้างมีความเพียงพอแล้ว จำนวน 57 ตัวอย่าง (ร้อยละ 100)</li> <li>ครั้วเรือนในระยะมากกว่า 500 ถึง 1,000 เมตร จากขอบเขตพื้นที่โครงการ มีความเห็นว่ามาตรการในช่วงระยะก่อสร้างมีความเพียงพอแล้ว จำนวน 60 ตัวอย่าง (ร้อยละ 100)</li> </ul>

ตารางที่ 3.4.3-37 ความเพียงพอของมาตรการป้องกันและแก้ไขผลกระทบสิ่งแวดล้อมระยะดำเนินการของกลุ่มที่ 2 คริวเรือนและสถานประกอบการในระยะมากกว่า 100 ถึง 500 เมตร และคริวเรือนในระยะมากกว่า 500 ถึง 1,000 เมตร จากขอบเขตพื้นที่โครงการ (ระยะดำเนินการ) (ต่อ)

ประเด็นสิ่งแวดล้อมที่มีข้อห่วงกังวลจากการสอบถามความคิดเห็นครั้งที่ 1	มาตรการรองรับข้อวิตกกังวล	ความคิดเห็นต่อการดำเนินโครงการและร่างมาตรการฯ ที่ได้จากการสอบถามความคิดเห็นครั้งที่ 2
3.7 การใช้ไฟฟ้า	<ol style="list-style-type: none"> <li>1. การติดตั้งหม้อแปลงไฟฟ้าของโครงการจะต้องออกแบบให้เป็นไปตามมาตรฐานงานติดตั้งไฟฟ้าทั่วไป กรมโยธาธิการและผังเมือง กระทรวงมหาดไทย พ.ศ.2551 (มยผ. 4501-51)</li> <li>2. ตำแหน่งติดตั้งหม้อแปลงไฟฟ้าจะต้องอยู่ในสถานที่ซึ่งบุคคลที่มีหน้าที่เกี่ยวข้องเข้าได้โดยสะดวก เพื่อตรวจสอบและบำรุงรักษาให้อยู่ในสภาพดีอยู่เสมอ</li> <li>3. จัดทำป้ายหรือสัญลักษณ์เตือนให้ระวังอันตรายจากหม้อแปลงไฟฟ้าติดไว้บริเวณหม้อแปลงไฟฟ้าให้เห็นชัดเจน</li> <li>4. จัดให้มีการตรวจสอบความปลอดภัยของหม้อแปลงไฟฟ้าให้อยู่สภาพปลอดภัยอย่างน้อยปีละ 1 ครั้ง ตลอดระยะเวลาดำเนินการ</li> <li>5. จัดให้มีวิศวกรไฟฟ้าที่มีความรู้และความเชี่ยวชาญด้านไฟฟ้าคอยดูแล ซ่อมแซม และบำรุงรักษาหม้อแปลงไฟฟ้าให้อยู่ในสภาพที่พร้อมใช้งานอยู่เสมอ</li> <li>6. เลือกใช้อุปกรณ์ไฟฟ้าชนิดประหยัดพลังงาน และมีอายุการใช้งานยาวนาน</li> <li>7. เลือกใช้อุปกรณ์หรือฉนวนกันความร้อน ในพื้นที่ของอาคารส่วนต่างๆ ที่สามารถติดตั้งได้ เช่น ผนังอาคาร ฝ้าเพดาน เพื่อลดและกันความร้อนภายนอกเข้าสู่อาคาร และเป็นการช่วยประหยัดพลังงานในการใช้เครื่องปรับอากาศได้ร่วมด้วย</li> <li>8. ประชาสัมพันธ์เพื่อให้ผู้พักอาศัยได้มีส่วนร่วมในการอนุรักษ์พลังงาน และเพื่อเป็นการส่งเสริมและรณรงค์ให้ช่วยกันประหยัดพลังงาน</li> </ol>	<p>จากการสอบถามความคิดเห็นครั้งที่ 2 พบว่า</p> <ul style="list-style-type: none"> <li>● <u>คริวเรือนในระยะมากกว่า 100 ถึง 500 เมตร</u> จากขอบเขตพื้นที่โครงการ มีความเห็นว่ามาตรการในช่วงระยะก่อสร้างมีความเพียงพอแล้ว จำนวน 222 ตัวอย่าง (ร้อยละ 100)</li> <li>● <u>สถานประกอบการในระยะมากกว่า 100 ถึง 500 เมตร</u> จากขอบเขตพื้นที่โครงการ มีความเห็นว่ามาตรการในช่วงระยะก่อสร้างมีความเพียงพอแล้ว จำนวน 57 ตัวอย่าง (ร้อยละ 100)</li> <li>● <u>คริวเรือนในระยะมากกว่า 500 ถึง 1,000 เมตร</u> จากขอบเขตพื้นที่โครงการ มีความเห็นว่ามาตรการในช่วงระยะก่อสร้างมีความเพียงพอแล้ว จำนวน 60 ตัวอย่าง (ร้อยละ 100)</li> </ul>
3.8 การบดบังทิศทางลม และการบดบังแสงแดดบริเวณข้างเคียง	<ol style="list-style-type: none"> <li>1. ตรวจสอบระยะถอยร่นหรือช่องว่างระหว่างอาคารไม่ให้มีสิ่งกีดขวาง เพื่อป้องกันการบดบังลม และเพื่อให้อากาศถ่ายเทได้สะดวก</li> <li>2. เจ้าของอาคารจะต้องไม่ทำการก่อสร้างต่อเติมหรือดัดแปลงอาคารให้มีความ</li> </ol>	<p>จากการสอบถามความคิดเห็นครั้งที่ 2 พบว่า</p>



ตารางที่ 3.4.3-37 ความเพียงพอของมาตรการป้องกันและแก้ไขผลกระทบสิ่งแวดล้อมระยะดำเนินการของกลุ่มที่ 2 คริวเรือนและสถานประกอบการในระยะมากกว่า 100 ถึง 500 เมตร และคริวเรือนในระยะมากกว่า 500 ถึง 1,000 เมตร จากขอบเขตพื้นที่โครงการ (ระยะดำเนินการ) (ต่อ)

ประเด็นสิ่งแวดล้อมที่มีข้อห่วงกังวลจากการสอบถามความคิดเห็นครั้งที่ 1	มาตรการรองรับข้อวิตกกังวล	ความคิดเห็นต่อการดำเนินโครงการและร่างมาตรการฯ ที่ได้จากการสอบถามความคิดเห็นครั้งที่ 2
3.8 การบดบังทิศทางลม และการบดบังแสงแดดบริเวณข้างเคียง (ต่อ)	<p>สูงหรือให้ผิดไปจากที่ได้ออกแบบไว้ตามแบบแปลนที่ได้รับอนุญาตเพื่อป้องกันการบดบังแสงแดดที่อาจเกิดขึ้นต่ออาคารข้างเคียง</p> <p>3. จัดให้มีเจ้าหน้าที่คอยดูแลรักษาต้นไม้ และพื้นที่สีเขียวให้มีสภาพสวยงาม นอกจากนี้ หากมีต้นไม้ได้รับความเสียหาย หรือตายจะจัดให้มีการปลูกต้นใหม่ทดแทน เพื่อช่วยลดปริมาณความร้อนที่สะสมของพื้นที่เป็นลานคอนกรีต</p> <p>4. โครงการจัดให้มีพื้นที่สีเขียวทั้งหมด 1,778.40 ตารางเมตร ได้แก่ ต้นปีบกั้นเกรา จิกทะเล อินทนิลน้ำ และหล้ามาเลเซีย เป็นต้น ซึ่งให้ประโยชน์ทั้งในด้านเชิงนิเวศและนันทนาการ โดยเป็นไม้ยืนต้น 450.80 ตารางเมตร</p>	<ul style="list-style-type: none"> <li>● <u>คริวเรือนในระยะมากกว่า 100 ถึง 500 เมตร</u> จากขอบเขตพื้นที่โครงการ มีความเห็นว่ามาตรการในช่วงระยะก่อสร้างมีความเพียงพอแล้ว จำนวน 222 ตัวอย่าง (ร้อยละ 100)</li> <li>● <u>สถานประกอบการในระยะมากกว่า 100 ถึง 500 เมตร</u> จากขอบเขตพื้นที่โครงการ มีความเห็นว่ามาตรการในช่วงระยะก่อสร้างมีความเพียงพอแล้ว จำนวน 57 ตัวอย่าง (ร้อยละ 100)</li> <li>● <u>คริวเรือนในระยะมากกว่า 500 ถึง 1,000 เมตร</u> จากขอบเขตพื้นที่โครงการ มีความเห็นว่ามาตรการในช่วงระยะก่อสร้างมีความเพียงพอแล้ว จำนวน 60 ตัวอย่าง (ร้อยละ 100)</li> </ul>
<p>4. คุณค่าต่อคุณภาพชีวิต</p> <p>4.1 เศรษฐกิจและสังคม</p>	<p>1. เมื่อเจ้าของโครงการดำเนินโครงการเสร็จสิ้นแล้ว และก่อนที่จะมีการโอนสิทธิให้กับนิติบุคคล (ในกรณีที่มีการโอนสิทธิ) เจ้าของโครงการมีหน้าที่ต้องแจ้งให้นิติบุคคลผู้รับโอนทราบถึงสิทธิและหน้าที่ในการปฏิบัติตามมาตรการป้องกันและแก้ไขผลกระทบสิ่งแวดล้อม และมาตรการติดตามตรวจสอบผลกระทบสิ่งแวดล้อม ที่ระบุไว้ในรายงานผลกระทบสิ่งแวดล้อมเบื้องต้นอย่างเคร่งครัด หากเจ้าของโครงการไม่มีหลักฐานการแจ้งสิทธิและหน้าที่ และหลักฐานการรับทราบถึงสิทธิและหน้าที่ดังกล่าวของนิติบุคคล ให้ถือว่าเจ้าของโครงการยังต้องรับผิดชอบตามสิทธิและหน้าที่ที่กำหนดไว้ในมาตรการป้องกันและแก้ไขผลกระทบสิ่งแวดล้อม และมาตรการติดตามตรวจสอบผลกระทบสิ่งแวดล้อม ที่ระบุไว้ในรายงานผลกระทบสิ่งแวดล้อมเบื้องต้นอย่างเคร่งครัด</p>	<p>จากการสอบถามความคิดเห็นครั้งที่ 2 พบว่า</p> <ul style="list-style-type: none"> <li>● <u>คริวเรือนในระยะมากกว่า 100 ถึง 500 เมตร</u> จากขอบเขตพื้นที่โครงการ มีความเห็นว่ามาตรการในช่วงระยะก่อสร้างมีความเพียงพอแล้ว จำนวน 222 ตัวอย่าง (ร้อยละ 100)</li> <li>● <u>สถานประกอบการในระยะมากกว่า 100 ถึง 500 เมตร</u> จากขอบเขตพื้นที่โครงการ มีความเห็นว่ามาตรการในช่วงระยะก่อสร้างมีความเพียงพอแล้ว จำนวน 57 ตัวอย่าง (ร้อยละ 100)</li> <li>● <u>คริวเรือนในระยะมากกว่า 500 ถึง 1,000 เมตร</u> จากขอบเขตพื้นที่โครงการ มีความเห็นว่ามาตรการในช่วงระยะก่อสร้างมีความเพียงพอแล้ว จำนวน 60 ตัวอย่าง (ร้อยละ 100)</li> </ul>

ตารางที่ 3.4.3-37 ความเพียงพอของมาตรการป้องกันและแก้ไขผลกระทบสิ่งแวดล้อมระยะดำเนินการของกลุ่มที่ 2 ครั้วเรือนและสถานประกอบการในระยะมากกว่า 100 ถึง 500 เมตร และครั้วเรือนในระยะมากกว่า 500 ถึง 1,000 เมตร จากขอบเขตพื้นที่โครงการ (ระยะดำเนินการ) (ต่อ)

ประเด็นสิ่งแวดล้อมที่มีข้อห่วงกังวลจากการสอบถามความคิดเห็นครั้งที่ 1	มาตรการรองรับข้อวิตกกังวล	ความคิดเห็นต่อการดำเนินโครงการและร่างมาตรการฯ ที่ได้จากการสอบถามความคิดเห็นครั้งที่ 2
4.2 อาชีวอนามัย และความปลอดภัย	<p><b>มาตรการป้องกันและแก้ไขผลกระทบด้านอาชีวอนามัย และความปลอดภัย</b></p> <ol style="list-style-type: none"> <li>1. จัดให้มีการติดตั้งกล้องวงจรปิด (CCTV) ครอบคลุมพื้นที่โครงการ จำนวน 13 จุด รวม 27 ตัว เพื่อรักษาความปลอดภัยของโครงการ และบริเวณพื้นที่โดยรอบโครงการ</li> <li>2. จัดให้มีเจ้าหน้าที่รักษาความปลอดภัย หมุนเวียนทำหน้าที่ตรวจตราความเป็นระเบียบเรียบร้อย และรักษาความปลอดภัยในชีวิตและทรัพย์สินของผู้พักอาศัยภายในโครงการตลอด 24 ชั่วโมง</li> <li>3. จัดให้มีมาตรการ/แผนฉุกเฉิน หรือแผนอพยพรวมถึงการประสานขอความช่วยเหลือจากหน่วยงานบรรเทาสาธารณภัยภายนอก เพื่อความสะดวกรวดเร็วเมื่อเกิดเหตุการณ์ฉุกเฉินรวมถึงจัดให้มีการฝึกซ้อมดับเพลิง และอพยพหนีไฟอย่างน้อยปีละ 1 ครั้ง แก่ผู้พักอาศัย เจ้าหน้าที่ และพนักงานภายในโครงการ โดยผู้ที่มีความรู้และเชี่ยวชาญจากหน่วยงานบรรเทาสาธารณภัย</li> <li>4. ประชาสัมพันธ์ให้ผู้พักอาศัยในโครงการทราบเกี่ยวกับหมายเลขโทรศัพท์ในกรณีเกิดเหตุต่างๆ เช่น สถานีตำรวจภูธรกลาง และหน่วยงานบรรเทาสาธารณภัยเทศบาลตำบลศรีสุนทร เป็นต้น</li> <li>5. ดูแลและควบคุมคุณภาพน้ำในสระว่ายน้ำให้ถูกสุขลักษณะตามหลักเกณฑ์ด้านสุขลักษณะในการควบคุมการประกอบกิจการสระว่ายน้ำหรือกิจกรรมอื่นๆ ในทำนองเดียวกันตามคำแนะนำของคณะกรรมการสาธารณสุขฉบับที่ 1/2550 วันที่ 20 มกราคม 2550</li> </ol> <p><b>มาตรการป้องกันและแก้ไขผลกระทบสิ่งแวดล้อม ด้านการจัดการสระว่ายน้ำ</b></p> <ol style="list-style-type: none"> <li>1. <b>ด้านโครงสร้างสระว่ายน้ำ</b></li> </ol>	<p>จากการสอบถามความคิดเห็นครั้งที่ 2 พบว่า</p> <ul style="list-style-type: none"> <li>● <u>ครั้วเรือนในระยะมากกว่า 100 ถึง 500 เมตร</u> จากขอบเขตพื้นที่โครงการ มีความเห็นว่ามาตรการในช่วงระยะก่อสร้างมีความเพียงพอแล้ว จำนวน 222 ตัวอย่าง (ร้อยละ 100)</li> <li>● <u>สถานประกอบการในระยะมากกว่า 100 ถึง 500 เมตร</u> จากขอบเขตพื้นที่โครงการ มีความเห็นว่ามาตรการในช่วงระยะก่อสร้างมีความเพียงพอแล้ว จำนวน 57 ตัวอย่าง (ร้อยละ 100)</li> <li>● <u>ครั้วเรือนในระยะมากกว่า 500 ถึง 1,000 เมตร</u> จากขอบเขตพื้นที่โครงการ มีความเห็นว่ามาตรการในช่วงระยะก่อสร้างมีความเพียงพอแล้ว จำนวน 60 ตัวอย่าง (ร้อยละ 100)</li> </ul>



ตารางที่ 3.4.3-37 ความเพียงพอของมาตรการป้องกันและแก้ไขผลกระทบสิ่งแวดล้อมระยะดำเนินการของกลุ่มที่ 2 ครั้วเรือนและสถานประกอบการในระยะมากกว่า 100 ถึง 500 เมตร และครั้วเรือนในระยะมากกว่า 500 ถึง 1,000 เมตร จากขอบเขตพื้นที่โครงการ (ระยะดำเนินการ) (ต่อ)

ประเด็นสิ่งแวดล้อมที่มีข้อห่วงกังวลจากการสอบถามความคิดเห็นครั้งที่ 1	มาตรการรองรับข้อวิตกกังวล	ความคิดเห็นต่อการดำเนินโครงการและร่างมาตรการฯ ที่ได้จากการสอบถามความคิดเห็นครั้งที่ 2
4.2 อาชีวอนามัย และความปลอดภัย (ต่อ)	<p>1.1 จัดให้มีการออกแบบให้โครงสร้างสรวายน้ำเป็นคอนกรีตเสริมเหล็ก น้ำซึมไม่ได้ ผนังเรียบ อยู่ในสภาพดีและทำความสะอาดได้และพื้นทางเดินข้างสรวายน้ำ ต้องเป็นพื้นเรียบ ไม่ลื่น ไม่มีน้ำขังและทำความสะอาดได้ง่าย</p> <p>1.2 ตรวจสอบสภาพสรวายน้ำให้อยู่ในสภาพดีอยู่เสมอ หากพบกระเบื้องปูสรวายหรืออุปกรณ์ใดๆ ชำรุดให้รีบซ่อมแซมทันที เพื่อป้องกันอุบัติเหตุจากการใช้สรวายน้ำ</p> <p>1.3 จัดให้มีรางระบายน้ำล้นมีฝาปิดรอบสรวายน้ำ อยู่ในสภาพดี และไม่มีน้ำล้นออกจากราง</p> <p>1.4 จัดให้มีราวกันตกบริเวณริมสรวายน้ำด้านริมอาคาร</p> <p>1.5 จัดให้มีป้ายบอกความลึกของสรวายน้ำที่สามารถมองเห็นได้อย่างชัดเจน</p> <p><b>2. ด้านความปลอดภัยและอุบัติเหตุจากการจมน้ำ</b></p> <p>2.1 จัดให้มีแสงสว่างเพียงพอทั่วบริเวณสรวายน้ำ เพื่อให้มองเห็นได้อย่างชัดเจนในกรณีที่มีการเปิดใช้สรวายในเวลากลางคืน</p> <p>2.2 จัดให้มีเจ้าหน้าที่ประจำพื้นที่สรวายน้ำ เพื่อควบคุมดูแล และให้ความช่วยเหลือในกรณีเกิดเหตุฉุกเฉิน</p> <p>2.3 จัดให้มีอ่างล้างมือ ที่ล้างเท้า และบริเวณล้างตัวก่อนลงสรวายน้ำ</p> <p>2.4 จัดให้มีห้องเปลี่ยนเสื้อผ้า ตู้เก็บสิ่งของ ที่วางหรือเก็บรองเท้า สำหรับผู้ใช้บริการ</p> <p>2.5 จัดให้มีการบริการแยกกันระหว่างห้องน้ำ และห้องส้วมบริเวณสรวายน้ำ</p> <p>2.6 กำหนดให้มีข้อปฏิบัติสำหรับผู้ที่มาใช้บริการ เป็นภาษาไทย ภาษาอังกฤษ</p>	

ตารางที่ 3.4.3-37 ความเพียงพอของมาตรการป้องกันและแก้ไขผลกระทบสิ่งแวดล้อมระยะดำเนินการของกลุ่มที่ 2 ครั้วเรือนและสถานประกอบการในระยะมากกว่า 100 ถึง 500 เมตร และครั้วเรือนในระยะมากกว่า 500 ถึง 1,000 เมตร จากขอบเขตพื้นที่โครงการ (ระยะดำเนินการ) (ต่อ)

ประเด็นสิ่งแวดล้อมที่มีข้อห่วงกังวลจากการสอบถามความคิดเห็นครั้งที่ 1	มาตรการรองรับข้อวิตกกังวล	ความคิดเห็นต่อการดำเนินโครงการและร่างมาตรการฯ ที่ได้จากการสอบถามความคิดเห็นครั้งที่ 2
4.2 อาชีวอนามัย และความปลอดภัย (ต่อ)	<p>และภาษาจีน ติดไว้ในบริเวณสระว่ายน้ำให้มองเห็นชัดเจน อาทิ</p> <ul style="list-style-type: none"> <li>- ต้องสวมชุดว่ายน้ำที่สะอาด</li> <li>- ต้องชำระล้างร่างกายก่อนลงสระทุกครั้ง</li> <li>- ผู้ที่เป็นโรคตาแดง โรคผิวหนัง เป็นหวัด หนูน้ำหนวก หรือโรคติดต่ออื่นๆ ห้ามลงเล่นในสระว่ายน้ำ</li> <li>- ห้ามนำสัตว์เลี้ยงเข้ามาในบริเวณสระว่ายน้ำ</li> <li>- ห้ามนำอาหาร และเครื่องดื่ม หรือขวดแก้ว เข้าในพื้นที่สระว่ายน้ำ</li> <li>- เด็กอายุต่ำกว่า 10 ปี ต้องมีผู้ปกครองคอยดูแล</li> <li>- วิธีการปฐมพยาบาลช่วยคนจมน้ำ</li> </ul> <p>2.7 กำหนดห้ามดื่มสุราในบริเวณสระว่ายน้ำ และห้ามผู้เมาสุราลงใช้บริการสระว่ายน้ำ</p> <p>2.8 ห้ามการใช้สระว่ายน้ำของโครงการอย่างคึกคะนอง หรือกระทำการใดๆ ที่อาจเกิดอุบัติเหตุทั้งต่อตนเองหรือผู้ใช้สระว่ายน้ำรายอื่น</p> <p>2.9 กำหนดให้ผู้ใช้สระว่ายน้ำ ห้ามส่งเสียงดัง รบกวนผู้ใช้สระรายอื่น</p> <p><b>3. การตรวจสอบคุณภาพน้ำสระว่ายน้ำ</b></p> <p>สำหรับการตรวจสอบคุณภาพน้ำในสระว่ายน้ำจะกำหนดให้มีมาตรการติดตามตรวจสอบคุณภาพน้ำภายในสระว่ายน้ำ จำนวน 2 ระดับ คือ บริเวณผิวน้ำสระและบริเวณความลึกของสระว่ายน้ำ ดัชนีคุณภาพน้ำที่ต้องตรวจวัดสำหรับสระว่ายน้ำของโครงการที่ใช้เกลือในการฆ่าเชื้อโรค ประกอบด้วย</p> <p>3.1 คลอรีนอิสระคงเหลือ ตรวจวัดทุกวัน วันละ 2 ครั้ง ขณะที่ผู้ใช้สระมากที่สุด</p> <p>3.2 ค่าความเป็นกรด-ด่าง ตรวจวัดทุกวัน วันละ 2 ครั้ง ขณะที่ผู้ใช้สระ</p>	

ตารางที่ 3.4.3-37 ความเพียงพอของมาตรการป้องกันและแก้ไขผลกระทบสิ่งแวดล้อมระยะดำเนินการของกลุ่มที่ 2 ครั้วเรือนและสถานประกอบการในระยะมากกว่า 100 ถึง 500 เมตร และครั้วเรือนในระยะมากกว่า 500 ถึง 1,000 เมตร จากขอบเขตพื้นที่โครงการ (ระยะดำเนินการ) (ต่อ)

ประเด็นสิ่งแวดล้อมที่มีข้อห่วงกังวลจากการสอบถามความคิดเห็นครั้งที่ 1	มาตรการรองรับข้อวิตกกังวล	ความคิดเห็นต่อการดำเนินโครงการและร่างมาตรการที่ได้จากการสอบถามความคิดเห็นครั้งที่ 2
4.2 อาชีวอนามัย และความปลอดภัย (ต่อ)	<p>มากที่สุด</p> <p>3.3 โคลิฟอร์มทั้งหมด (Total Coliform Bacteria) ตรวจวัดเดือนละ 1 ครั้ง ขณะที่มีผู้ใช้สระมากที่สุด</p> <p>3.4 ฟีคัลโคลิฟอร์ม (Fecal coliform Bacteria) ตรวจวัดเดือนละ 1 ครั้ง ขณะที่มีผู้ใช้สระมากที่สุด</p> <p>3.5 คลอรีนที่รวมกับสารอื่น (Combined Chlorine) ตรวจวัดปีละ 1 ครั้ง ขณะที่มีผู้ใช้สระมากที่สุด</p> <p>3.6 ค่าความเป็นด่าง (Alkalinity) ตรวจวัดปีละ 1 ครั้ง ขณะที่มีผู้ใช้สระมากที่สุด</p> <p>3.7 ความกระด้าง (Calcium Hardness) ตรวจวัดปีละ 1 ครั้ง ขณะที่มีผู้ใช้สระมากที่สุด</p> <p>3.8 กรดไซยานูริก (Cyanuric Acid) (กรณีที่ใช้) ตรวจวัดปีละ 1 ครั้ง ขณะที่มีผู้ใช้สระมากที่สุด</p> <p>3.9 คลอไรด์ (Chloride) ตรวจวัดปีละ 1 ครั้ง ขณะที่มีผู้ใช้สระมากที่สุด</p> <p>3.10 แอมโมเนีย (Ammonia) ตรวจวัดปีละ 1 ครั้ง ขณะที่มีผู้ใช้สระมากที่สุด</p> <p>3.11 ไนเตรท (Nitrate) ตรวจวัดปีละ 1 ครั้ง ขณะที่มีผู้ใช้สระมากที่สุด</p> <p>3.12 จุลินทรีย์หรือตัวบ่งชี้จุลินทรีย์ที่ทำให้เกิดโรค ได้แก่ Escherichia coli, Staphylococcus aureus, pseudomonas aeruginosa ตรวจวัดปีละ 1 ครั้ง ขณะที่มีผู้ใช้สระมากที่สุด</p> <p><b>4. การตรวจสอบความปลอดภัยของสระว่ายน้ำ</b> ตรวจสอบความสมบูรณ์ขององค์ประกอบสระว่ายน้ำ และอุปกรณ์ส่วนควบ</p>	

ตารางที่ 3.4.3-37 ความเพียงพอของมาตรการป้องกันและแก้ไขผลกระทบสิ่งแวดล้อมระยะดำเนินการของกลุ่มที่ 2 คร้วเรือนและสถานประกอบการในระยะมากกว่า 100 ถึง 500 เมตร และคร้วเรือนในระยะมากกว่า 500 ถึง 1,000 เมตร จากขอบเขตพื้นที่โครงการ (ระยะดำเนินการ) (ต่อ)

ประเด็นสิ่งแวดล้อมที่มีข้อห่วงกังวลจากการสอบถามความคิดเห็นครั้งที่ 1	มาตรการรองรับข้อวิตกกังวล	ความคิดเห็นต่อการดำเนินโครงการและร่างมาตรการฯ ที่ได้จากการสอบถามความคิดเห็นครั้งที่ 2
4.2 อาชีวอนามัย และความปลอดภัย (ต่อ)	<p>ของสระว่ายน้ำเป็นประจำทุกวัน หากพบอุปกรณ์ชำรุดให้ดำเนินการซ่อมแซมโดยเร็วประกอบด้วย</p> <p>4.1 กระเบื้องปูพื้น และผนังสระว่ายน้ำ ราวจับ บันได และฝาปิดตรงน้ำล้นรอบสระ</p> <p>4.2 อุปกรณ์เครื่องกรองน้ำ และปั้มน้ำ</p> <p>4.3 อุปกรณ์ช่วยชีวิต ได้แก่ โฟมช่วยชีวิต 2 อัน ท่วงชูชีพ 2 อัน ไมช่วยชีวิต 1 อัน และชุดปฐมพยาบาล</p> <p>4.4 ตรวจสอบระบบไฟส่องสว่างบริเวณสระว่ายน้ำ</p> <p><u>มาตรการการจัดการสระว่ายน้ำตามคำแนะนำของคณะกรรมการสาธารณสุข ฉบับที่ 1/2550 เรื่อง การควบคุมกิจการสระว่ายน้ำหรือกิจการอื่นๆ ทำนองเดียวกัน</u></p> <p><b>1. สถานที่ตั้ง</b></p> <p>1.1 สถานที่ตั้ง ควรห่างจากแหล่งซึ่งอาจทำให้เกิดการปนเปื้อนในสระว่ายน้ำ เช่น สถานที่เลี้ยงสัตว์ หรือสถานที่ตั้งหรือรวบรวมมูลฝอย เป็นต้น</p> <p>1.2 ควรมีรั้วหรือกำแพงเพื่อสุขอนามัย และความปลอดภัยของผู้ใช้บริการ และเพื่อป้องกันไม่ให้บุคคลภายนอกที่ไม่ได้รับอนุญาตไปใช้สระว่ายน้ำ ในช่วงที่ไม่เปิดให้บริการ รวมทั้งป้องกันสัตว์เข้ามาในบริเวณสระว่ายน้ำ</p> <p>1.3 สถานที่ตั้งและบริเวณของสระว่ายน้ำ รวมทั้งระบบสาธารณูปโภคต้องอยู่ในที่น้ำท่วมไม่ถึง พื้นดินแข็งแรงไม่ทรุดง่าย อยู่ในบริเวณที่มีไฟฟ้า และน้ำประปาอย่างเพียงพอ มีทางเข้าออกสะดวก</p> <p><b>2. สระว่ายน้ำและอาคารประกอบ</b></p>	

ตารางที่ 3.4.3-37 ความเพียงพอของมาตรการป้องกันและแก้ไขผลกระทบสิ่งแวดล้อมระยะดำเนินการของกลุ่มที่ 2 ครั้วเรือนและสถานประกอบการในระยะมากกว่า 100 ถึง 500 เมตร และครั้วเรือนในระยะมากกว่า 500 ถึง 1,000 เมตร จากขอบเขตพื้นที่โครงการ (ระยะดำเนินการ) (ต่อ)

ประเด็นสิ่งแวดล้อมที่มีข้อห่วงกังวลจากการสอบถามความคิดเห็นครั้งที่ 1	มาตรการรองรับข้อวิตกกังวล	ความคิดเห็นต่อการดำเนินโครงการและร่างมาตรการฯ ที่ได้จากการสอบถามความคิดเห็นครั้งที่ 2
4.2 อาชีวอนามัย และความปลอดภัย (ต่อ)	<p>2.1 โครงสร้างสระว่ายน้ำ ควรสร้างด้วยคอนกรีตเสริมเหล็ก หรือวัสดุที่มีความมั่นคงแข็งแรง น้ำซึมไม่ได้ ผนังเรียบ อยู่ในสภาพดี และทำความสะอาดง่าย</p> <p>2.2 ต้องมีรางระบายน้ำล้น มีฝาปิดรอบสระว่ายน้ำ มีความกว้าง 30-40 เซนติเมตร ไม่เป็นสนิม แข็งแรง ทำความสะอาดง่ายอยู่ในสภาพดี และไม่มีน้ำล้นออกจากราง</p> <p>2.3 ต้องมีอุปกรณ์เครื่องมือสำหรับใช้ทำความสะอาดสระว่ายน้ำ ได้แก่ เครื่องดูดตะกอน แปรงขัดสระชนิดลวดทองเหลืองและพลาสติก รวมทั้งตะแกรงข้อนวัสดุแขวนลอย</p> <p>2.4 ต้องมีที่ว่างสำหรับใช้เป็นทางเดินรอบสระว่ายน้ำ มีความกว้างไม่น้อยกว่า 1.20 เมตร ไม่ลื่น ไม่มีน้ำขัง ทำความสะอาดง่าย</p> <p>2.5 กรณีที่สระว่ายน้ำได้มีการใช้ระบบไหลเวียนน้ำเป็นแบบระบบสกินเมอร์ ควรต้องมีข้อกำหนดเกี่ยวกับการป้องกันอันตรายจากระบบนี้ด้วย</p> <p>2.6 ความลึกของน้ำ มีป้ายบอกความลึกหรือเลขบอกระดับความลึกที่สามารถมองเห็นได้ชัดเจน ในกรณีที่สระว่ายน้ำนั้นมีความลึกตั้งแต่ 1.50 เมตรขึ้นไป โดยมีตัวเลขแสดงความลึกเป็นระยะๆ อย่างน้อย 3 ระยะ</p> <p>2.7 ต้องจัดให้มีแสงสว่างเพียงพอทั่วบริเวณสระว่ายน้ำ เพื่อให้มองเห็นได้ชัดเจน ในกรณีที่มีการเปิดใช้สระในเวลากลางคืน</p> <p>2.8 อาคารประกอบทำด้วยวัสดุมั่นคงแข็งแรง ผนังเรียบ ไม่ลื่นไม่ดูดซับน้ำ ทำความสะอาดง่าย พื้นลาดเอียงเล็กน้อยเพื่อการระบายน้ำที่ดี</p> <p>2.9 พื้น ควรทำด้วยวัสดุแข็งแรง เรียบ ไม่ดูดซับน้ำ ทำความสะอาดง่าย ไม่ลื่น อยู่ในสภาพดี</p> <p>2.10 จัดให้มีห้องเปลี่ยนเสื้อผ้า ตู้เก็บสิ่งของ ที่วางหรือเก็บรองเท้า สำหรับ</p>	

ตารางที่ 3.4.3-37 ความเพียงพอของมาตรการป้องกันและแก้ไขผลกระทบสิ่งแวดล้อมระยะดำเนินการของกลุ่มที่ 2 ครั้วเรือนและสถานประกอบการในระยะมากกว่า 100 ถึง 500 เมตร และครั้วเรือนในระยะมากกว่า 500 ถึง 1,000 เมตร จากขอบเขตพื้นที่โครงการ (ระยะดำเนินการ) (ต่อ)

ประเด็นสิ่งแวดล้อมที่มีข้อห่วงกังวลจากการสอบถามความคิดเห็นครั้งที่ 1	มาตรการรองรับข้อวิตกกังวล	ความคิดเห็นต่อการดำเนินโครงการและร่างมาตรการฯ ที่ได้จากการสอบถามความคิดเห็นครั้งที่ 2
4.2 อาชีวอนามัย และความปลอดภัย (ต่อ)	<p>ผู้ให้บริการในบริเวณทางเข้าสระว่ายน้ำและมีจำนวนเพียงพอ</p> <p>2.11 จัดให้มีอ่างล้างมือ บริเวณล้างตัวก่อนลงสระ และที่ล้างเท้า ทางเข้าบริเวณสระว่ายน้ำ และเติมคลอรีนลงในที่ล้างเท้าเพื่อป้องกันการติดเชื้อ</p> <p>2.12 มีการรักษาความสะอาดรอบอาคารประกอบและพื้นที่โดยรอบอย่างสม่ำเสมอ</p> <p>2.13 ดูแลมิให้มีการนำสัตว์ทุกชนิดเข้าไปในบริเวณสระว่ายน้ำ หรืออาคารประกอบ</p> <p><b>3. ข้อปฏิบัติสำหรับผู้ประกอบกิจการ</b></p> <p>3.1 จัดให้มีผู้ควบคุมดูแล ซึ่งผ่านการฝึกอบรมการดูแลคุณภาพน้ำสระว่ายน้ำตามหลักสุขาภิบาลสิ่งแวดล้อม เพื่อให้มีความรู้เกี่ยวกับการควบคุมคุณภาพน้ำ และการดูแลรักษาสระว่ายน้ำ</p> <p>3.2 ต้องมีเจ้าหน้าที่ความปลอดภัยประจำสระ (Life guard) อย่างน้อย 1 คนต่อผู้ให้บริการไม่เกิน 100 คน กรณีที่เกิน 100 คน เศษของ 100 คน ให้คิดเป็น 100 คน และต้องเป็นผู้ที่มีความชำนาญในการว่ายน้ำและผ่านการอบรมการช่วยชีวิตคนจมน้ำ สามารถให้การปฐมพยาบาลได้ โดยต้องอยู่ประจำสระว่ายน้ำตลอดเวลาที่เปิดบริการ</p> <p>3.3 ต้องมีการจัดการและควบคุมคุณภาพน้ำให้อยู่ในเกณฑ์มาตรฐาน ดังนี้</p> <ul style="list-style-type: none"> <li>- ค่าความเป็นกรด-ด่าง (pH) 7.20-8.40</li> <li>- คลอรีนอิสระ (Free Chlorine) 0.60-1 ส่วนในล้านส่วน</li> <li>- คลอรีนที่รวมกับสารอื่น (Combined Chlorine) 0.50-1 ส่วนในล้านส่วน</li> <li>- ค่าความเป็นด่าง (Alkalinity) 80-100 ส่วนในล้านส่วน</li> </ul>	

ตารางที่ 3.4.3-37 ความเพียงพอของมาตรการป้องกันและแก้ไขผลกระทบสิ่งแวดล้อมระยะดำเนินการของกลุ่มที่ 2 ครั้วเรือนและสถานประกอบการในระยะมากกว่า 100 ถึง 500 เมตร และครั้วเรือนในระยะมากกว่า 500 ถึง 1,000 เมตร จากขอบเขตพื้นที่โครงการ (ระยะดำเนินการ) (ต่อ)

ประเด็นสิ่งแวดล้อมที่มีข้อห่วงกังวลจากการสอบถามความคิดเห็นครั้งที่ 1	มาตรการรองรับข้อวิตกกังวล	ความคิดเห็นต่อการดำเนินโครงการและร่างมาตรการฯ ที่ได้จากการสอบถามความคิดเห็นครั้งที่ 2
4.2 อาชีวอนามัย และความปลอดภัย (ต่อ)	<ul style="list-style-type: none"> <li>- ความกระด้าง (Calcium Hardness) 250-600 ส่วนในล้านส่วน</li> <li>- กรดไฮยานูริก 30-60 ส่วนในล้านส่วน 250-600 ส่วนในล้านส่วน</li> <li>- คลอไรด์ (Chloride) ไม่เกิน 600 ส่วนในล้านส่วน</li> <li>- แอมโมเนีย (Ammonia) ไม่เกิน 20 ส่วนในล้านส่วน</li> <li>- ไนเตรท (Nitrate) ไม่เกิน 50 ส่วนในล้านส่วน</li> <li>- โคลิฟอร์มทั้งหมด (Total Coliform Bacteria) น้อยกว่า 10 ต่อน้ำ 100 มิลลิลิตร โดยวิธี MPN (Most Probable Numbers) ในอัตราส่วน 100 มิลลิลิตร</li> <li>- ตรวจไม่พบฟิโคคอกลิฟอร์ม (Fecal Coliform)</li> <li>- ตรวจไม่พบจุลินทรีย์หรือตัวบ่งชี้จุลินทรีย์ที่ทำให้เกิดโรค (ได้แก่ Escherichia coli, Staphylococcus aureus, Pseudomonas aeruginosa)</li> </ul> <p>3.4 จัดให้มีการเก็บตัวอย่างเพื่อตรวจวิเคราะห์คุณภาพน้ำ ตามเกณฑ์มาตรฐาน ดังนี้</p> <ul style="list-style-type: none"> <li>- การเก็บตัวอย่างต้องทำอย่างน้อย 2 ระดับ โดยเก็บจากส่วนลึกและส่วนตื้น ขณะที่ผู้ใช้ส้วมระบายน้ำมากที่สุด</li> <li>- ตรวจวิเคราะห์ปริมาณคลอรีนอิสระคงเหลือ และค่าความเป็นกรด-ด่าง อย่างน้อยวันละ 2 ครั้ง ก่อนเปิดและหลังปิดบริการ หากมีผู้ใช้บริการเป็นจำนวนมากหรือเป็นวันที่มีแสงแดดจัดควรตรวจสอบปริมาณคลอรีน และค่าความเป็นกรด-ด่างในระหว่างวันด้วย กรณีใช้คลอรีนชนิดกรดไตรคลอโรไฮยานูริกต้องตรวจหาค่ากรดไฮยานูริกด้วย</li> </ul>	

ตารางที่ 3.4.3-37 ความเพียงพอของมาตรการป้องกันและแก้ไขผลกระทบสิ่งแวดล้อมระยะดำเนินการของกลุ่มที่ 2 ครั้วเรือนและสถานประกอบการในระยะมากกว่า 100 ถึง 500 เมตร และครั้วเรือนในระยะมากกว่า 500 ถึง 1,000 เมตร จากขอบเขตพื้นที่โครงการ (ระยะดำเนินการ) (ต่อ)

ประเด็นสิ่งแวดล้อมที่มีข้อห่วงกังวลจากการสอบถามความคิดเห็นครั้งที่ 1	มาตรการรองรับข้อวิตกกังวล	ความคิดเห็นต่อการดำเนินโครงการและร่างมาตรการฯ ที่ได้จากการสอบถามความคิดเห็นครั้งที่ 2
4.2 อาชีวอนามัย และความปลอดภัย (ต่อ)	<ul style="list-style-type: none"> <li>- ตรวจวิเคราะห์ปริมาณโคลิฟอร์มทั้งหมด (Total Coliform Bacteria) และฟิคอลโคลิฟอร์ม (Fecal Coliform) อย่างน้อยเดือนละ 1 ครั้ง</li> <li>- ตรวจวิเคราะห์คุณภาพน้ำทางเคมี และชีวภาพ ตามเกณฑ์มาตรฐานตามที่กำหนดในข้อ 3.3) ครบทุกข้อมูล อย่างน้อยปีละ 1 ครั้ง เพื่อประกอบการพิจารณาขอหรือต่อใบอนุญาต</li> </ul> <p>3.5 จัดหาเครื่องมือสำหรับตรวจวิเคราะห์คุณภาพน้ำไว้ประจำ รวมทั้งบันทึกผลการตรวจวิเคราะห์ และข้อมูลอื่นที่จำเป็น ดังนี้</p> <ul style="list-style-type: none"> <li>- เครื่องมือที่ใช้ในการตรวจวิเคราะห์ปริมาณคลอรีน ต้องสามารถวิเคราะห์ได้ในช่วง 0.20-2 ppm ส่วนในล้านส่วน</li> <li>- เครื่องมือที่ใช้ในการตรวจวิเคราะห์ค่าความเป็นกรด-ด่างต้องสามารถตรวจวัดได้อย่างน้อยช่วง 3-9 และสามารถอ่านค่าได้ช่วงละ 1</li> <li>- มีการบันทึกข้อมูลจำนวนผู้ใช้สระว่ายน้ำในแต่ละวัน แยกเพศและอายุ ระยะเวลาที่ใช้สระว่ายน้ำ</li> </ul> <p>3.6 ต้องจัดให้มีป้ายแสดงข้อปฏิบัติสำหรับผู้ใช้บริการ ติดไว้ในบริเวณสระว่ายน้ำให้มองเห็นได้ชัด และควรมีข้อความอย่างน้อย ดังนี้</p> <ul style="list-style-type: none"> <li>- ต้องสวมชุดว่ายน้ำที่สะอาด</li> <li>- ต้องชำระล้างร่างกายก่อนลงสระทุกครั้ง</li> <li>- ผู้ที่เป็นโรคตาแดง โรคผิวหนัง เป็นหวัด หนูน้ำหนวก หรือโรคติดต่ออื่นๆ ห้ามลงเล่นในสระว่ายน้ำ</li> <li>- ห้ามนำสัตว์เลี้ยงเข้ามาในบริเวณสระว่ายน้ำ</li> <li>- ห้ามปัสสาวะ บ้วนน้ำลาย หรือส่งน้ำมูลลงในน้ำ</li> </ul>	



ตารางที่ 3.4.3-37 ความเพียงพอของมาตรการป้องกันและแก้ไขผลกระทบสิ่งแวดล้อมระยะดำเนินการของกลุ่มที่ 2 ครั้วเรือนและสถานประกอบการในระยะมากกว่า 100 ถึง 500 เมตร และครั้วเรือนในระยะมากกว่า 500 ถึง 1,000 เมตร จากขอบเขตพื้นที่โครงการ (ระยะดำเนินการ) (ต่อ)

ประเด็นสิ่งแวดล้อมที่มีข้อห่วงกังวลจากการสอบถามความคิดเห็นครั้งที่ 1	มาตรการรองรับข้อวิตกกังวล	ความคิดเห็นต่อการดำเนินโครงการและร่างมาตรการฯ ที่ได้จากการสอบถามความคิดเห็นครั้งที่ 2
4.2 อาชีวอนามัย และความปลอดภัย (ต่อ)	<ul style="list-style-type: none"> <li>- ห้ามทำสระว่ายน้ำสกปรก</li> <li>- จำนวนผู้ใช้บริการมากที่สุด ที่สระว่ายน้ำสามารถรองรับได้</li> <li>- วิธีการปฐมพยาบาลช่วยคนจมน้ำ</li> </ul> <p>3.7 ต้องดูแลบำรุงรักษาเครื่องกรองน้ำตามระยะเวลาที่สมควรเพื่อให้ทำงานได้เต็มประสิทธิภาพ</p> <p><b>4. การจัดการเกี่ยวกับสารเคมี</b></p> <p>4.1 สถานที่เก็บสารเคมี ต้องมีป้ายระบุว่า “สถานที่เก็บสารเคมีอันตราย” และ “ห้ามเข้า” มีการระบายอากาศดี และมีการป้องกันน้ำซึมเข้าภาชนะบรรจุสารเคมี และมีการจัดเก็บสารเคมีเป็นไปตามกฎหมายที่เกี่ยวข้อง</p> <p>4.2 สารเคมีที่ใช้ต้องมีฉลากระบุชื่อสารเคมี ส่วนผสม หรือส่วนประกอบที่เป็นอันตราย วิธีการใช้ และวิธีการปฐมพยาบาลในกรณีฉุกเฉิน หรือตามกฎหมายอื่นกำหนด</p> <p>4.3 ในการใช้สารเคมีต้องปฏิบัติตามที่ระบุไว้ในฉลาก และไม่นำสารเคมีหมดอายุมาใช้ในกรณีที่ไม่มียระบบการเติมสารเคมีแบบอัตโนมัติ ให้เติมสารเคมีลงในสระว่ายน้ำในขณะที่ปิดบริการแล้ว</p> <p>4.4 สถานที่ทำงานที่เกี่ยวข้องกับการใช้สารเคมีต้องมีแสงสว่างเพียงพอเพื่อป้องกันการเกิดอุบัติเหตุอันเนื่องจากพนักงานไม่สามารถมองเห็นสิ่งต่างๆ ได้อย่างชัดเจน ค่ามาตรฐานแสงสว่างในบริเวณต่างๆ ควรเป็น ดังนี้</p> <ul style="list-style-type: none"> <li>- ห้องสูบจ่ายสารเคมีไม่น้อยกว่า 100 ลักซ์</li> <li>- ห้องเครื่องกรองน้ำ ไม่น้อยกว่า 50 ลักซ์</li> <li>- ห้องหรือสถานที่เก็บสารเคมีไม่น้อยกว่า 50 ลักซ์</li> </ul> <p>4.5 ต้องมีมาตรการในการป้องกันการสัมผัสสารเคมีของพนักงาน เช่น</p>	

ตารางที่ 3.4.3-37 ความเพียงพอของมาตรการป้องกันและแก้ไขผลกระทบสิ่งแวดล้อมระยะดำเนินการของกลุ่มที่ 2 ครั้วเรือนและสถานประกอบการในระยะมากกว่า 100 ถึง 500 เมตร และครั้วเรือนในระยะมากกว่า 500 ถึง 1,000 เมตร จากขอบเขตพื้นที่โครงการ (ระยะดำเนินการ) (ต่อ)

ประเด็นสิ่งแวดล้อมที่มีข้อห่วงกังวลจากการสอบถามความคิดเห็นครั้งที่ 1	มาตรการรองรับข้อวิตกกังวล	ความคิดเห็นต่อการดำเนินโครงการและร่างมาตรการฯ ที่ได้จากการสอบถามความคิดเห็นครั้งที่ 2
4.2 อาชีวอนามัย และความปลอดภัย (ต่อ)	<p>กำหนดขั้นตอนการทำงานที่ปลอดภัย จัดหาอุปกรณ์ป้องกันอันตรายส่วนบุคคลที่เหมาะสมให้คนงาน รวมทั้งประเมินการสัมผัสสารเคมีอันตรายของคนงานที่ทำหน้าที่เติมสารเคมี และมีผลไว้ให้เจ้าหน้าที่ตรวจสอบอย่างน้อยปีละหนึ่งครั้ง</p> <p>4.6 ในขณะที่ทำงานกับสารเคมี ให้ผู้ปฏิบัติงานสวมอุปกรณ์ป้องกันอันตรายส่วนบุคคลที่เหมาะสม เช่น สวมหน้ากาก และสวมถุงมือในขณะปฏิบัติเกี่ยวกับสารเคมี</p> <p>4.7 ห้ามสูบบุหรี่ ดื่มน้ำ หรือรับประทานอาหารในห้องจัดเก็บสารเคมี</p> <p>4.8 ดูแลความสะอาดอย่างสม่ำเสมอ หากสารเคมีหกรั่วไหล ต้องทำความสะอาดทันที</p> <p><b>5. การจัดการสิ่งปฏิกูล น้ำเสีย และขยะ</b></p> <p>5.1 จัดให้มีห้องน้ำ ห้องส้วม และการบำบัดสิ่งปฏิกูลดังนี้</p> <ul style="list-style-type: none"> <li>- มีห้องน้ำ ส้วมแยกออกจากกัน โดยมีแบบและจำนวนตามที่กำหนดในกฎหมายว่าด้วยการควบคุมอาคาร และกฎหมายอื่นที่เกี่ยวข้อง</li> <li>- ลักษณะของห้องส้วม การบำบัด และการกำจัดสิ่งปฏิกูลต้องถูกต้องตามหลักสุขาภิบาล</li> <li>- ต้องดูแลรักษาความสะอาดของห้องน้ำและห้องส้วมเป็นประจำทุกวันที่เปิดให้บริการ</li> <li>- ภายในห้องน้ำควรมีวัสดุอุปกรณ์ตามความจำเป็นและเหมาะสม</li> </ul> <p>5.2 มีการบำบัดน้ำเสียให้มีคุณภาพได้มาตรฐานก่อนระบายออกซึ่งส่วนประกอบของระบบการ จัดการน้ำเสีย ประกอบด้วย</p> <ul style="list-style-type: none"> <li>- ตะแกรงดักขยะ สำหรับดักเศษขยะออกจากน้ำเสีย</li> <li>- ระบบรวบรวมน้ำเสีย น้ำจากส่วนต่างๆของอาคารไหลมารวมกันที่ถัง</li> </ul>	

ตารางที่ 3.4.3-37 ความเพียงพอของมาตรการป้องกันและแก้ไขผลกระทบสิ่งแวดล้อมระยะดำเนินการของกลุ่มที่ 2 คริวเรือนและสถานประกอบการในระยะมากกว่า 100 ถึง 500 เมตร และคริวเรือนในระยะมากกว่า 500 ถึง 1,000 เมตร จากขอบเขตพื้นที่โครงการ (ระยะดำเนินการ) (ต่อ)

ประเด็นสิ่งแวดล้อมที่มีข้อห่วงกังวลจากการสอบถามความคิดเห็นครั้งที่ 1	มาตรการรองรับข้อวิตกกังวล	ความคิดเห็นต่อการดำเนินโครงการและร่างมาตรการฯ ที่ได้จากการสอบถามความคิดเห็นครั้งที่ 2
4.2 อาชีวอนามัย และความปลอดภัย (ต่อ)	<p>รวบรวมน้ำเพื่อรอการบำบัดน้ำที่ล้นออกจากบ่อรวบรวมน้ำจะไหลเข้าสู่บ่อบำบัด</p> <ul style="list-style-type: none"> <li>- ระบบบำบัดน้ำเสียต้องมีวิธีการบำบัดน้ำเสียที่เหมาะสมไม่ก่อให้เกิดเหตุเดือดร้อนรำคาญและเป็นอันตรายต่อสุขภาพของชุมชน</li> <li>- ร่างระบายน้ำทิ้ง รางหรือท่อสำหรับระบายน้ำทิ้ง ควรมีตะแกรงวางปิดรางเพื่อกรองเศษผงต่างๆ นอกจากนี้ทางเปิดของท่อระบายน้ำออกสู่ถังเก็บน้ำรดน้ำต้นไม้ควรมีตะแกรงปิดเพื่อป้องกันหนูด้วย</li> </ul> <p>5.3 จัดให้มีการจัดการขยะดังนี้</p> <ul style="list-style-type: none"> <li>- มีการคัดแยกขยะและมีถังรองรับขยะแยกตามประเภท</li> <li>- มีถังรองรับขยะที่เพียงพอตามหลักสุขาภิบาล</li> <li>- ล้างทำความสะอาดถังรองรับขยะและบริเวณที่วางถังอยู่เสมอ</li> <li>- รวบรวมขยะจากถังรองรับขยะไปยังที่พักขยะรวม หรือนำไปกำจัดทุกวัน โดยเฉพาะขยะที่เน่าเสียได้ง่าย</li> <li>- กำจัดขยะด้วยวิธีที่ถูกต้องตามหลักสุขาภิบาล และเป็นไปตามข้อกำหนดท้องถิ่น</li> <li>- ดูแลมิให้เกิดการทิ้งขยะเกลื่อนกลาดภายในสถานประกอบกิจการและบริเวณโดยรอบ</li> </ul> <p><b>6. การสุขาภิบาลอาหาร และน้ำดื่ม</b></p> <p>6.1 ในกรณีมีการจำหน่ายอาหาร ต้องปฏิบัติตามหลักสุขาภิบาลอาหาร และตามข้อกำหนดของท้องถิ่น</p> <p>6.2 ต้องมีน้ำดื่มที่ได้คุณภาพตามมาตรฐานน้ำดื่มไว้บริการอย่างเพียงพอ</p> <p>6.3 ลักษณะการนำน้ำมาดื่ม ต้องไม่ก่อให้เกิดความสกปรกหรือการ</p>	

ตารางที่ 3.4.3-37 ความเพียงพอของมาตรการป้องกันและแก้ไขผลกระทบสิ่งแวดล้อมระยะดำเนินการของกลุ่มที่ 2 ครั้วเรือนและสถานประกอบการในระยะมากกว่า 100 ถึง 500 เมตร และครั้วเรือนในระยะมากกว่า 500 ถึง 1,000 เมตร จากขอบเขตพื้นที่โครงการ (ระยะดำเนินการ) (ต่อ)

ประเด็นสิ่งแวดล้อมที่มีข้อห่วงกังวลจากการสอบถามความคิดเห็นครั้งที่ 1	มาตรการรองรับข้อวิตกกังวล	ความคิดเห็นต่อการดำเนินโครงการและร่างมาตรการฯ ที่ได้จากการสอบถามความคิดเห็นครั้งที่ 2
4.2 อาชีวอนามัย และความปลอดภัย (ต่อ)	<p>ปนเปื้อน เช่น ใช้ระบบน้ำกด ใช้แก้วส่วนตัว ใช้แก้วกระดาษที่ใช้ครั้งเดียวทิ้ง และใช้แก้วส่วนกลางที่ใช้ดื่มเพียงครั้งเดียวแล้วนำไปล้างทำความสะอาดก่อนนำมาใช้ดื่มใหม่ เป็นต้น ทั้งนี้ให้จัดทำป้ายหรือข้อความการปฏิบัติไว้ด้วย</p> <p><b>7. การป้องกันควบคุมสัตว์ และแมลงนำโรค</b></p> <p>7.1 ภายในสถานประกอบกิจการไม่ควรมีหนู แมลงวัน และแมลงสาบ</p> <p>7.2 ต้องมีการป้องกัน ควบคุม กำจัดสัตว์ และแมลงนำโรค โดยเฉพาะหนู แมลงวันและแมลงสาบอย่างถูกต้องตามหลักสุขาภิบาล</p> <p><b>8. การดูแลสุขภาพและความปลอดภัย</b></p> <p>8.1 กำหนดให้มีผู้ดูแลด้วย กรณีที่นำเด็กอายุต่ำกว่า 10 ปี ที่ยังว่ายน้ำไม่เป็นและผู้สูงอายุที่ไม่สามารถดูแลตัวเองได้มาใช้บริการสระว่ายน้ำ</p> <p>8.2 จัดให้มีอุปกรณ์ช่วยชีวิต ดังนี้</p> <ul style="list-style-type: none"> <li>- โฟมช่วยชีวิต อย่างน้อย 2 อัน</li> <li>- ห่วงชูชีพ ขนาดเส้นผ่านศูนย์กลางภายใน 15 นิ้ว หรือทุ่นลอย ผูกเอาไว้กับเชือกยาวไม่น้อยกว่าความกว้างของสระว่ายน้ำ อย่างน้อย 2 อัน</li> <li>- ไม้ช่วยชีวิต หรือวัตถุอื่นใด มีความยาวไม่น้อยกว่า 3.50 เมตร น้ำหนักเบา อย่างน้อย 1 อัน และต้องวางไว้ที่ปลายลู่ส่วนลึกของสระว่ายน้ำ</li> <li>- จัดให้มีเครื่องช่วยหายใจ สำหรับผู้ใหญ่ และสำหรับเด็ก อย่างละ 1 ชุด</li> <li>- ห้องปฐมพยาบาลพร้อมชุดปฐมพยาบาลที่พร้อมใช้งานได้ตลอดเวลาไว้ประจำสระว่ายน้ำและอยู่ในบริเวณที่ใกล้ที่สุด</li> </ul> <p>8.3 มีอุปกรณ์สื่อสารที่สามารถติดต่อบุคคลหรือสถานที่สำคัญๆ เช่น โรงพยาบาล และสถานีตำรวจ เพื่อขอความช่วยเหลือเมื่อเกิดเหตุฉุกเฉินต่างๆ</p>	

ตารางที่ 3.4.3-37 ความเพียงพอของมาตรการป้องกันและแก้ไขผลกระทบสิ่งแวดล้อมระยะดำเนินการของกลุ่มที่ 2 ครั้วเรือนและสถานประกอบการในระยะมากกว่า 100 ถึง 500 เมตร และครั้วเรือนในระยะมากกว่า 500 ถึง 1,000 เมตร จากขอบเขตพื้นที่โครงการ (ระยะดำเนินการ) (ต่อ)

ประเด็นสิ่งแวดล้อมที่มีข้อห่วงกังวลจากการสอบถามความคิดเห็นครั้งที่ 1	มาตรการรองรับข้อวิตกกังวล	ความคิดเห็นต่อการดำเนินโครงการและร่างมาตรการฯ ที่ได้จากการสอบถามความคิดเห็นครั้งที่ 2
4.2 อาชีวอนามัย และความปลอดภัย (ต่อ)	เช่น เพลิงไหม้ หรือมีคนจมน้ำ และต้องปิดประกาศหมายเลขโทรศัพท์ของสถานที่ดังกล่าวไว้ในที่เห็นได้ชัดเจนและเป็นข้อมูลปัจจุบันอยู่เสมอ <b>9. เหตุรำคาญ</b> 6. ต้องควบคุมมิให้เกิดเหตุรำคาญ ซึ่งมาจากกิจกรรมการดำเนินการต่างๆ	
4.3 การป้องกันอัคคีภัยและดับเพลิง	1. ระบบป้องกันอัคคีภัยของโครงการเป็นไปตามหมวด 1 แบบและวิธีการเกี่ยวกับการติดตั้งระบบการป้องกันอัคคีภัย ของกฎกระทรวงฉบับที่ 39 (พ.ศ. 2537) ออกตามความในพระราชบัญญัติควบคุมอาคาร พ.ศ. 2522 2. จัดให้มีจุดรวมพล จำนวน 1 จุด อยู่บริเวณสวนสาธารณะ ใกล้ทางเข้า-ออกโครงการ มีขนาดพื้นที่ 180 ตารางเมตร คิดเป็นสัดส่วนของพื้นที่จุดรวมพลต่อผู้พักอาศัย พนักงาน และเจ้าหน้าที่ ภายในโครงการ เท่ากับ 0.25 ตารางเมตร/คน 3. จัดให้มีการตรวจสอบระบบป้องกันอัคคีภัยเป็นประจำทุกเดือน เพื่อให้ระบบป้องกันอัคคีภัย และระบบเตือนภัยสามารถใช้งานได้อยู่เสมอ หากพบว่ามี การชำรุด เสียหายให้เร่งดำเนินการแก้ไขโดยทันที 4. ห้ามก่อสร้างสิ่งปลูกสร้างหรืออาคารอื่นใดบริเวณพื้นที่สีเขียวและพื้นที่จุดรวมพล ตลอดจนห้ามวางสิ่งกีดขวางบริเวณพื้นที่จุดรวมพลและบริเวณเส้นทางอพยพหนีภัยอันเป็นเหตุให้พื้นที่สีเขียวหรือพื้นที่จุดรวมพลของโครงการลดลงหรือไม่สามารถใช้พื้นที่ได้อย่างสะดวกและมีประสิทธิภาพ 5. ติดป้ายแนะนำการใช้อุปกรณ์ป้องกันอัคคีภัยไว้ที่บริเวณที่ติดตั้งอุปกรณ์ เพื่อความสะดวกและสามารถใช้งานได้ทันที 6. กำหนดให้มีการฝึกซ้อมการใช้อุปกรณ์และเครื่องมือดับเพลิง การช่วยเหลือผู้ประสบภัย อย่างน้อยปีละ 1 ครั้ง โดยผู้ที่มีความรู้และเชี่ยวชาญจาก	จากการสอบถามความคิดเห็นครั้งที่ 2 พบว่า <ul style="list-style-type: none"><li>● ครั้วเรือนในระยะมากกว่า 100 ถึง 500 เมตร จากขอบเขตพื้นที่โครงการ มีความเห็นว่ามาตรการในช่วงระยะก่อสร้างมีความเพียงพอแล้ว จำนวน 222 ตัวอย่าง (ร้อยละ 100)</li><li>● สถานประกอบการในระยะมากกว่า 100 ถึง 500 เมตร จากขอบเขตพื้นที่โครงการ มีความเห็นว่ามาตรการในช่วงระยะก่อสร้างมีความเพียงพอแล้ว จำนวน 57 ตัวอย่าง (ร้อยละ 100)</li><li>● ครั้วเรือนในระยะมากกว่า 500 ถึง 1,000 เมตร จากขอบเขตพื้นที่โครงการ มีความเห็นว่ามาตรการในช่วงระยะก่อสร้างมีความเพียงพอแล้ว จำนวน 60 ตัวอย่าง (ร้อยละ 100)</li></ul>

ตารางที่ 3.4.3-37 ความเพียงพอของมาตรการป้องกันและแก้ไขผลกระทบสิ่งแวดล้อมระยะดำเนินการของกลุ่มที่ 2 คริวเรือนและสถานประกอบการในระยะมากกว่า 100 ถึง 500 เมตร และคริวเรือนในระยะมากกว่า 500 ถึง 1,000 เมตร จากขอบเขตพื้นที่โครงการ (ระยะดำเนินการ) (ต่อ)

ประเด็นสิ่งแวดล้อมที่มีข้อห่วงกังวลจากการสอบถามความคิดเห็นครั้งที่ 1	มาตรการรองรับข้อวิตกกังวล	ความคิดเห็นต่อการดำเนินโครงการและร่างมาตรการฯ ที่ได้จากการสอบถามความคิดเห็นครั้งที่ 2
4.3 การป้องกันอัคคีภัยและดับเพลิง (ต่อ)	<p>หน่วยงานบรรเทาสาธารณภัย</p> <p>7. จัดให้มีแผนปฏิบัติการฉุกเฉิน โดยระบุถึงวิธีการปฏิบัติตน หมายเลขโทรศัพท์ ในกรณีเกิดเหตุต่างๆ และตำแหน่งจุดรวมพล โดยทำเป็นแผ่นพับ ประชาสัมพันธ์ หรือติดป้ายไว้บริเวณพื้นที่ส่วนกลาง เช่น อาคารสโมสร เป็นต้น</p> <p>8. ประสานงานกับหน่วยงานป้องกันและบรรเทาสาธารณภัยเทศบาลตำบลศรีสุนทร ให้ทราบทิศทางของรถที่เข้ามาอำนวยความสะดวก เพื่อที่จะสามารถลำเลียงคนออกภายนอกโครงการได้อย่างรวดเร็วมีประสิทธิภาพ และไม่กีดขวางทิศทางการจราจร</p> <p>9. ประชาสัมพันธ์ให้ผู้พักอาศัยภายในโครงการทราบเกี่ยวกับหมายเลขโทรศัพท์ ในกรณีเกิดเหตุต่างๆ เช่น หน่วยงานป้องกันและบรรเทาสาธารณภัยเทศบาลตำบลศรีสุนทร และสถานีตำรวจภูธรกลาง เป็นต้น</p> <p>10. เจ้าของโครงการหรือนิติบุคคลหมู่บ้านต้องจัดทำแผนที่ และเส้นทางอพยพหนีไฟติดไว้ที่ป้ายประชาสัมพันธ์ตามจุดต่างๆ เพื่อให้ผู้พักอาศัยภายในโครงการทราบว่ากรณีที่เกิดเพลิงไหม้ตำแหน่งที่ตั้งบ้านของตนต้องอพยพไปในเส้นทางใด เพื่อให้ผู้อยู่อาศัยสามารถหนีไฟไปยังจุดรวมพลได้อย่างสะดวกและรวดเร็ว</p>	
4.4 ทศนียภาพ	<p>1. จัดให้มีพื้นที่สีเขียวทั้งหมด 1,778.40 ตารางเมตร โดยคิดเป็นพื้นที่สีเขียวตามเกณฑ์ 1,477.18 ตารางเมตร โดยเป็นไม้ยืนต้น 450.80 ตารางเมตร ได้แก่ ต้นปีป ต้นกันเกรา ต้นจิกทะเล ต้นอินทนิลน้ำ และหญ้าม้าเลเซีย ซึ่งให้ประโยชน์ทั้งในด้านเชิงนิเวศและนันทนาการ</p> <p>2. ห้ามโครงการ เปลี่ยนแปลงหรือปรับปรุงการใช้ประโยชน์พื้นที่ภายใน</p>	<p>จากการสอบถามความคิดเห็นครั้งที่ 2 พบว่า</p> <ul style="list-style-type: none"> <li>● คริวเรือนในระยะมากกว่า 100 ถึง 500 เมตร จากขอบเขตพื้นที่โครงการ มีความเห็นว่ามาตรการในช่วงระยะก่อสร้างมีความเพียงพอแล้ว จำนวน 222 ตัวอย่าง (ร้อยละ 100)</li> </ul>

ตารางที่ 3.4.3-37 ความเพียงพอของมาตรการป้องกันและแก้ไขผลกระทบสิ่งแวดล้อมระยะดำเนินการของกลุ่มที่ 2 คริวเรือนและสถานประกอบการในระยะมากกว่า 100 ถึง 500 เมตร และคริวเรือนในระยะมากกว่า 500 ถึง 1,000 เมตร จากขอบเขตพื้นที่โครงการ (ระยะดำเนินการ) (ต่อ)

ประเด็นสิ่งแวดล้อมที่มีข้อห่วงกังวลจากการสอบถามความคิดเห็นครั้งที่ 1	มาตรการรองรับข้อวิตกกังวล	ความคิดเห็นต่อการดำเนินโครงการและร่างมาตรการฯ ที่ได้จากการสอบถามความคิดเห็นครั้งที่ 2
4.4 ทศนิยภาพ (ต่อ)	<p>โครงการ หรือก่อสร้างอาคารเพิ่มเติมที่อาจทำให้พื้นที่สีเขียวภายในโครงการลดลง และไม่เป็นไปตามเกณฑ์ฯ ที่กำหนด</p> <p>3. ดูแลอาคาร และพื้นที่ภายในโครงการให้มีสภาพดี และสวยงามตามแบบภูมิสถาปัตยกรรมของอาคารที่ออกแบบไว้ และให้สอดคล้องกลมกลืนกับสภาพแวดล้อมบริเวณใกล้เคียง</p> <p>4. จัดให้มีการปลูกไม้ยืนต้น และไม้พุ่มภายในโครงการ เพื่อบดบังมุมมองระดับสายตาของผู้ที่พบเห็นหรือผู้ที่สัญจรผ่านพื้นที่โครงการ</p> <p>5. เลือกใช้สีที่อาคารเป็นสีเอิร์ธโทนเป็นโทนสีที่กลมกลืนกับสภาพแวดล้อมโดยรอบ และเพื่อให้เกิดความสบายตาแก่ผู้อยู่อาศัยโดยรอบ</p>	<ul style="list-style-type: none"> <li>● <u>สถานประกอบการในระยะมากกว่า 100 ถึง 500 เมตร</u> จากขอบเขตพื้นที่โครงการ มีความเห็นว่ามาตรการในช่วงระยะก่อสร้างมีความเพียงพอแล้ว จำนวน 57 ตัวอย่าง (ร้อยละ 100)</li> <li>● <u>คริวเรือนในระยะมากกว่า 500 ถึง 1,000 เมตร</u> จากขอบเขตพื้นที่โครงการ มีความเห็นว่ามาตรการในช่วงระยะก่อสร้างมีความเพียงพอแล้ว จำนวน 60 ตัวอย่าง (ร้อยละ 100)</li> </ul>
4.6 การสาธารณสุข	<p>เจ้าของโครงการต้องปฏิบัติตามมาตรการป้องกันและแก้ไขผลกระทบด้านคุณภาพเสียงและสั่นสะเทือน ด้านคุณภาพอากาศ ด้านการจราจร ด้านการจัดการน้ำเสียและสิ่งปฏิกูล ด้านการจัดการมูลฝอย และด้านอาชีวอนามัยและความปลอดภัย อย่างเคร่งครัด</p>	<p>จากการสอบถามความคิดเห็นครั้งที่ 2 พบว่า</p> <ul style="list-style-type: none"> <li>● <u>คริวเรือนในระยะมากกว่า 100 ถึง 500 เมตร</u> จากขอบเขตพื้นที่โครงการ มีความเห็นว่ามาตรการในช่วงระยะก่อสร้างมีความเพียงพอแล้ว จำนวน 222 ตัวอย่าง (ร้อยละ 100)</li> <li>● <u>สถานประกอบการในระยะมากกว่า 100 ถึง 500 เมตร</u> จากขอบเขตพื้นที่โครงการ มีความเห็นว่ามาตรการในช่วงระยะก่อสร้างมีความเพียงพอแล้ว จำนวน 57 ตัวอย่าง (ร้อยละ 100)</li> <li>● <u>คริวเรือนในระยะมากกว่า 500 ถึง 1,000 เมตร</u> จากขอบเขตพื้นที่โครงการ มีความเห็นว่ามาตรการในช่วงระยะก่อสร้างมีความเพียงพอแล้ว จำนวน 60 ตัวอย่าง (ร้อยละ 100)</li> </ul>

หมายเหตุ : มาตรการรองรับผลกระทบถึงแม้ว่าจะให้ความคิดเห็นไม่แสดงข้อวิตกกังวล แต่การศึกษาประเมินว่ามีผลกระทบ จึงได้ทำการสอบถามความคิดเห็น ความเพียงพอของมาตรการในการสำรวจครั้งที่ 2 ด้วย

7.3) **กลุ่มที่ 3** พื้นที่อ่อนไหวทางด้านสิ่งแวดล้อมในระยะ 1 กิโลเมตร จากขอบเขตพื้นที่โครงการ จากการสอบถามข้อมูลพื้นฐานกลุ่มพื้นที่อ่อนไหวในระยะ 1 กิโลเมตร จากขอบเขตพื้นที่โครงการมีจำนวน 5 แห่ง คือ ได้แก่

- 1) วัดศรีสุนทร อยู่ห่างจากโครงการประมาณ 80 เมตร
- 2) โรงเรียนจรเกียรตินิคม อยู่ห่างจากโครงการประมาณ 340 เมตร
- 3) โรงเรียนอนุบาลศรีสุนทร อยู่ห่างจากโครงการประมาณ 350 เมตร
- 4) โรงเรียนวัดศรีสุนทร (มิตรภาพ 15) อยู่ห่างจากโครงการประมาณ 460 เมตร
- 5) โรงพยาบาลส่งเสริมสุขภาพตำบลศรีสุนทร อยู่ห่างจากโครงการประมาณ 960 เมตร

รายละเอียดข้อมูลพื้นฐานกลุ่มพื้นที่อ่อนไหวทางด้านสิ่งแวดล้อม สาธารณสุขและสภาพแวดล้อมของกลุ่มที่ 3 พื้นที่อ่อนไหวทางด้านสิ่งแวดล้อม รายละเอียดดังตารางที่ 3.4.3-38



ตารางที่ 3.4.3-38 สรุปข้อมูลพื้นฐานของผู้ตอบแบบสอบถามกลุ่มที่ 3 พื้นที่อ่อนไหวทางด้านสิ่งแวดล้อมในระยะ 1 กิโลเมตร จากขอบเขตพื้นที่โครงการ จำนวน 5 แห่ง

ลำดับ	ชื่อสถานที่	รายละเอียดสถานที่	ระยะห่างจากโครงการ	สภาพปัญหาสิ่งแวดล้อมปัจจุบัน
1.			80 เมตร	<ul style="list-style-type: none"> <li>- ปัญหาการขาดแคลนน้ำดื่ม-น้ำใช้</li> <li>- ปัญหาความสะอาดของน้ำดื่ม-น้ำใช้</li> <li>- ปัญหากระแสไฟฟ้าตกหรือดับบ่อยครั้ง</li> <li>- ปัญหาการปล่อยน้ำเสียที่ไม่ได้บำบัดลงแหล่งน้ำธรรมชาติ</li> <li>- ปัญหาการระบายน้ำไม่ทัน/ท่อระบายน้ำอุดตัน</li> <li>- ปัญหาน้ำท่วมจากฝนตกหนัก</li> <li>- ปัญหาการจัดเก็บมูลฝอยไม่ทัน/มูลฝอยตกค้าง/กลิ่นเหม็นรบกวน</li> <li>- ปัญหาเสียงดังรบกวน แร่งสั่นสะเทือนจากการจราจร</li> <li>- ปัญหาเสียงดังรบกวน แร่งสั่นสะเทือนจากการก่อสร้าง</li> <li>- ปัญหาการจราจรคับคั่ง/ติดขัดบนถนนใกล้เคียง</li> <li>- ปัญหาด้านอาชญากรรม ความปลอดภัยในชีวิตและทรัพย์สิน</li> <li>- ปัญหาฝุ่นละอองฟุ้งกระจาย</li> </ul>
2.			340 เมตร	<ul style="list-style-type: none"> <li>- ปัญหาการขาดแคลนน้ำดื่ม-น้ำใช้</li> <li>- ปัญหาความสะอาดของน้ำดื่ม-น้ำใช้</li> <li>- ปัญหากระแสไฟฟ้าตกหรือดับบ่อยครั้ง</li> <li>- ปัญหาการระบายน้ำไม่ทัน/ท่อระบายน้ำอุดตัน</li> <li>- ปัญหาน้ำท่วมจากฝนตกหนัก</li> <li>- ปัญหาเสียงดังรบกวน แร่งสั่นสะเทือนจากการจราจร</li> <li>- ปัญหาเสียงดังรบกวน แร่งสั่นสะเทือนจากการก่อสร้าง</li> <li>- ปัญหาการจราจรคับคั่ง/ติดขัดบนถนนใกล้เคียง</li> <li>- ปัญหาที่จอดรถไม่เพียงพอ</li> <li>- ปัญหาด้านอาชญากรรม ความปลอดภัยในชีวิตและทรัพย์สิน</li> <li>- ปัญหาฝุ่นละอองฟุ้งกระจาย</li> </ul>

ตารางที่ 3.4.3-38 สรุปข้อมูลพื้นฐานของผู้ตอบแบบสอบถามกลุ่มที่ 3 พื้นที่อ่อนไหวทางด้านสิ่งแวดล้อมในระยะ 1 กิโลเมตร จากขอบเขตพื้นที่โครงการ จำนวน 5 แห่ง

ลำดับ	ชื่อสถานที่	รายละเอียดสถานที่	ระยะห่างจากโครงการ	สภาพปัญหาสิ่งแวดล้อมปัจจุบัน
3.			350 เมตร	<ul style="list-style-type: none"> <li>- ปัญหากระแสไฟฟ้าตกหรือดับบ่อยครั้ง</li> <li>- ปัญหาการจัดเก็บมูลฝอยไม่ทัน/มูลฝอยตกค้าง/กลิ่นเหม็นรบกวน</li> <li>- ปัญหาการจราจรคับคั่ง/ติดขัดบนถนนใกล้เคียง</li> <li>- ปัญหาที่จอดรถไม่เพียงพอ</li> </ul>

ตารางที่ 3.4.3-38 สรุปข้อมูลพื้นฐานของผู้ตอบแบบสอบถามกลุ่มที่ 3 พื้นที่อ่อนไหวทางด้านสิ่งแวดล้อมในระยะ 1 กิโลเมตร จากขอบเขตพื้นที่โครงการ จำนวน 5 แห่ง

ลำดับ	ชื่อสถานที่	รายละเอียดสถานที่	ระยะห่างจากโครงการ	สภาพปัญหาสิ่งแวดล้อมปัจจุบัน
4.			460 เมตร	<ul style="list-style-type: none"> <li>- ปัญหาการขาดแคลนน้ำดื่ม-น้ำใช้</li> <li>- ปัญหาความสะอาดของน้ำดื่ม-น้ำใช้</li> <li>- ปัญหากระแสไฟฟ้าตกหรือดับบ่อยครั้ง</li> <li>- ปัญหาการปล่อยน้ำเสียที่ไม่ได้บำบัดลงแหล่งน้ำธรรมชาติ</li> <li>- ปัญหาการระบายน้ำไม่ทัน/ท่อระบายน้ำอุดตัน</li> <li>- ปัญหาน้ำท่วมจากฝนตกหนัก</li> <li>- ปัญหาเสียงดังรบกวน แร่งสนั่นสะท้อนจากการจราจร</li> <li>- ปัญหาเสียงดังรบกวน แร่งสนั่นสะท้อนจากการก่อสร้าง</li> <li>- ปัญหาการจราจรคับคั่ง/ติดขัดบนถนนใกล้เคียง</li> <li>- ปัญหาฝุ่นละอองฟุ้งกระจาย</li> <li>- ปัญหาจากภัยธรรมชาติ</li> </ul>
5.			960 เมตร	<ul style="list-style-type: none"> <li>- ปัญหากระแสไฟฟ้าตกหรือดับบ่อยครั้ง</li> <li>- ปัญหาการจราจรคับคั่ง/ติดขัดบนถนนใกล้เคียง</li> <li>- ปัญหาด้านอาชญากรรม ความปลอดภัยในชีวิตและทรัพย์สิน</li> </ul>

หมายเหตุ : บริษัทที่ปรึกษาจะปกปิดข้อมูลส่วนบุคคลตามพระราชบัญญัติข้อมูลข่าวสารของทางราชการ พ.ศ. 2540 และพระราชบัญญัติคุ้มครองข้อมูลส่วนบุคคล พ.ศ. 2562 ในรายงานฉบับสมบูรณ์

ที่มา : จากการสำรวจของบริษัทที่ปรึกษา เดือนมิถุนายนถึงเดือนกันยายน 2568

ผลการสอบถามความคิดเห็นครั้งที่ 1 และครั้งที่ 2 เรื่อง ความเพียงพอของมาตรการป้องกันและแก้ไขผลกระทบสิ่งแวดล้อมของกลุ่มที่ 3 พื้นที่อ่อนไหวทางด้านสิ่งแวดล้อมในระยะ 1 กิโลเมตรจากขอบเขตพื้นที่โครงการ จำนวน 5 แห่ง

หลังจากได้รับข้อมูลพื้นฐานและข้อกังวลของผู้ตอบแบบสอบถามกลุ่มที่ 3 ซึ่งอยู่ในพื้นที่อ่อนไหวทางด้านสิ่งแวดล้อมภายในรัศมี 1 กิโลเมตรจากขอบเขตพื้นที่โครงการ บริษัทที่ปรึกษาได้นำข้อมูลดังกล่าวมาพิจารณาเพื่อประกอบการจัดทำรายงานฯ และร่างมาตรการป้องกันและแก้ไขผลกระทบสิ่งแวดล้อม พร้อมทั้งประชาสัมพันธ์ร่างฯ ให้ผู้ตอบแบบสอบถามรับทราบผ่านเอกสารที่มีคิวอาร์โค้ด นอกจากนี้ ยังได้สอบถามความคิดเห็นเพิ่มเติมเกี่ยวกับข้อกังวลด้านผลกระทบจากการดำเนินโครงการทั้งในระยะก่อสร้างและระยะดำเนินการ ก่อนนำข้อมูลมาปรับปรุงร่างมาตรการฯ และนำเสนอต่อพื้นที่อ่อนไหวทางด้านสิ่งแวดล้อมอีกครั้งในการสอบถามความคิดเห็นครั้งที่ 2

จากการสอบถามความคิดเห็นครั้งที่ 2 ของกลุ่มตัวอย่างเดิม พบว่า พื้นที่อ่อนไหวทางด้านสิ่งแวดล้อมภายในรัศมี 1 กิโลเมตรจากขอบเขตพื้นที่โครงการ ทั้ง 5 แห่ง ที่ให้ข้อมูล มีความเห็นว่ามาตรการที่กำหนดไว้ทั้งในระยะก่อสร้างและระยะดำเนินการมีความเพียงพอ สามารถลดข้อกังวลและช่วยป้องกันหรือแก้ไขผลกระทบด้านสิ่งแวดล้อมที่อาจเกิดขึ้นได้ อย่างไรก็ตาม ได้เน้นย้ำให้เจ้าของโครงการปฏิบัติตามมาตรการป้องกันและแก้ไขผลกระทบสิ่งแวดล้อมที่กำหนดไว้อย่างเคร่งครัด เพื่อให้การดำเนินโครงการเป็นไปอย่างรอบคอบและลดผลกระทบต่อพื้นที่โดยรอบให้ได้มากที่สุด

สำหรับข้อวิตกกังวลเกี่ยวกับผลกระทบที่อาจจะเกิดขึ้นจากโครงการในระยะก่อสร้างและระยะดำเนินการที่ได้จากการสอบถามครั้งที่ 1 และข้อคิดเห็นต่อความเพียงพอของมาตรการที่ได้จากการสอบถามครั้งที่ 2 ของกลุ่มที่ 3 พื้นที่อ่อนไหวทางด้านสิ่งแวดล้อมในระยะ 1 กิโลเมตร จากขอบเขตพื้นที่โครงการสามารถสรุปได้ดังตารางที่ 3.4.3-39

ตารางที่ 3.4.3-39 ผลการสอบถามความคิดเห็นครั้งที่ 1 และครั้งที่ 2 ของกลุ่มที่ 3 พื้นที่อ่อนไหวทางด้านสิ่งแวดล้อมในระยะ 1 กิโลเมตร จากขอบเขตพื้นที่โครงการ จำนวน 5 แห่ง

ลำดับ	ชื่อหน่วยงาน	ความคิดเห็น/ข้อห่วงกังวลต่อโครงการ ที่ได้จากการสอบถามความคิดเห็นครั้งที่ 1	ความคิดเห็นต่อโครงการ และร่างมาตรการฯ ที่ได้จากการสอบถามความคิดเห็นครั้งที่ 2
1.			<p>1. ความคิดเห็นต่อการดำเนินโครงการ</p> <ul style="list-style-type: none"><li>- เห็นด้วย</li></ul> <p>2. ข้อเสนอแนะเพิ่มเติมต่อร่างมาตรการฯ</p> <ul style="list-style-type: none"><li>- เห็นด้วยกับร่างมาตรการฯ และทุกมาตรการมีความเหมาะสมและเพียงพอแล้ว ทั้งในระยะก่อสร้างและระยะดำเนินการ แต่โครงการต้องปฏิบัติตามอย่างเคร่งครัด</li></ul>

ตารางที่ 3.4.3-39 ผลการสอบถามความคิดเห็นครั้งที่ 1 และครั้งที่ 2 ของกลุ่มที่ 3 พื้นที่อ่อนไหวทางด้านสิ่งแวดล้อมในระยะ 1 กิโลเมตร จากขอบเขตพื้นที่โครงการ  
จำนวน 5 แห่ง

ลำดับ	ชื่อหน่วยงาน	ความคิดเห็น/ข้อห่วงกังวลต่อโครงการ ที่ได้จากการสอบถามความคิดเห็นครั้งที่ 1	ความคิดเห็นต่อโครงการ และร่างมาตรการฯ ที่ได้จากการสอบถามความคิดเห็นครั้งที่ 2
2.			<p>1. ความคิดเห็นต่อการดำเนินโครงการ</p> <ul style="list-style-type: none"> <li>● เห็นด้วย</li> </ul> <p>2. ข้อเสนอแนะเพิ่มเติมต่อร่างมาตรการฯ</p> <ul style="list-style-type: none"> <li>- เห็นด้วยกับร่างมาตรการฯ และทุกมาตรการมีความเหมาะสมและเพียงพอแล้ว ทั้งในระยะก่อสร้างและระยะดำเนินการ แต่โครงการต้องปฏิบัติตามอย่างเคร่งครัด</li> </ul>

ตารางที่ 3.4.3-39 ผลการสอบถามความคิดเห็นครั้งที่ 1 และครั้งที่ 2 ของกลุ่มที่ 3 พื้นที่อ่อนไหวทางด้านสิ่งแวดล้อมในระยะ 1 กิโลเมตร จากขอบเขตพื้นที่โครงการ  
จำนวน 5 แห่ง

ลำดับ	ชื่อหน่วยงาน	ความคิดเห็น/ข้อห่วงกังวลต่อโครงการ ที่ได้จากการสอบถามความคิดเห็นครั้งที่ 1	ความคิดเห็นต่อโครงการ และร่างมาตรการฯ ที่ได้จากการสอบถามความคิดเห็นครั้งที่ 2

ตารางที่ 3.4.3-39 ผลการสอบถามความคิดเห็นครั้งที่ 1 และครั้งที่ 2 ของกลุ่มที่ 3 พื้นที่อ่อนไหวทางด้านสิ่งแวดล้อมในระยะ 1 กิโลเมตร จากขอบเขตพื้นที่โครงการ  
จำนวน 5 แห่ง

ลำดับ	ชื่อหน่วยงาน	ความคิดเห็น/ข้อห่วงกังวลต่อโครงการ ที่ได้จากการสอบถามความคิดเห็นครั้งที่ 1	ความคิดเห็นต่อโครงการ และร่างมาตรการฯ ที่ได้จากการสอบถามความคิดเห็นครั้งที่ 2
3.			<p>1. ความคิดเห็นต่อการดำเนินโครงการ</p> <ul style="list-style-type: none"> <li>- เห็นด้วย</li> </ul> <p>2. ข้อเสนอแนะเพิ่มเติมต่อร่างมาตรการฯ</p> <ul style="list-style-type: none"> <li>- เห็นด้วยกับร่างมาตรการฯ และทุกมาตรการมีความเหมาะสมและเพียงพอแล้ว ทั้งในระยะก่อสร้างและระยะดำเนินการ แต่โครงการต้องปฏิบัติตามอย่างเคร่งครัด</li> </ul>



ตารางที่ 3.4.3-39 ผลการสอบถามความคิดเห็นครั้งที่ 1 และครั้งที่ 2 ของกลุ่มที่ 3 พื้นที่อ่อนไหวทางด้านสิ่งแวดล้อมในระยะ 1 กิโลเมตร จากขอบเขตพื้นที่โครงการ จำนวน 5 แห่ง

ลำดับ	ชื่อหน่วยงาน	ความคิดเห็น/ข้อห่วงกังวลต่อโครงการ ที่ได้จากการสอบถามความคิดเห็นครั้งที่ 1	ความคิดเห็นต่อโครงการ และร่างมาตรการฯ ที่ได้จากการสอบถามความคิดเห็นครั้งที่ 2
4.			<p>1. ความคิดเห็นต่อการดำเนินโครงการ</p> <ul style="list-style-type: none"> <li>● เห็นด้วย</li> </ul> <p>2. ข้อเสนอแนะเพิ่มเติมต่อร่างมาตรการฯ</p> <ul style="list-style-type: none"> <li>- เห็นด้วยกับร่างมาตรการฯ และทุกมาตรการมีความเหมาะสมและเพียงพอแล้ว ทั้งในระยะก่อสร้างและระยะดำเนินการ แต่โครงการต้องปฏิบัติตามอย่างเคร่งครัด</li> </ul>

ตารางที่ 3.4.3-39 ผลการสอบถามความคิดเห็นครั้งที่ 1 และครั้งที่ 2 ของกลุ่มที่ 3 พื้นที่อ่อนไหวทางด้านสิ่งแวดล้อมในระยะ 1 กิโลเมตร จากขอบเขตพื้นที่โครงการ  
จำนวน 5 แห่ง

ลำดับ	ชื่อหน่วยงาน	ความคิดเห็น/ข้อห่วงกังวลต่อโครงการ ที่ได้จากการสอบถามความคิดเห็นครั้งที่ 1	ความคิดเห็นต่อโครงการ และร่างมาตรการฯ ที่ได้จากการสอบถามความคิดเห็นครั้งที่ 2

ตารางที่ 3.4.3-39 ผลการสอบถามความคิดเห็นครั้งที่ 1 และครั้งที่ 2 ของกลุ่มที่ 3 พื้นที่อ่อนไหวทางด้านสิ่งแวดล้อมในระยะ 1 กิโลเมตร จากขอบเขตพื้นที่โครงการ  
จำนวน 5 แห่ง

ลำดับ	ชื่อหน่วยงาน	ความคิดเห็น/ข้อห่วงกังวลต่อโครงการ ที่ได้จากการสอบถามความคิดเห็นครั้งที่ 1	ความคิดเห็นต่อโครงการ และร่างมาตรการฯ ที่ได้จากการสอบถามความคิดเห็นครั้งที่ 2
5.			<p>1. ความคิดเห็นต่อการดำเนินโครงการ</p> <ul style="list-style-type: none"> <li>● เห็นด้วย</li> </ul> <p>2. ข้อเสนอแนะเพิ่มเติมต่อร่างมาตรการฯ</p> <ul style="list-style-type: none"> <li>- เห็นด้วยกับร่างมาตรการฯ และทุกมาตรการมีความเหมาะสมและเพียงพอแล้ว ทั้งในระยะก่อสร้างและระยะดำเนินการ แต่โครงการต้องปฏิบัติตามอย่างเคร่งครัด</li> </ul>

ตารางที่ 3.4.3-39 ผลการสอบถามความคิดเห็นครั้งที่ 1 และครั้งที่ 2 ของกลุ่มที่ 3 พื้นที่อ่อนไหวทางด้านสิ่งแวดล้อมในระยะ 1 กิโลเมตร จากขอบเขตพื้นที่โครงการ จำนวน 5 แห่ง

ลำดับ	ชื่อหน่วยงาน	ความคิดเห็น/ข้อห่วงกังวลต่อโครงการ ที่ได้จากการสอบถามความคิดเห็นครั้งที่ 1	ความคิดเห็นต่อโครงการ และร่างมาตรการฯ ที่ได้จากการสอบถามความคิดเห็นครั้งที่ 2

หมายเหตุ : บริษัทที่ปรึกษาจะปกปิดข้อมูลส่วนบุคคลตามพระราชบัญญัติข้อมูลข่าวสารของทางราชการ พ.ศ. 2540 และพระราชบัญญัติคุ้มครองข้อมูลส่วนบุคคล พ.ศ. 2562 ในรายงานฉบับสมบูรณ์  
ที่มา : จากการสำรวจของบริษัทที่ปรึกษา เดือนมิถุนายนถึงเดือนกันยายน 2568

- 7.3) **กลุ่มที่ 4** หน่วยงานราชการ/รัฐวิสาหกิจ ในระยะ 1 กิโลเมตร จากขอบเขตพื้นที่โครงการ
- จากการสอบถามความคิดเห็นข้อมูลพื้นฐานกลุ่มหน่วยงานราชการ/รัฐวิสาหกิจ ในระยะ 1 กิโลเมตร จากขอบเขตพื้นที่โครงการ มี 1 แห่ง คือ การไฟฟ้าส่วนภูมิภาคสาขากลาง อยู่ห่างจากโครงการ ประมาณ 480 เมตร
- รายละเอียดข้อมูลพื้นฐานและข้อมูลทางด้านเศรษฐกิจ สังคม สาธารณสุขและสภาพแวดล้อม ของกลุ่มที่ 4 หน่วยงานราชการ/รัฐวิสาหกิจ รายละเอียดดังตารางที่ 3.4.3-40

ตารางที่ 3.4.3-40 ข้อมูลพื้นฐานของกลุ่มที่ 4 หน่วยงานราชการ/รัฐวิสาหกิจ ในระยะ 1 กิโลเมตร จากขอบเขตพื้นที่โครงการ จำนวน 1 แห่ง

ลำดับ	ชื่อสถานที่	รายละเอียดสถานที่	ระยะห่างจากโครงการ	สภาพปัญหาสิ่งแวดล้อมปัจจุบัน
1.			480 เมตร	<ul style="list-style-type: none"><li>- ปัญหากระแสไฟฟ้าตกหรือดับบ่อยครั้ง</li><li>- ปัญหาการจราจรคับคั่ง/ติดขัดบนถนนใกล้เคียง</li><li>- ปัญหาอุบัติเหตุจากการจราจร</li></ul>

หมายเหตุ : บริษัทที่ปรึกษาจะปกปิดข้อมูลส่วนบุคคลตามพระราชบัญญัติข้อมูลข่าวสารของทางราชการ พ.ศ. 2540 และพระราชบัญญัติคุ้มครองข้อมูลส่วนบุคคล พ.ศ. 2562 ในรายงานฉบับสมบูรณ์  
ที่มา : จากการสำรวจของบริษัทที่ปรึกษาฯ เดือนมิถุนายนถึงเดือนกันยายน 2568

### ผลการสอบถามความคิดเห็นครั้งที่ 1 และครั้งที่ 2 เรื่อง ความเพียงพอมาตรการป้องกันและแก้ไขผลกระทบสิ่งแวดล้อมของกลุ่มที่ 4 หน่วยงานราชการ/รัฐวิสาหกิจ ในระยะ 1 กิโลเมตร จากขอบเขตพื้นที่โครงการ

หลังจากได้รับข้อมูลพื้นฐานและข้อกังวลของผู้ตอบแบบสอบถามกลุ่มที่ 4 ซึ่งเป็นหน่วยงานราชการและรัฐวิสาหกิจในรัศมี 1 กิโลเมตรจากขอบเขตพื้นที่โครงการ บริษัทที่ปรึกษาได้นำข้อมูลดังกล่าวมาประกอบการจัดทำรายงานฯ และร่างมาตรการป้องกันและแก้ไขผลกระทบสิ่งแวดล้อม พร้อมทั้งเผยแพร่ข้อมูลผ่านเอกสารที่มีคิวอาร์โค้ดเพื่อให้หน่วยงานที่เกี่ยวข้องสามารถเข้าถึงรายละเอียดได้สะดวก นอกจากนี้ยังได้สอบถามความคิดเห็นเพิ่มเติมเกี่ยวกับข้อกังวลด้านผลกระทบที่อาจเกิดขึ้นทั้งในระยะก่อสร้างและระยะดำเนินการ ก่อนนำข้อมูลมาปรับปรุงร่างมาตรการฯ และนำเสนอต่อหน่วยงานที่เกี่ยวข้องอีกครั้งในการสอบถามความคิดเห็นครั้งที่ 2

จากการสอบถามความคิดเห็นครั้งที่ 2 ของกลุ่มตัวอย่างเดิม พบว่า หน่วยงานราชการและรัฐวิสาหกิจมีความเห็นว่ามาตรการที่กำหนดไว้ทั้งในระยะก่อสร้างและระยะดำเนินการมีความเพียงพอ สามารถลดข้อกังวลและช่วยป้องกันหรือแก้ไขผลกระทบด้านสิ่งแวดล้อมที่อาจเกิดขึ้นได้ ทั้งนี้ ได้เน้นย้ำให้เจ้าของโครงการปฏิบัติตามมาตรการที่กำหนดไว้อย่างเคร่งครัด เพื่อให้การดำเนินโครงการเป็นไปอย่างมีประสิทธิภาพและลดผลกระทบต่อพื้นที่โดยรอบให้มากที่สุด

สำหรับข้อวิตกกังวลเกี่ยวกับผลกระทบที่อาจเกิดขึ้นจากโครงการในระยะก่อสร้างและระยะดำเนินการที่ได้จากการสอบถามความคิดเห็นครั้งที่ 1 และข้อคิดเห็นต่อความเพียงพอของมาตรการที่ได้จากการสอบถามครั้งที่ 2 ของกลุ่มที่ 4 หน่วยงานราชการ/รัฐวิสาหกิจในระยะ 1 กิโลเมตร จากขอบเขตพื้นที่โครงการ สามารถสรุปได้ดังตารางที่ 3.4.3-41

ตารางที่ 3.4.3-41 ผลการสอบถามความคิดเห็นครั้งที่ 1 และครั้งที่ 2 ของกลุ่มที่ 4 หน่วยงานราชการ/รัฐวิสาหกิจ ในระยะ 1 กิโลเมตร จากขอบเขตพื้นที่โครงการ จำนวน 1 แห่ง

ลำดับ	ชื่อสถานที่	ความคิดเห็น/ข้อห่วงกังวลจากการสอบถาม ครั้งที่ 1	ความคิดเห็นต่อโครงการและร่างมาตรการฯ ที่ได้จากการสอบถามครั้งที่ 2
1.			<p>1. ความคิดเห็นต่อการดำเนินโครงการ</p> <ul style="list-style-type: none"> <li>- เห็นด้วย</li> </ul> <p>2. ข้อเสนอแนะเพิ่มเติมต่อร่างมาตรการฯ</p> <ul style="list-style-type: none"> <li>- เห็นด้วยกับร่างมาตรการฯ และทุกมาตรการ มีความเหมาะสมและเพียงพอแล้ว ทั้งในระยะก่อสร้างและระยะดำเนินการ แต่โครงการต้องปฏิบัติตามอย่างเคร่งครัด</li> </ul>



ตารางที่ 3.4.3-41 ผลการสอบถามความคิดเห็นครั้งที่ 1 และครั้งที่ 2 ของกลุ่มที่ 4 หน่วยงานราชการ/รัฐวิสาหกิจ ในระยะ 1 กิโลเมตร จากขอบเขตพื้นที่โครงการ จำนวน 1 แห่ง

ลำดับ	ชื่อสถานที่	ความคิดเห็น/ข้อห่วงกังวลจากการสอบถาม ครั้งที่ 1	ความคิดเห็นต่อโครงการและร่างมาตรการฯ ที่ได้จากการสอบถามครั้งที่ 2

หมายเหตุ : บริษัทที่ปรึกษาจะปกปิดข้อมูลส่วนบุคคลตามพระราชบัญญัติข้อมูลข่าวสารของทางราชการ พ.ศ. 2540 และพระราชบัญญัติคุ้มครองข้อมูลส่วนบุคคล พ.ศ. 2562 ในรายงานฉบับสมบูรณ์

ที่มา : จากการสำรวจของบริษัทที่ปรึกษา เมื่อเดือนมิถุนายนถึงเดือนกันยายน 2568

### 7.5) กลุ่มที่ 5 ผู้นำชุมชน

ผู้นำชุมชน จำนวน 1 ตัวอย่าง คือ ผู้ใหญ่บ้านหมู่ที่ 5 ตำบลศรีสุนทร อำเภอลำลูกเกด จังหวัดภูเก็ต โดยข้อมูลพื้นฐานของผู้นำชุมชนที่ได้จากการสอบถาม รายละเอียดดังตารางที่ 3.4.3-42

ตารางที่ 3.4.3-42 รายละเอียดข้อมูลพื้นฐานของผู้นำชุมชน

ผู้นำชุมชน	รายละเอียดข้อมูลพื้นฐาน/ข้อมูล ด้านสาธารณสุข โภค และสิ่งแวดล้อม	สภาพปัญหาสิ่งแวดล้อมปัจจุบัน

หมายเหตุ : บริษัทที่ปรึกษาจะปกปิดข้อมูลส่วนบุคคลตามพระราชบัญญัติข้อมูลข่าวสารของทางราชการ พ.ศ. 2540 และพระราชบัญญัติคุ้มครองข้อมูลส่วนบุคคล พ.ศ. 2562 ในรายงานฉบับสมบูรณ์  
ที่มา : จากการสำรวจของบริษัทที่ปรึกษา เมื่อเดือนมิถุนายน ถึง เดือนกันยายน 2568

### ผลการสอบถามความคิดเห็น ครั้งที่ 1 และครั้งที่ 2 เรื่อง ความเพียงพอมาตรการป้องกันและแก้ไขผลกระทบสิ่งแวดล้อมของกลุ่มที่ 5 ผู้นำชุมชน

หลังจากได้รับข้อมูลพื้นฐานและข้อกังวลจากกลุ่มที่ 5 ซึ่งเป็นผู้นำชุมชน บริษัทที่ปรึกษาได้นำข้อมูลดังกล่าวมาพิจารณาประกอบการจัดทำรายงานฯ และร่างมาตรการป้องกันและแก้ไขผลกระทบสิ่งแวดล้อม พร้อมทั้งเผยแพร่ข้อมูลผ่านเอกสารที่มีคิวอาร์โค้ด เพื่อให้ผู้ตอบแบบสอบถามสามารถเข้าถึงรายละเอียดของมาตรการต่างๆ ได้สะดวก นอกจากนี้ ยังได้สอบถามความคิดเห็นเพิ่มเติมเกี่ยวกับข้อกังวลด้านผลกระทบที่อาจเกิดขึ้นทั้งในระยะก่อสร้างและระยะดำเนินการ ก่อนนำข้อมูลมาปรับปรุงร่างมาตรการฯ ให้มีความเหมาะสมยิ่งขึ้น และนำเสนอต่อผู้นำชุมชนอีกครั้งในการสอบถามความคิดเห็นครั้งที่ 2

จากการสอบถามความคิดเห็นครั้งที่ 2 พบว่า ผู้นำชุมชนที่เกี่ยวข้องมีความเห็นว่ามาตรการต่างๆ ที่กำหนดไว้ทั้งในระยะก่อสร้างและระยะดำเนินการมีความเพียงพอ สามารถช่วยลดข้อกังวลและป้องกันหรือแก้ไขผลกระทบด้านสิ่งแวดล้อมที่อาจเกิดขึ้นได้ ทั้งนี้ ได้เน้นย้ำให้เจ้าของโครงการปฏิบัติตามมาตรการที่กำหนดไว้อย่างเคร่งครัด เพื่อให้การดำเนินโครงการเป็นไปอย่างมีประสิทธิภาพและไม่ส่งผลกระทบต่อชุมชนโดยรอบ

สำหรับข้อวิตกกังวลเกี่ยวกับผลกระทบที่อาจเกิดขึ้นจากโครงการในระยะก่อสร้างและระยะดำเนินการที่ได้จากการสอบถามครั้งที่ 1 และข้อคิดเห็นต่อความเพียงพอของมาตรการที่ได้จากการสอบถามครั้งที่ 2 ของกลุ่มที่ 5 ผู้นำชุมชน สามารถสรุปได้ดังตารางที่ 3.4.3-43

ตารางที่ 3.4.3-43 ผลการสอบถามความคิดเห็น ครั้งที่ 1 และครั้งที่ 2 ต่อโครงการของผู้นำชุมชน

ผู้นำชุมชน	ความคิดเห็น/ข้อห่วงกังวลต่อโครงการที่ได้จาก การสอบถามความคิดเห็นครั้งที่ 1	ความคิดเห็นต่อโครงการ และร่างมาตรการฯ ที่ได้จากการสอบถามความคิดเห็นครั้งที่ 2

ตารางที่ 3.4.3-43 ผลการสอบถามความคิดเห็น ครั้งที่ 1 และครั้งที่ 2 ต่อโครงการของผู้นำชุมชน

ผู้นำชุมชน	ความคิดเห็น/ข้อห่วงกังวลต่อโครงการที่ได้จากการสอบถามความคิดเห็นครั้งที่ 1	ความคิดเห็นต่อโครงการ และร่างมาตรการฯ ที่ได้จากการสอบถามความคิดเห็นครั้งที่ 2

หมายเหตุ : บริษัทที่ปรึกษาจะปกปิดข้อมูลส่วนบุคคลตามพระราชบัญญัติข้อมูลข่าวสารของทางราชการ พ.ศ. 2540 และพระราชบัญญัติคุ้มครองข้อมูลส่วนบุคคล พ.ศ. 2562 ในรายงานฉบับสมบูรณ์

ที่มา : จากการสำรวจของบริษัทที่ปรึกษา เดือนมิถุนายนถึงเดือนกันยายน 2568

## 8) ผลการสอบถามความคิดเห็นของประชาชนที่มีต่อโครงการ

8.1) ผลการสอบถามความคิดเห็นของประชาชนต่อการดำเนินโครงการ และร่างมาตรการป้องกันและแก้ไขผลกระทบสิ่งแวดล้อม (ดูตารางที่ 3.4.3-44 ประกอบ) รวมจำนวน 468 ตัวอย่าง พบว่า

- ครัวเรือนติดพื้นที่โครงการ จำนวน 16 ตัวอย่าง เห็นด้วยกับการดำเนินโครงการ และร่างมาตรการฯ ร้อยละ 100
- ครัวเรือนในระยะมากกว่า 0 ถึง 100 เมตร จากขอบเขตพื้นที่โครงการ จำนวน 94 ตัวอย่าง เห็นด้วยกับการดำเนินโครงการ และร่างมาตรการฯ ร้อยละ 100
- สถานประกอบการในระยะ 0 ถึง 100 เมตร จากขอบเขตพื้นที่โครงการ จำนวน 2 ตัวอย่าง เห็นด้วยกับการดำเนินโครงการ และร่างมาตรการฯ ร้อยละ 100
- ครัวเรือนในระยะมากกว่า 100 ถึง 500 เมตร จากขอบเขตพื้นที่โครงการ จำนวน 222 ตัวอย่าง เห็นด้วยกับการดำเนินโครงการ และร่างมาตรการฯ ร้อยละ 100
- สถานประกอบการในระยะมากกว่า 100 ถึง 500 เมตร จากขอบเขตพื้นที่โครงการ จำนวน 57 ตัวอย่าง เห็นด้วยกับการดำเนินโครงการ และร่างมาตรการฯ ร้อยละ 100
- ครัวเรือนในระยะมากกว่า 500 ถึง 1,000 เมตร จากขอบเขตพื้นที่โครงการ จำนวน 60 ตัวอย่าง เห็นด้วยกับการดำเนินโครงการ และร่างมาตรการฯ ร้อยละ 100
- สถานประกอบการในระยะมากกว่า 500 ถึง 1,000 เมตร จากขอบเขตพื้นที่โครงการ จำนวน 10 ตัวอย่าง เห็นด้วยกับการดำเนินโครงการ และร่างมาตรการฯ ร้อยละ 100
- พื้นที่อ่อนไหวทางด้านสิ่งแวดล้อม ในระยะ 1 กิโลเมตร จากขอบเขตพื้นที่โครงการ จำนวน 5 ตัวอย่าง เห็นด้วยกับการดำเนินโครงการ และร่างมาตรการฯ ร้อยละ 100
- พื้นที่หน่วยงานราชการ/รัฐวิสาหกิจในระยะ 1 กิโลเมตร จากขอบเขตพื้นที่โครงการ จำนวน 1 ตัวอย่าง เห็นด้วยกับการดำเนินโครงการ และร่างมาตรการฯ ร้อยละ 100
- ผู้นำชุมชน จำนวน 1 ตัวอย่าง เห็นด้วยกับการดำเนินโครงการ และร่างมาตรการฯ

### ตารางที่ 3.4.3-44 สรุปผลการสอบถามความคิดเห็นต่อการดำเนินโครงการ และร่างมาตรการป้องกันและแก้ไขผลกระทบสิ่งแวดล้อม

กลุ่มตัวอย่าง	จำนวน ทั้งหมด (N)	เห็นด้วย		ไม่เห็นด้วย	
		จำนวน	ร้อยละ	จำนวน	ร้อยละ
<b>กลุ่มที่ 1 พื้นที่หลัก</b>					
- คริวเรือนที่อยู่ติดพื้นที่โครงการ	16	16	100	0	0.00
- คริวเรือนในระยะมากกว่า 0 ถึง 100 เมตร จากขอบเขตพื้นที่โครงการ	94	94	100	0	0.00
- สถานประกอบการในระยะ 0 ถึง 100 เมตร จากขอบเขตพื้นที่โครงการ	2	2	100	0	0.00
<b>กลุ่มที่ 2 พื้นที่รอง</b>					
- คริวเรือนในระยะมากกว่า 100 ถึง 500 เมตร จากขอบเขตพื้นที่โครงการ	222	222	100	0	0.00
- สถานประกอบการในระยะมากกว่า 100 ถึง 500 เมตร จากขอบเขตพื้นที่โครงการ	57	57	100	0	0.00
- คริวเรือนในระยะมากกว่า 500 ถึง 1,000 เมตร จากขอบเขตพื้นที่โครงการ	60	60	100	0	0.00
- สถานประกอบการในระยะมากกว่า 500 ถึง 1,000 เมตร จากขอบเขตพื้นที่โครงการ	10	10	100	0	0.00
<b>กลุ่มที่ 3 พื้นที่อ่อนไหวทางด้านสิ่งแวดล้อมในระยะ 1 กิโลเมตร จากขอบเขตพื้นที่โครงการ</b>	5	5	100	0	0.00
<b>กลุ่มที่ 4 พื้นที่พื้นที่หน่วยงานราชการ/รัฐวิสาหกิจในระยะ 1 กิโลเมตร จากขอบเขตพื้นที่โครงการ</b>	1	1	100	0	0.00
<b>กลุ่มที่ 5 ผู้นำชุมชน (ผู้ใหญ่บ้านหมู่ที่ 5)</b>	1	1	100	0	0.00
<b>รวม</b>	<b>468</b>	<b>468</b>	<b>100</b>	<b>0</b>	<b>0.00</b>

ที่มา : จากการสำรวจของบริษัทที่ปรึกษา เมื่อเดือนมิถุนายนถึงเดือนพฤศจิกายน พ.ศ. 2568

#### 9) สถานภาพของผู้ตอบแบบสอบถาม

สถานภาพของผู้ตอบแบบสอบถามในระยะ 1 กิโลเมตร จากขอบเขตพื้นที่โครงการ เป็นตัวแทนที่มีอำนาจ/ได้รับมอบหมาย หรือเป็นตัวแทนที่เหมาะสม เป็นไปตามแนวทางการจัดทำรายงานการวิเคราะห์ผลกระทบสิ่งแวดล้อมโครงการหรือกิจการด้านอาคาร การจัดสรรที่ดินและบริการชุมชน ของสำนักงานนโยบายและแผนทรัพยากรธรรมชาติและสิ่งแวดล้อม พ.ศ. 2560 ทั้ง 468 ตัวอย่าง สรุปได้ดังตารางที่ 3.4.3-45

### ตารางที่ 3.4.3-45 สถานภาพของผู้ตอบแบบสอบถามทุกกลุ่มตัวอย่าง

กลุ่มเป้าหมาย	สถานภาพผู้ตอบแบบสอบถาม
1. กลุ่มครัวเรือน และสถานประกอบการ	
- ครัวเรือน - สถานประกอบการ	- หัวหน้าครอบครัว / คู่สมรส / บุตร - เจ้าของสถานประกอบการ / ผู้จัดการ / ผู้ได้รับมอบหมาย
2. กลุ่มพื้นที่อ่อนไหวทางด้านสิ่งแวดล้อม	
- วัด - โรงเรียน - โรงพยาบาลส่งเสริมสุขภาพตำบล	- เจ้าอาวาส / ผู้ได้รับมอบหมาย - ผู้อำนวยการ / ผู้ได้รับมอบหมาย - ผู้อำนวยการ / ผู้ได้รับมอบหมาย
3. กลุ่มหน่วยงานราชการ/รัฐวิสาหกิจ	- ผู้อำนวยการ / ผู้จัดการหน่วยงาน / ผู้ได้รับมอบหมาย
4. กลุ่มผู้นำชุมชน	- ผู้ใหญ่บ้าน / กำนัน / ผู้นำชุมชน / ผู้ได้รับมอบหมาย

### 3.4.4 การสาธารณสุขและสุขอนามัย

จังหวัดภูเก็ตมีโรงพยาบาลรัฐ สังกัดกระทรวงสาธารณสุขและเอกชน รวม 8 แห่ง 1,546 เตียง โรงพยาบาลรัฐสังกัดกระทรวงมหาดไทย คือ โรงพยาบาล อบจ. 1 แห่ง 190 เตียง มีศูนย์สุขภาพชุมชนเมือง (P1) 4 แห่ง (ประชากร 10,000-15,000 คนขึ้นไป) ได้แก่ ศูนย์สุขภาพชุมชนเมืองบ้านแหลมชั้น สถานีอนามัยเฉลิมพระเกียรติ 60 พรรชนามินทราซีนี ตำบลฉลอง ศูนย์สุขภาพชุมชนเมืองกะทู้ และศูนย์สุขภาพชุมชนเมืองศรีสุนทร จังหวัดจัดแบ่งโรงพยาบาลส่งเสริมสุขภาพตำบล เป็น 3 ระดับ คือ

1) โรงพยาบาลส่งเสริมสุขภาพตำบลขนาดใหญ่ P1 จำนวน 9 แห่ง ได้แก่ โรงพยาบาลส่งเสริมสุขภาพตำบลราไวย์ โรงพยาบาลส่งเสริมสุขภาพตำบลรัชฎา โรงพยาบาลส่งเสริมสุขภาพตำบลเกาะแก้ว โรงพยาบาลส่งเสริมสุขภาพตำบลวิชิต โรงพยาบาลส่งเสริมสุขภาพตำบลป่าคลอก โรงพยาบาลส่งเสริมสุขภาพตำบลเชิงทะเล โรงพยาบาลส่งเสริมสุขภาพตำบลกะรน โรงพยาบาลส่งเสริมสุขภาพตำบลไม้ขาว และโรงพยาบาลส่งเสริมสุขภาพตำบลกมลา

2) โรงพยาบาลส่งเสริมสุขภาพตำบล ขนาดกลาง P2 จำนวน 5 แห่ง ได้แก่ โรงพยาบาลส่งเสริมสุขภาพตำบลบ้านไม้ขาว โรงพยาบาลส่งเสริมสุขภาพตำบลสาธุ โรงพยาบาลส่งเสริมสุขภาพตำบลบ้านพารา โรงพยาบาลส่งเสริมสุขภาพตำบลบ้านบางเทา และโรงพยาบาลส่งเสริมสุขภาพตำบลบ้านมาหนัก

3) โรงพยาบาลส่งเสริมสุขภาพตำบล ขนาดเล็ก P3 จำนวน 3 แห่ง ได้แก่ โรงพยาบาลส่งเสริมสุขภาพตำบลบ้านเกาะมะพร้าว โรงพยาบาลส่งเสริมสุขภาพตำบลบ้านเกาะโหลน และโรงพยาบาลส่งเสริมสุขภาพตำบลบ้านเกาะนาคา

คลินิกเวชกรรม 161 แห่ง, คลินิกเวชกรรมเฉพาะทาง 81 แห่ง, คลินิกทันตกรรม 105 แห่ง คลินิกแพทย์แผนไทย 14 แห่ง ร้านขายยาแผนปัจจุบัน 630 แห่ง และร้านขายยาแผนโบราณ 22 แห่ง

โรงพยาบาลรัฐ สังกัดกระทรวงสาธารณสุข 4 แห่ง ได้แก่ โรงพยาบาลวชิระภูเก็ต (ระดับ A ตั้งเป้าหมายเป็นศูนย์โรคหัวใจระดับ 3 ศูนย์อุบัติเหตุระดับ 3 ศูนย์มะเร็งระดับ 3 และศูนย์เด็กแรกเกิดระดับ 2)



จำนวน 750 เตียง โรงพยาบาลกลาง (ระดับ F1 โรงพยาบาลชุมชนขนาดใหญ่) จำนวน 60 เตียง โรงพยาบาลปาดอง (ระดับ M2 โรงพยาบาลชุมชนขนาดใหญ่ เพื่อรับส่งต่อผู้ป่วย มีแพทย์เฉพาะทางสาขาหลักไม่หลักครบ 6 สาขา (ขาดสูตินรีเวช และศัลยกรรม) อายุรกรรม กุมารเวชกรรม ศัลยกรรมกระดูก และวิสัญญี จำนวน 60 เตียง และโรงพยาบาลฉลอง (ระดับ F3 โรงพยาบาลเอกชนขนาดเล็ก) มีแพทย์ทั่วไปประจำ 6 คน ทันตแพทย์ 5 คน จำนวน 10 เตียง

โรงพยาบาลเอกชน 4 แห่ง ได้แก่ โรงพยาบาลสิริโรจน์ 151 เตียง โรงพยาบาลกรุงเทพภูเก็ต 200 เตียง โรงพยาบาลมิชชั่นภูเก็ต 50 เตียง และโรงพยาบาลติบุค 75 เตียง PCU 4 แห่ง ได้แก่ PCU นริศ PCU เทพกระษัตริ PCU มุดตอกขาว และ Vachira express วชิระสาขา 2 มีศูนย์บริการสาธารณสุข 6 แห่ง ได้แก่ ศูนย์บริการสาธารณสุขเทศบาลนครภูเก็ต 3 แห่ง ได้แก่ ตำบลรัชฎา 1 แห่ง ตำบลวิชิต 1 แห่ง และศูนย์บริการสาธารณสุขเทศบาลตำบลกะทู้ 1 แห่ง (แผนพัฒนาจังหวัดภูเก็ต พ.ศ.2566-2570)

ในเขตตำบลศรีสุนทร มีสถานพยาบาล จำนวน 2 แห่ง คือ โรงพยาบาลส่งเสริมสุขภาพตำบลศรีสุนทร และโรงพยาบาลส่งเสริมสุขภาพบ้านมาหนิก ซึ่งพื้นที่โครงการอยู่ในความรับผิดชอบของ โรงพยาบาลส่งเสริมสุขภาพตำบลศรีสุนทรซึ่งอยู่ห่างจากที่ตั้งโครงการประมาณ 2.90 กิโลเมตร (ตามระยะถนน) ใช้เวลาเดินทางประมาณ 5 นาที (ขึ้นอยู่กับสภาพการจราจร)

จากสถิติสาเหตุการป่วย 21 กลุ่มโรค ของโรงพยาบาลส่งเสริมสุขภาพตำบลศรีสุนทร ระหว่างปี พ.ศ.2563 ถึง ปี พ.ศ.2567 พบว่า มีผู้ป่วยด้วยโรคต่างๆ 10 อันดับสูงสุด ได้แก่ โรคระบบย่อยอาหาร รวมโรคในช่องปาก รองลงมา คือ โรคระบบหายใจ โรคระบบไหลเวียนเลือด อาการแสดงและสิ่งผิดปกติที่พบได้จากการตรวจทางคลินิกและทางห้องปฏิบัติการที่ไม่สามารถจำแนกโรคในกลุ่มอื่นได้ โรคเกี่ยวกับต่อมไร้ท่อ โภชนาการ และเมตาบอลิซึม โรคระบบกล้ามเนื้อ รวมโครงร่างและเนื้อเยื่อเสริม โรคตา รวมส่วนประกอบของตา สาเหตุจากภายนอกอื่นๆ โรคระบบสืบพันธุ์ร่วมปัสสาวะ และโรคผิวหนังและเนื้อเยื่อใต้ผิวหนัง ตามลำดับ ดังตารางที่ 3.4.4-1 โดยสามารถวิเคราะห์แนวโน้ม ดังนี้

1) **โรคระบบย่อยอาหาร รวมโรคในช่องปาก มีแนวโน้มลดลง** โดยในปี พ.ศ.2563 ถึงปี พ.ศ.2567 มีผู้ป่วยจำนวน 3,294 ราย 2,104 ราย 2,372 ราย 1,620 ราย และ 657 ราย ตามลำดับ

2) **โรคระบบหายใจ มีแนวโน้มเพิ่มขึ้น** โดยในปี พ.ศ.2563 ถึงปี พ.ศ.2567 มีผู้ป่วยจำนวน 897 ราย 477 ราย 890 ราย 957 ราย และ 1,006 ราย ตามลำดับ

3) **โรคระบบไหลเวียนเลือด มีแนวโน้มเพิ่มขึ้นและลดลง** โดยในปี พ.ศ.2563 มีผู้ป่วยจำนวน 448 ราย ในปี พ.ศ.2564 มีผู้ป่วยลดลงเหลือ 433 ราย ในปี พ.ศ.2565 และ พ.ศ.2566 มีผู้ป่วยเพิ่มขึ้นเป็น 998 และ 1,116 ราย ตามลำดับ และในปี พ.ศ.2567 มีผู้ป่วยลดลงเหลือ 417 ราย

4) **อาการแสดงและสิ่งผิดปกติที่พบได้จากการตรวจทางคลินิกและทางห้องปฏิบัติการที่ไม่สามารถจำแนกโรคในกลุ่มอื่นได้ มีแนวโน้มลดลง** โดยในปี พ.ศ.2563 ถึงปี พ.ศ.2567 มีผู้ป่วยจำนวน 858 ราย 546 ราย 399 ราย 379 ราย และ 282 ราย ตามลำดับ

5) โรคเกี่ยวกับต่อมไทรอยด์ โภชนาการ และเมตาบอลิซึม มีแนวโน้มเพิ่มขึ้นและลดลง โดยในปี พ.ศ.2563 มีผู้ป่วยจำนวน 490 ราย ในปี พ.ศ.2564 มีผู้ป่วยลดลงเหลือ 477 ราย ในปี พ.ศ.2565 มีผู้ป่วยเพิ่มขึ้นเป็น 623 ราย และในปี พ.ศ.2566 และ พ.ศ.2567 มีผู้ป่วยลดลงเหลือ 514 และ 59 ราย ตามลำดับ

6) โรคระบบกล้ามเนื้อ รวมโครงร่างและเนื้อเยื่อเสริม มีแนวโน้มลดลงและเพิ่มขึ้น โดยในปี พ.ศ.2563 มีผู้ป่วยจำนวน 474 ราย ในปี พ.ศ.2564 และ พ.ศ.2565 มีผู้ป่วยลดลงเหลือ 342 และ 225 ราย ตามลำดับ และในปี พ.ศ.2566 และ พ.ศ.2567 มีผู้ป่วยเพิ่มขึ้นเป็น 262 และ 496 ราย ตามลำดับ

7) โรคตา รวมส่วนประกอบของตา มีแนวโน้มลดลงและเพิ่มขึ้น โดยในปี พ.ศ.2563 มีผู้ป่วยจำนวน 100 ราย ในปี พ.ศ.2564 และ พ.ศ.2565 มีผู้ป่วยลดลงเหลือ 94 และ 77 ราย ตามลำดับ ในปี พ.ศ.2566 มีผู้ป่วยเพิ่มขึ้นเป็น 116 ราย และในปี พ.ศ.2567 มีผู้ป่วยลดลงเหลือจำนวน 101 ราย

8) สาเหตุจากภายนอกอื่นๆ มีแนวโน้มเพิ่มขึ้นและลดลง โดยในปี พ.ศ.2563 มีผู้ป่วยจำนวน 153 ราย ในปี พ.ศ.2564 ถึง ปี พ.ศ.2566 มีผู้ป่วยเพิ่มขึ้นเป็น 59 ราย 61 ราย และ 68 ราย ตามลำดับ และในปี พ.ศ.2567 มีผู้ป่วยลดลงเป็น 59 ราย

9) โรคระบบสืบพันธุ์ร่วมปัสสาวะ มีแนวโน้มเพิ่มขึ้นและลดลง โดยในปี พ.ศ.2563 มีผู้ป่วยจำนวน 129 ราย ในปี พ.ศ.2564 และ พ.ศ.2565 มีผู้ป่วยเพิ่มขึ้นเป็น 76 และ 80 ราย ตามลำดับ และในปี พ.ศ.2566 และ พ.ศ.2567 มีผู้ป่วยลดลงเหลือ 56 และ 17 ราย

10) โรคผิวหนังและเนื้อเยื่อใต้ผิวหนัง มีแนวโน้มลดลงและเพิ่มขึ้น โดยในปี พ.ศ.2563 มีผู้ป่วยจำนวน 10 ราย ในปี พ.ศ.2564 มีผู้ป่วยเพิ่มขึ้นเป็น 22 ราย และในปี พ.ศ.2565 มีผู้ป่วยลดลงเหลือ 11 ราย และในปี พ.ศ.2566 และ พ.ศ.2567 มีผู้ป่วยเพิ่มขึ้นเป็น 44 และ 159 ราย ตามลำดับ

ตารางที่ 3.4.4-1 สถิติสาเหตุการป่วย 21 กลุ่มโรคของโรคที่ป่วยสูงสุดของโรงพยาบาลส่งเสริมสุขภาพตำบลศรีสุนทร ระหว่าง พ.ศ.2563 ถึง พ.ศ.2567

ลำดับ	สาเหตุการป่วย(กลุ่มโรค)	จำนวนผู้ป่วย(ราย)					
		พ.ศ.2563	พ.ศ.2564	พ.ศ.2565	พ.ศ.2566	พ.ศ.2567	รวม
1.	โรคระบบย่อยอาหาร รวมโรคในช่องปาก	3294	2104	2372	1620	657	10,047
2.	โรคระบบหายใจ	897	477	890	957	1006	4,227
3.	โรคระบบไหลเวียนเลือด	448	433	998	1116	417	3,412
4.	อาการแสดงและสิ่งผิดปกติที่พบได้จากการตรวจทางคลินิกและทางห้องปฏิบัติการที่ไม่สามารถจำแนกโรคในกลุ่มอื่นได้	858	546	399	379	282	2,464
5.	โรคเกี่ยวกับต่อมไร้ท่อ โภชนาการ และเมตาบอลิซึม	490	477	623	514	59	2,163
6.	โรคระบบกล้ามเนื้อ รวมโครงร่างและเนื้อเยื่อเสริม	474	342	225	262	496	1,799
7.	โรคตา รวมส่วนประกอบของตา	100	94	77	116	101	488
8.	สาเหตุจากภายนอกอื่นๆ	153	59	61	68	59	400
9.	โรคระบบสืบพันธุ์ร่วมปัสสาวะ	129	76	80	56	17	358
10.	โรคผิวหนังและเนื้อเยื่อใต้ผิวหนัง	10	22	11	44	159	246
11.	ภาวะแปรปรวนทางจิตและพฤติกรรม	30	25	16	55	6	132
12.	ภาวะแทรกซ้อนในการตั้งครรภ์ การคลอด และระยะหลังคลอด	81	0	1	0	0	82
13.	โรคติดเชื้อและปรสิต	9	8	11	17	28	73
14.	โรคหูและปุ่มกกหู	16	16	10	10	8	60
15.	โรคเลือดและอวัยวะสร้างเลือด และความผิดปกติเกี่ยวกับภูมิคุ้มกัน	3	0	10	27	1	41
16.	โรคระบบประสาท	0	2	1	14	15	32
17.	เนื้องอก (รวมมะเร็ง)	0	0	0	0	3	3
18.	รูปร่างผิดปกติแต่กำเนิด การพิการจนผิดรูปแต่กำเนิดและโครโมโซม ผิดปกติ	0	0	0	0	3	3
19.	อุบัติเหตุจากการขนส่งและผลที่ตามมา	0	0	0	2	0	2
20.	ภาวะผิดปกติของทารกที่เกิดขึ้นในระยะปริกำเนิด (อายุครรภ์ 22 สัปดาห์ขึ้นไปจนถึง 7 วันหลังคลอด)	0	0	0	0	1	1
21.	การเป็นพิษและผลที่ตามมา	0	0	0	0	0	0
รวม		6,992	4,681	5,785	5,257	3,318	26,033

ที่มา : โรงพยาบาลส่งเสริมสุขภาพตำบลศรีสุนทร, มิถุนายน 2568

### 3.4.5 การรักษาความปลอดภัยและบรรเทาสาธารณภัย

การป้องกันและบรรเทาสาธารณภัยที่เกิดขึ้นในเขตเทศบาลตำบลศรีสุนทร อยู่ภายใต้ความรับผิดชอบของเทศบาลตำบลศรีสุนทร โดยมีเจ้าหน้าที่งานป้องกันผู้ปฏิบัติงานประจำลาด แบ่งการทำงานออกเป็น 2 ผลัด มีเจ้าหน้าที่ประจำผลัดละ 3 นาย ปฏิบัติหน้าที่ผลัดละ 24 ชั่วโมง และหัวหน้างานป้องกันและบรรเทาสาธารณภัย 1 นาย และผู้ช่วยเจ้าพนักงานป้องกันและบรรเทาสาธารณภัย 1 นาย มีเครื่องมือและอุปกรณ์ที่ใช้ในงานป้องกันและบรรเทาสาธารณภัย (สำเนาหนังสือรับรองการให้บริการด้านการป้องกันและบรรเทาสาธารณภัย ดังภาคผนวก 3) ดังนี้

1) รถดับเพลิง	จำนวน 2 คัน
2) รถยนต์บรรทุกน้ำ	จำนวน 1 คัน
3) รถยนต์ตรวจการณ์	จำนวน 1 คัน
4) รถพยาบาลเคลื่อนที่เร็ว	จำนวน 2 คัน
5) เครื่องหาบหาม	จำนวน 1 เครื่อง
6) เลื่อยยนต์	จำนวน 3 เครื่อง
7) วิทยุสื่อสารมือถือ	จำนวน 15 เครื่อง
8) วิทยุสื่อสารประจำสถานี	จำนวน 1 เครื่อง

ทั้งนี้ หากกรณีเกิดเพลิงไหม้ภายในพื้นที่โครงการ สถานีดับเพลิงที่อยู่ใกล้โครงการมากที่สุดคือหน่วยงานป้องกันและบรรเทาสาธารณภัยเทศบาลตำบลศรีสุนทร ประมาณ 1.90 กิโลเมตร (ตามระยะถนน ) ใช้เวลาเดินทางประมาณ 4 นาที (ขึ้นอยู่กับสภาพการจราจร)

### 3.4.6 แหล่งท่องเที่ยวและสถานที่พักผ่อนหย่อนใจ

จังหวัดภูเก็ต เป็นจังหวัดเดียวที่มีพื้นที่เป็นเกาะ ลักษณะเรียวยาวจากเหนือไปใต้ พื้นที่ส่วนใหญ่เป็นพื้นที่สูงๆ ต่ำๆ มีที่ราบเป็นตอนๆ ประกอบด้วย เกาะประมาณ 39 เกาะ มีพื้นที่ประมาณ 543 ตารางกิโลเมตร มีความยาวชายฝั่ง 224 กิโลเมตร มีชื่อเสียงด้านสถานที่ท่องเที่ยวที่มีชายหาดขาวสะอาด น้ำทะเลใสสีฟ้าคราม แหล่งดำน้ำดูปะการังที่อุดมสมบูรณ์ และสถาปัตยกรรมสถานอันเก่าแก่ ซึ่งสถานที่ท่องเที่ยวของจังหวัดภูเก็ตที่น่าสนใจ ในพื้นที่อำเภอเมืองภูเก็ต ได้แก่ เขารัง อาคารสถาปัตยกรรมแบบชิโน-โปรตุกีส หมู่บ้านชาวเล อ่าวฉลอง หาดราไวย์ แหลมพรหมเทพ อ่าวสน สถานแสดงพันธุ์สัตว์น้ำ สะพานหิน เกาะสิเหร่ วัดฉลอง หาดแหลมกาใหญ่ เกาะแก้ว หาดในหาน อ่าวกะตะ และอ่าวกะรน

สำหรับแหล่งท่องเที่ยวที่สำคัญตำบลศรีสุนทร มีสถานที่ในพื้นที่เป็นแหล่งท่องเที่ยวสำคัญ 1 แห่ง คือ

- **น้ำตกโดนไฮไฮ** โดยอยู่ห่างจากที่ตั้งโครงการประมาณ 9.80 กิโลเมตร (ตามระยะถนน) และ 4.34 กิโลเมตร (ตามระยะราบ)

และสำหรับแหล่งท่องเที่ยวที่สำคัญตำบลศรีสุนทร มีสถานที่สำคัญทางประวัติศาสตร์และสวนสาธารณะ ดังนี้

- **อนุสาวรีย์ท้าวเทพกระษัตรี-ท้าวศรีสุนทร** ตั้งอยู่ที่วงเวียนสี่แยกบ้านท่าเรือ หมู่ที่ 3 ตำบลศรีสุนทร อำเภอถลาง จังหวัดภูเก็ต อนุสาวรีย์นี้สร้างขึ้นเพื่อรำลึกถึงสองวีรสตรีชาวถลาง ได้แก่

ท้าวเทพกระษัตรี(ท่านผู้หญิงจัน) และท้าวศรีสุนทร(คุณมุก) ผู้ใช้สติปัญญาและความกล้าหาญนำพาชาวเมืองต่อสูจนได้รับชัยชนะจากสงครามเก้าทัพพม่าเมื่อวันที่ 13 มีนาคม พ.ศ. 2328 หลังจากนั้น พระบาทสมเด็จพระพุทธยอดฟ้าจุฬาโลกมหาราช ได้พระราชทานบรรดาศักดิ์ให้ทั้งสองท่าน ซึ่งการก่อสร้างอนุสาวรีย์เริ่มขึ้นเมื่อวันที่ 28 เมษายน พ.ศ. 2509 ด้วยความร่วมมือของชาวภูเก็ต และเปิดอย่างเป็นทางการในวันที่ 23 พฤษภาคม พ.ศ. 2510 โดยมี พระบาทสมเด็จพระบรมชนกาธิเบศร มหาภูมิพลอดุลยเดชมหาราช และสมเด็จพระนางเจ้าสิริกิติ์ พระบรมราชชนนีพันปีหลวง เป็นองค์ประธานในพิธี โดยประติมากรรมเป็นรูปหล่อทองสัมฤทธิ์ของท้าวเทพกระษัตรีและท้าวศรีสุนทร ยืนบนแท่นสูง 3 เมตร หันหน้าไปทางทิศเหนือ แต่งกายแบบไทยโบราณ มือถือดาบ นายสนั่น ศิลากร เป็นผู้ออกแบบและปั้นต้นแบบที่มหาวิทยาลัยศิลปากร โดยอยู่ห่างจากที่ตั้งโครงการประมาณ 1.50 กิโลเมตร (ตามระยะถนน) และ 1.23 กิโลเมตร (ตามระยะราบ)

- **พิพิธภัณฑสถานแห่งชาติถลาง** เป็นพิพิธภัณฑสถานแห่งชาติของจังหวัดภูเก็ต การตั้งชื่อของพิพิธภัณฑสถานเพื่อเป็นการรำลึกถึง ท้าวเทพกระษัตรีและท้าวศรีสุนทร ซึ่งเป็นวีรสตรีผู้ปกป้องถลางจากการรุกรานของพม่าในสงครามเก้าทัพ ในปี พ.ศ. 2328 พพิธภัณฑสถานสร้างขึ้นเพื่อเป็นศูนย์กลางการเรียนรู้ด้านประวัติศาสตร์ โบราณคดี และศิลปวัฒนธรรมของภูเก็ตและพื้นที่ชายฝั่งทะเลอันดามัน เปิดอย่างเป็นทางการเมื่อวันที่ 14 มีนาคม พ.ศ. 2532 โดยสมเด็จพระเทพรัตนราชสุดาฯ สยามบรมราชกุมารี มีการจัดแสดงนิทรรศการถาวร โดยเน้นการนำเสนอ เนื้อหาเรื่องราวทางด้านประวัติศาสตร์ โบราณคดี ชาติพันธุ์วิทยา และศิลปวัฒนธรรมของจังหวัดภูเก็ตและพื้นที่ใกล้เคียง ดังนี้ สมัยก่อนประวัติศาสตร์ อารยธรรมอินเดียบนคาบสมุทรภาคใต้ ประวัติศาสตร์จังหวัดภูเก็ต และชาติพันธุ์วิทยา โดยอยู่ห่างจากที่ตั้งโครงการประมาณ 1.70 กิโลเมตร (ตามระยะถนน) และ 1.49 กิโลเมตร (ตามระยะราบ)

- **บ้านพระยาวิชิตสงคราม** ตั้งอยู่ที่หมู่ที่ 3 บ้านท่าเรือ ตำบลศรีสุนทร อำเภอถลาง จังหวัดภูเก็ต เป็นสถานที่ที่มีความสำคัญทางประวัติศาสตร์ โดยในอดีตเป็นที่ว่าราชการงานเมืองและงานบ้านของพระยาวิชิตสงคราม เจ้าเมืองภูเก็ตผู้สร้างขึ้นในปี พ.ศ. 2419 เพื่อใช้เป็นที่อยู่อาศัยและสถานที่ราชการ สำหรับการหลบหนีจากการจลาจลของชาวจีนในภูเก็ตในช่วงนั้น ในปี พ.ศ. 2453 พระบาทสมเด็จพระมงกุฎเกล้าเจ้าอยู่หัวได้เสด็จพระราชดำเนินมายังบ้านพระยาวิชิตสงครามและบันทึกไว้ว่า บ้านหลังนี้สร้างขึ้นโดยพระยาวิชิตสงครามเพื่อลี้ภัยจากความไม่สงบในภูเก็ต โดยมีการสร้างกำแพงและป้อมปืนแข็งแรงเป็นพิเศษเพื่อรับมือกับการโจมตีจากชาวจีน ต่อมาในปี พ.ศ. 2446 สมเด็จพระเจ้าบรมวงศ์เธอ เจ้าฟ้ากรมพระยานริศรานุวัดติวงศ์ก็ได้เสด็จฯ มาที่นี้และทรงบันทึกไว้ว่าเป็น "ค่ายพระยาภูเก็ต จางวาง" ซึ่งสะท้อนถึงความสำคัญของสถานที่ในเชิงยุทธศาสตร์ กรมศิลปากรได้ประกาศขึ้นทะเบียนโบราณสถานบ้านพระยาวิชิตสงครามเมื่อวันที่ 17 กันยายน พ.ศ. 2528 โดยอยู่ห่างจากที่ตั้งโครงการประมาณ 3.10 กิโลเมตร (ตามระยะถนน) และ 1.88 กิโลเมตร (ตามระยะราบ)

- **ศาลหลักเมือง** ตั้งอยู่เลขที่ 229 ซอยหลักเมือง 1 ตำบลศรีสุนทร อำเภอถลาง จังหวัดภูเก็ต โดยอยู่ห่างจากที่ตั้งโครงการประมาณ 3.40 กิโลเมตร (ตามระยะถนน) และ 1.83 กิโลเมตร (ตามระยะราบ)

- **ศาลเจ้าท่าเรือ** ตั้งอยู่เลขที่ 169 ถนนเทพกระษัตรี ตำบลศรีสุนทร อำเภอถลาง จังหวัดภูเก็ต ศาลเจ้าท่าเรือเป็นศาลเจ้าเก่าแก่และสำคัญแห่งหนึ่งของจังหวัดภูเก็ต ซึ่งเป็นศูนย์กลางของความศรัทธา

และประเพณีของชาวไทยเชื้อสายจีนในพื้นที่ ศาลเจ้าแห่งนี้เป็นสถานที่รวบรวมองค์ความรู้เกี่ยวกับบรรพชนชาวจีนที่เดินทางมาตั้งรกรากในภูเก็ต และนำมารดกทางวัฒนธรรมมาสืบสานจนถึงปัจจุบัน โดยเป็นจุดศูนย์กลางของประเพณีสำคัญ เช่น เทศกาลถือศีลกินผัก ซึ่งชาวภูเก็ตมาร่วมประกอบพิธีกรรมเป็นประจำ โดยอยู่ห่างจากที่ตั้งโครงการประมาณ 2.80 กิโลเมตร (ตามระยะถนน) และ 2.02 กิโลเมตร (ตามระยะราบ)

- **สวนสาธารณะ หนองน้ำบ้านในคล้า** โดยอยู่ห่างจากที่ตั้งโครงการประมาณ 4.00 กิโลเมตร (ตามระยะถนน) และ 3.04 กิโลเมตร (ตามระยะราบ)

- **สวนสาธารณะ ขุนน้ำบางมะรวน (สวนนวมินทร์ราชา 87 พรรษา)** เป็นสวนสาธารณะขนาดใหญ่ ตั้งอยู่หมู่ที่ 4 บ้านบางโจ ตำบลศรีสุนทร อำเภอถลาง จังหวัดภูเก็ต เดิมเป็นที่รู้จักในชื่อ "ป่าห้าม" ต่อมาถูกใช้เป็นพื้นที่ทำเหมืองแร่และได้รับการเรียกขานว่า "ขุมน้ำบางมะรวน" ตามชื่อเหมืองแร่บางมะรวน ซึ่งเป็นเหมืองแร่ดีบุกที่ดำเนินกิจการในพื้นที่ ภายหลังการยุติการทำเหมือง เทศบาลตำบลศรีสุนทรได้รับอนุญาตให้ใช้พื้นที่ดังกล่าวจากกรมธนารักษ์เพื่อพัฒนาเป็นสวนสาธารณะ และต่อมาได้รับพระราชทานชื่อ "สวนนวมินทร์ราชา 87 พรรษา" จากพระบาทสมเด็จพระบรมชนกาธิเบศร มหาภูมิพลอดุลยเดชมหาราช บรมนาถบพิตร เมื่อวันที่ 1 กันยายน 2557 ปัจจุบันเป็นสถานที่สำคัญที่ให้บริการประชาชนในด้านการพักผ่อน ออกกำลังกาย และจัดกิจกรรมต่างๆ โดยอยู่ห่างจากที่ตั้งโครงการประมาณ 2.40 กิโลเมตร (ตามระยะถนน) และ 1.54 กิโลเมตร (ตามระยะราบ)

### 3.4.7 แหล่งประวัติศาสตร์ และโบราณสถาน

#### แหล่งธรรมชาติอันควรอนุรักษ์

จากข้อมูลทะเบียนแหล่งธรรมชาติอันควรอนุรักษ์ของภาคใต้ สำนักงานนโยบายทรัพยากรธรรมชาติและสิ่งแวดล้อม ลงวันที่ 7 พฤศจิกายน พ.ศ.2532 พบว่า แหล่งธรรมชาติอันควรอนุรักษ์มีจำนวน 263 แหล่ง ในพื้นที่ 62 จังหวัด โดยแหล่งธรรมชาติอันควรอนุรักษ์ของภาคใต้ มีจำนวน 88 แหล่ง จาก 263 แหล่ง ทั้งนี้ ในพื้นที่จังหวัดภูเก็ตมีแหล่งทรัพยากรอันควรอนุรักษ์ทั้งหมด 7 แหล่ง ได้แก่

1) **น้ำตกโดนไทร** หมู่ที่ 2 ตำบลเทพกระษัตรี อำเภอถลาง จังหวัดภูเก็ต เป็นแหล่งกักเก็บน้ำธรรมชาติที่ใหญ่ที่สุดบนเกาะภูเก็ต ตัวน้ำตกเกิดจากสายน้ำสองสายจากป่าดงดิบธรรมชาติในเทือกเขาพระแทว ไหลมารวมกันเป็นสายน้ำตก รอบพื้นที่น้ำตกมีเส้นทางเดินศึกษาธรรมชาติ มีพืชพรรณหลากหลายชนิด และพืชพิเศษ คือ ปาล์มหลังขาว ซึ่งมีแห่งเดียวในโลก โดยอยู่ห่างจากที่ตั้งโครงการประมาณ 8.30 กิโลเมตร (ตามระยะถนน) และ 4.65 กิโลเมตร (ตามระยะราบ)

2) **หาดในยาง** หมู่ที่ 1 ตำบลสาคู อำเภอถลาง จังหวัดภูเก็ต เป็นชายหาดที่อยู่ในอุทยานแห่งชาติสิรินาถ เกิดจากโครงสร้างทางธรรมชาติที่หายาก สวยงาม หาดทรายขาวสะอาด ทอดยาวตามแนวสนธรรมชาติ น้ำทะเลใส เหมาะที่จะเล่นน้ำ ดำน้ำและพักผ่อน เมื่อมองไปด้านทิศใต้ จะมีแหลมที่เห็นได้ว่าเป็นสัญลักษณ์ของหาดในยาง โดยอยู่ห่างจากที่ตั้งโครงการประมาณ 18.30 กิโลเมตร (ตามระยะถนน) และ 13.02 กิโลเมตร (ตามระยะราบ)

3) **หาดป่าตอง** เทศบาลเมืองป่าตอง ตำบลป่าตอง อำเภอกะทู้ จังหวัดภูเก็ต เป็นชายหาดรูปตัว U ยาวประมาณ 3 กิโลเมตร เกิดจากโครงสร้างทางธรรมชาติที่หายากและสวยงาม มีแนวภูเขาหินหัวและท้ายช่วยบังคลื่นลมได้อย่างดี น้ำทะเลใสสีเขียวมรกต บริเวณชายหาดมีทรายขาวละเอียด นักท่องเที่ยวนิยมมาเล่นน้ำ นอนอาบแดด และทำกิจกรรมต่างๆ เช่น ชี้เจ็ตสกี โต๊ะร่มพาราเซล เรือใบ เป็นหาดที่ขึ้นชื่อของจังหวัดภูเก็ต โดยอยู่ห่างจากที่ตั้งโครงการประมาณ 22.70 กิโลเมตร (ตามระยะถนน) และ 12.07 กิโลเมตร (ตามระยะราบ)

4) **หาดสุรินทร์** หมู่ที่ 3 ตำบลเชิงทะเล อำเภอถลาง จังหวัดภูเก็ต เป็นหนึ่งในชายหาดที่สวยงามที่สะอาดและเงียบสงบ ตั้งอยู่ทางทิศตะวันตกของเกาะ หันหน้าไปทางทะเลอันดามัน ชายหาดยาวประมาณ 1 กิโลเมตร มีหาดหินแกรนิตทางด้านเหนือ-ใต้ ของชายหาด มีทรายสีขาวละเอียด น้ำทะเลใส บรรยากาศร่มรื่น โดยอยู่ห่างจากที่ตั้งโครงการประมาณ 11.30 กิโลเมตร (ตามระยะถนน) และ 8.52 กิโลเมตร (ตามระยะราบ)

5) **หาดในหาน** ตำบลราไวย์ อำเภอเมืองภูเก็ต จังหวัดภูเก็ต เป็นหาดทรายสีขาวละเอียด ยาวประมาณ 1 กิโลเมตร เป็นจุดชมวิวที่สวยงามมองเห็นพระอาทิตย์ตกดิน ทางด้านใต้มองเห็นกังหันลมของกองทัพเรือ หาดนี้ยังเป็นที่ตั้งศูนย์ประมงน้ำจืดของนักท่องเที่ยวนักท่องเที่ยว และยังเป็นหาดที่สะอาดของทั่วโลก โดยอยู่ห่างจากที่ตั้งโครงการประมาณ 32.10 กิโลเมตร (ตามระยะถนน) และ 24.09 กิโลเมตร (ตามระยะราบ)

6) **เขารัง** เทศบาลนครภูเก็ต อำเภอเมืองภูเก็ต จังหวัดภูเก็ต เป็นภูเขาโดดเด่นตั้งอยู่ในเขตเทศบาลเมืองภูเก็ต เกิดจากโครงสร้างทางธรรมชาติ หายากและสวยงาม ล้อมรอบด้วยอาคารบ้านเรือน บนเขารังเป็นที่ตั้งของอนุสาวรีย์ของพระยารัษฎานุประดิษฐ์มหิศรภักดี หรือ คอซิมบี้ ณ ระนอง เจ้าเมืองภูเก็ตในอดีต เป็นสวนสาธารณะเขารัง และยังเป็นจุดชมวิวเมืองภูเก็ตได้ทุกทิศทาง โดยอยู่ห่างจากที่ตั้งโครงการประมาณ 15.30 กิโลเมตร (ตามระยะถนน) และ 10.93 กิโลเมตร (ตามระยะราบ)

7) **แหลมพรหมเทพ** หมู่ที่ 6 ตำบลราไวย์ อำเภอเมืองภูเก็ต จังหวัดภูเก็ต เป็นหนึ่งในจุดชมพระอาทิตย์ตกที่สวยงามที่สุดในเมืองไทย เป็นแหลมที่อยู่ใต้สุดของเกาะภูเก็ต มีลักษณะเป็นแหลมโหดหินลาดลงสู่ทะเลและยังเป็นที่ตั้งของอนุสาวรีย์กรมหลวงชุมพรเขตอุดมศักดิ์ ซึ่งประดิษฐานที่บริเวณประภาคารกาญจนาภิเษก แหลมพรหมเทพ และประภาคารแห่งนี้ยังใช้เป็นเครื่องหมายในการเดินเรือ เนื่องจากจังหวัดภูเก็ตถือเป็นหนึ่งในศูนย์กลางของเส้นทางคมนาคมทางทะเลที่สำคัญแห่งท้องทะเลอันดามัน โดยอยู่ห่างจากที่ตั้งโครงการประมาณ 33.00 กิโลเมตร (ตามระยะถนน) และ 25.67 กิโลเมตร (ตามระยะราบ)

สำหรับพื้นที่โครงการตั้งอยู่ที่ หมู่ที่ 5 ตำบลศรีสุนทร อำเภอถลาง จังหวัดภูเก็ต พบว่า ในระยะ 1 กิโลเมตรจากขอบเขตพื้นที่โครงการไม่มีแหล่งธรรมชาติอันควรอนุรักษ์ตามข้อมูลทะเบียนแหล่งธรรมชาติอันควรอนุรักษ์ แต่อย่างไร

#### แหล่งโบราณสถาน

จากการตรวจสอบแหล่งโบราณสถาน จากทะเบียนแหล่งโบราณสถานประเทศไทย ซึ่งเป็นประกาศในราชกิจจานุเบกษา ของฝ่ายวิชาการกองโบราณคดี กรมศิลปากร (2532) พบว่า จังหวัดภูเก็ตมีแหล่งโบราณสถานที่ขึ้นทะเบียนแล้วทั้งหมด 10 แหล่ง ดังนี้

1) ศาลากลางจังหวัดภูเก็ต อาคารศาลากลางจังหวัดภูเก็ต ตั้งอยู่ ณ หัวมุมถนนนครคีตกกับถนนสุรินทร์ เป็นอาคารสถานที่ราชการที่ประกาศขึ้นทะเบียนโบราณสถานในราชกิจจานุเบกษาเล่มที่ 193 ตอนที่ 39 วันที่ 10 พฤษภาคม 2520 หน้า 2027 เนื่องจากเป็นอาคารที่มีความสำคัญทางประวัติศาสตร์ และมีคุณค่าทางสถาปัตยกรรมเนื่องด้วยพระยารัษฎานุประดิษฐ์ฯ สมุหเทศาภิบาลมณฑลภูเก็ต มีดำริเมื่อวันที่ 1 มกราคม พ.ศ. 2449 ในการพัฒนามณฑลภูเก็ต รวมทั้งการย้ายที่ว่าการเมืองภูเก็ต ซึ่งอยู่ในตลาดเพื่อความสง่างามและใช้ที่ตั้งเดิมทำเหมืองมีดำริให้ไปตั้งที่เขาโต๊ะแซะ เป็นนิคมข้าราชการ โดยมีศูนย์กลางที่ศาลากลาง ดังนั้นพระยารัษฎานุประดิษฐ์ฯ ซึ่งได้เชิญชาวต่างชาติชุดแร่อพยพในเขตประเทานบัตรบริเวณถนนหลวงพ่อดคล้อง ถนนพังงา ถนนสุรินทร์ และถนนสุทัศน์ คือ ประเทานบัตรแปลงด้านหน้าที่ทำการไปรษณีย์โทรเลขภูเก็ต โดยให้ฝรั่งสร้างศาลากลางเป็นการแลกเปลี่ยนประเทานบัตร การชุดแร่อพยพแปลงดังกล่าว บริษัทนั้นก็ให้ช่างชาวอิตาเลียนสร้าง ยังไม่ทันสร้างพระยารัษฎานุฯ ก็ถึงแก่กรรมเมื่อ พ.ศ.2456 จึงมีการสร้างหลังจากนั้น และรัชกาลที่ 6 ได้เสด็จไปเปิดศาลารัฐบาล ในคราวเสด็จประพาสภูเก็ต ครั้งที่ 2 เมื่อวันที่ 22 เมษายน พ.ศ.2460 ลักษณะอาคารเป็นอาคาร 2 ชั้น ทั้งหมด พื้นอาคารชั้นล่างสูงกว่าพื้นดิน 5 ชั้นบันได ลักษณะการวางผังแบบ SYMMETRICAL BALANCE ด้านหน้าอาคารเป็นจั่ว หันหน้าไปทางพระบรมรูปรัชกาลที่ 5 ซึ่งประดิษฐานอยู่บนแท่นสูงในวงเวียนพระบรมรูปหันพระพักตร์ไปทางประตู ซึ่งไม่ได้ใช้เป็นทางเข้าหลัก เนื่องจากทางด้านนั้นไม่ใช่ทางรถเข้าเป็นเพียงบันไดขึ้น ทางสัญจรหลักสำหรับรถจะเข้าทางด้านข้างของอาคาร ตลอดอาคารทั้งชั้น 1 และชั้น 2 จะเป็นเสาอลอยขนาดเสา 15 เซนติเมตร เสาคอนกรีตเสริมเหล็กช่วงเสาถี่ มีทางเดินรอบอาคารระหว่างเสาทุกต้นจะมีลูกกรงปูนโปร่งสีขาว อาคารส่วนที่เป็นไม้จะมีกรอบสีเทาอ่อน ไม้ส่วนอื่นทาสีเทาอมฟ้าอ่อน ทั้งชั้น 1 และ 2 ประดับด้วยไม้ฉลุลวดลาย และเกล็ดไม้ตาย เป็นส่วนกันแดด อาคารนี้ไม่มีหน้าต่างจะเป็นลักษณะประตูเปิดบานคู่ๆ ช่วงเสาความสูงประมาณ 50 เซนติเมตร กรอบบานสีเทา ตัวบานสีเขียวอมเทา การระบายอากาศของอาคารนี้ดีมาก เป็นอาคารที่โปร่งและเย็นสบาย พื้นภายในอาคารเป็นพื้น ค.ส.ล.ทำผิวเป็นรูเล็ก ๆ โดยตลอด ไม่ทาสีพื้น บางส่วนมีการดัดแปลง เช่น ทำเป็นแผ่นหินขัดเรียงต่อกัน แบบมีกระเบื้องทางด้านหน้า เมื่อเข้ามาจะเป็นบันไดขึ้นชั้น 2 บันได เป็นบันไดสี่ไม้อัดเข้มเกือบดำ หัวบันไดสลักเป็นรูปดอกไม้กลีบมะเฟืองสวยงามมาก ส่วนลูกกรงบันไดเรียบง่าย เป็นไม้ตีตามตั่งไม้ได้ฉลุ แต่ไม่มีลักษณะเป็น PATTERN เมื่อขึ้นไปชั้น 2 จะเป็น COURT ซึ่งมีระเบียงล้อมรอบลูกกรงระเบียงเป็นลูกกรงปูนลวดลายเหมือนภายนอก พื้นชั้น 2 เป็นคอนกรีตเสริมเหล็กทำผิวเป็นรู ๆ เหมือนชั้น 1 เหนือ COURT เป็นช่วงเปิดโล่งในหลังคา โดยอยู่ห่างจากที่ตั้งโครงการประมาณ 15.70 กิโลเมตร (ตามระยะถนน) และ 11.84 กิโลเมตร (ตามระยะราบ)

2) โบราณสถานวัดพระนางสร้าง ตั้งอยู่ที่ บ้านเคียน หมู่ 1 ตำบลเทพกระษัตรี อำเภอลา้ง จังหวัดภูเก็ต ประกาศขึ้นทะเบียนโบราณสถาน ในราชกิจจานุเบกษาเล่มที่ 101 ตอนที่ 27 ลงวันที่ 1 มีนาคม 2527 เนื้อที่ 3 ไร่ 1 งาน 6 ตารางวา วัดพระนางสร้าง (วัดบ้านเคียน) หรือที่ชาวบ้านมักเรียกว่า วัดนางสร้าง (นางสร้าง) สร้างขึ้นในสมัยใดยังไม่ปรากฏหลักฐานชัดเจนแต่พิจารณาจากสถาปัตยกรรมและปฏิมากรรมพระพุทธรูปภายในวัดแล้วน่าจะสร้างในสมัยรัตนโกสินทร์ตอนต้น พระอุโบสถได้รับการบูรณปฏิสังขรณ์หลายครั้งด้วยกัน จนถึงปี พ.ศ.2454 ต่อมาในปี พ.ศ.2506 จึงได้บูรณะฯ อีกครั้งหนึ่ง โดยเปลี่ยนแปลงหลังคาเป็นกระเบื้องลูกฟูกแทนหลังคาสังกะสี ภายในพระอุโบสถนั้นมีพระพุทธรูปปูนปั้นที่สำคัญอยู่ 4 องค์ คือ



พระพุทธรูปปางไสยาสน์ 1 องค์ ส่วนอีก 3 องค์ เป็นพระพุทธรูปปางมารวิชัยสกุลช่างเมืองกลาง ซึ่งจัดอยู่ใน ศิลปะรัตนโกสินทร์ ปีงบประมาณ 2539 ได้รับการบูรณปฏิสังขรณ์พระอุโบสถหลังเก่า ซึ่งดำเนินการโดย สำนักงานโบราณคดีและพิพิธภัณฑสถานแห่งชาติที่ 12 ภูเก็ต สิ่งสำคัญที่ปรากฏภายในวัด ได้แก่ พระอุโบสถ สมัยรัตนโกสินทร์ตอนต้นในพระอุโบสถมีพระพุทธรูปสร้างด้วยดีบุก พระเจดีย์แปดเหลี่ยมสมัยรัตนโกสินทร์หอ ระฆังและบ่อน้ำโบราณ โดยอยู่ห่างจากที่ตั้งโครงการประมาณ 5.30 กิโลเมตร (ตามระยะถนน) และ 5.01 กิโลเมตร (ตามระยะราบ)

3) โบราณสถานบ้านพระยาวิชิตสงคราม กรมศิลปากร ได้ประกาศขึ้นทะเบียนโบราณสถานของชาติ ในราชกิจจานุเบกษา เล่มที่ 102 ตอนที่ 128 วันที่ 17 กันยายน 2528 หน้า 4492 พื้นที่ประมาณ 23 ไร่ 1 งาน 14 ตารางวา มูลเหตุของการสร้างบ้านอันเนื่องมาจากในปี พ.ศ.2419 พวกกุลีจีนทำเหมืองแร่ก่อความ วุ่นวายขึ้นที่บ้านกะทู้ เกิดการปะทะกันกับพวกกุลีจีนต่างก๊ก ซึ่งเป็นเรื่องของผลประโยชน์เหมืองแร่ มีการยก พรรคพวกเข้าตีกัน ความวุ่นวายต่าง ๆ จึงเกิดขึ้น และในขณะนั้นทางการจึงต้องเข้าปราบปรามทำให้พวกที่ดี กันเลิกราไปได้ อีกช่วงระยะหนึ่งจุดเกิดเหตุที่ปะทะกันนั้นเป็นบริเวณใกล้กับบ้านเจ้าเมืองภูเก็ต (หัต) เมื่อพวกกุลีชาวจีนถูกปราบปรามและเหตุการณ์อยู่ในความสงบแล้ว เจ้าเมืองภูเก็ต (หัต) หรือพระยาวิชิต สงครามเห็นว่าเมื่อเกิดเหตุการณ์เช่นนี้ขึ้นต่อไปภายหน้าอาจจะเกิดขึ้นซ้ำสองได้จึงได้มาสร้างบ้านขึ้นใหม่ที่ บริเวณบ้านท่าเรือในปีเดียวกันนั้น และเมื่อสร้างเสร็จแล้วในปี 2420 พระยาวิชิตสงคราม (หัต) ก็ได้ย้ายเข้ามา อยู่ทั้งยังใช้สถานที่แห่งนี้เป็นที่ทำการชั่วคราวอีกด้วย โดยอยู่ห่างจากที่ตั้งโครงการประมาณ 3.10 กิโลเมตร (ตามระยะถนน) และ 13.88 กิโลเมตร (ตามระยะราบ)

4) อาคารที่ทำการบริษัทการบินไทย อาคารที่ทำการการบินไทย ประกาศขึ้นทะเบียนโบราณสถาน ในราชกิจจานุเบกษา เล่ม 113 ตอนที่ 39 วันที่ 9 เดือนกุมภาพันธ์ 2531 (ฉบับพิเศษ) ตั้งอยู่ที่ 78/1 ถนนระนอง อำเภอเมืองภูเก็ต จังหวัดภูเก็ต พื้นที่โบราณสถานประมาณ 2 ไร่ 78 ตารางวา อาคารที่ทำการ บริษัทการบินไทย จำกัด สร้างโดยพระอร่ามสาครเขตเมื่อประมาณ 70 ปีมาแล้ว และได้มีการแบ่งอาคาร ออกเป็น 3 ส่วน โดยส่วนแรกติดถนนระนองได้ขายให้บริษัทเดินอากาศไทยเมื่อปี พ.ศ.2490 ส่วนอื่นๆ ได้ให้ เช่าทำเป็นโรงเรียน และโรงพยาบาล ต่อมาบริษัทเดินอากาศไทยได้โอนย้ายมาอยู่ร่วมกับบริษัทการบินไทย โดยอยู่ห่างจากที่ตั้งโครงการประมาณ 16.10 กิโลเมตร (ตามระยะถนน) และ 12.03 กิโลเมตร (ตามระยะราบ)

5) อาคารสำนักงานที่ดิน ที่ตั้ง ถนนดำรง ตำบลตลาดใหญ่ อำเภอเมืองภูเก็ต จังหวัดภูเก็ต ประกาศ ในราชกิจจานุเบกษา ฉบับประกาศทั่วไป เล่ม 113 ตอนพิเศษ 50 ง วันที่ 18 ธันวาคม พ.ศ.2539 พื้นที่ โบราณสถานประมาณ พื้นที่ ก. ประมาณ 1 งาน 74.66 ตารางวา พื้นที่ ข. ประมาณ 56.25 ตารางวา อาคาร สำนักงานที่ดิน สร้างขึ้นเมื่อ พ.ศ.2459 ต่อมา พ.ศ.2476-2495 ทางกรมได้ใช้เป็นที่ว่าการอำเภอทุ่งคา (อำเภอ เมืองภูเก็ตปัจจุบัน) ระหว่างนั้นได้มีการต่ออาคารไม้ สร้างเป็นห้องเพิ่มอีกข้างละห้อง ปัจจุบันใช้เป็นอาคาร สำนักงานที่ดินจังหวัดตามเดิม อาคารสำนักงานที่ดิน ลักษณะเป็นตึกชั้นเดียว ยกพื้นสูง ภายในแบ่งออกเป็น 5 ห้อง มีบันไดและระเบียงทางเดินทั้งด้านหน้าและด้านหลัง ตกแต่งด้วยลวดลายไม้ฉลุรูปแบบศิลปะ สถาปัตยกรรมตะวันตก โดยอยู่ห่างจากที่ตั้งโครงการประมาณ 15.30 กิโลเมตร (ตามระยะถนน) และ 11.71 กิโลเมตร (ตามระยะราบ)

**6) วัดมงคลนิมิต** เป็นอีกวัดหนึ่งที่มีประวัติความเป็นมาแต่ช้านาน มีการกล่าวขานถึงประวัติความเป็นมาของวัดว่าแต่เดิมวัดมงคลนิมิตได้รับการบูรณะจากพระยาศรีสุรราชโดยคำสั่งของท่านพระครูวัดฉลอง ซึ่งขณะนั้นท่านเป็นเจ้าคณะจังหวัดและเป็นเจ้าอาวาสของวัดมงคลนิมิต ด้วยหลังจากผ่านพ้นเรื่องราวที่เกือบทำให้พื้นที่ส่วนหนึ่งของวัดต้องถูกสร้างเป็นถนนแต่ด้วยท่านพระครูวิสุทธิวงศาจารย์ (เพรา) ท่านไม่เห็นด้วยในที่สุดเรื่องการสร้างถนนตัดผ่านวัดจึงยุติไป

พระราชพิธีถือน้ำพิพัฒน์สัตยาของมณฑลภูเก็ต ซึ่งเป็นพิธีที่แสดงถึงความซื่อสัตย์ การสาบานด้วยการดื่มน้ำร่วมกันได้ถูกจัดขึ้น ณ วัดมงคลนิมิต ในวันที่ 9 พฤศจิกายน พ.ศ.2453 โดยหม่อมเจ้าประดิพัทธ์ มีข้าราชการน้อยใหญ่ทั้งฝ่ายทหารและฝ่ายพลเรือนมาร่วมในพระราชพิธีถือน้ำพิพัฒน์สัตยาโดยกระทำพิธีนี้ต่อหน้าพระพุทธรูปภูมิกร และพระบรมรูปพระจุลจอมเกล้าเจ้าอยู่หัว

วัดมงคลนิมิตเป็นวัดไทยที่มีความสวยงามอีกวัดหนึ่ง บรรยายากศภายในวัดร่มรื่นไปด้วยธรรมชาติ ต้นไม้ที่ถูกปลูกไว้ รายล้อมรอบรั้วของวัดเพื่อบดบังแสงแดดที่สาดส่อง ลวดลายของประติมากรรมที่ถูกสลักไว้ยังโบสถ์ บ่งบอกถึงความเป็นไทย เป็นศูนย์รวมจิตใจแห่งความดีงาม สำหรับวัดมงคลนิมิตก็เป็นอีกวัดหนึ่งที่มีความสวยงามและมีความสำคัญต่อคนภูเก็ต ปัจจุบัน วัดมงคลนิมิต เป็นวัดหลวงประจำภูเก็ต โดยอยู่ห่างจากที่ตั้งโครงการประมาณ 15.20 กิโลเมตร (ตามระยะถนน) และ 11.84 กิโลเมตร (ตามระยะราบ)

**7) พิพิธภัณฑ์สถานแห่งชาติถลาง** สร้างขึ้นเมื่อปี พ.ศ.2539 จากแนวคิดของกลุ่มผู้สนใจประวัติศาสตร์เมืองภูเก็ต ออกแบบโดยนายอุดม สกุลพาณิชย์ สถาปนิกกรมศิลปกร เป็นอาคารไทยภาคใต้เฉพาะถิ่นที่ได้รับรางวัลสถาปัตยกรรมดีเด่นประเภทอาคารส่งเสริมศิลปะและวัฒนธรรมจากสมาคมสถาปนิกสยามในพระบรมราชูปถัมภ์และขึ้นทะเบียนเป็นโบราณสถานในปี พ.ศ.2542 โดยอยู่ห่างจากที่ตั้งโครงการประมาณ 1.70 กิโลเมตร (ตามระยะถนน) และ 1.49 กิโลเมตร (ตามระยะราบ)

**8) พิพิธภัณฑ์ภูเก็ตไทยหัว** ตั้งอยู่ที่ถนนกระบี่ย่านเมืองเก่าภูเก็ต สถานที่แห่งนี้เดิมเป็นโรงเรียนสอนภาษาจีนแห่งแรกในจังหวัดภูเก็ต ซึ่งชาวจีนฮกเกี้ยนบรรพบุรุษชาวจีนรุ่นแรกที่อพยพมาอยู่ที่ภูเก็ตได้ร่วมกันตั้งขึ้น ตัวอาคารแบบชิโนโปรตุกีสที่เห็นในปัจจุบันนี้สร้างขึ้นเมื่อปี พ.ศ.2477 บนหน้าจั่วอาคารเรียน มีรูปปูนปั้นเป็นรูปคางคางแดง ซึ่งสื่อความหมายถึงการรู้หนังสือ คือ โชคอันยิ่งใหญ่ เป็นการแสดงให้เห็นถึงการตระหนักถึงการให้การศึกษาแก่ลูกหลานชาวภูเก็ตไม่เฉพาะการเล่าเรียน เพื่อให้อ่านออกเขียนได้เท่านั้น แต่หัวใจสำคัญของการศึกษาอยู่ที่การปลูกฝังคุณธรรม จริยธรรมและปรัชญาในการดำเนินชีวิต ลักษณะของอาคารหลังนี้ เป็นอาคาร 2 ชั้น เมื่อเข้าไปด้านในเป็นห้องโถงกว้างใหญ่ มีห้องทั้งปีกซ้ายและขวา มีบันไดเดินขึ้นชั้นบน ซึ่งมีระเบียงล้อมรอบพื้นที่ว่างที่สามารถมองลงมาชั้นล่าง ด้านบนยังใช้เป็นห้องเรียนภาษาจีน ส่วนด้านล่างมักใช้จัดนิทรรศการต่างๆ อยู่เสมอ โดยเฉพาะด้านศิลปะและวัฒนธรรม ลานกว้างด้านหน้าอาคารจัดแสดงภาพถ่ายเก่าๆของโรงเรียน ส่วนภายในอาคารจัดแสดงสิ่งของ หนังสือ ภาพถ่ายและเรื่องราวต่างๆของโรงเรียนภูเก็ตไทยหัว แล้วยังจัดเป็นห้องนิทรรศการภาพแสดงความเป็นมาของชาวจีนที่ย้ายถิ่นฐานมาอยู่ที่ภูเก็ต บุคคลสำคัญของภูเก็ต ชุดแต่งกายประจำถิ่น อาหารพื้นเมือง เทศกาลงานประเพณี อาคารแบบชิโน-โปรตุกีส และภาพถ่ายเก่าแก่ที่แสดงความเป็นมาด้านเศรษฐกิจของภูเก็ตตั้งแต่ยุคเหมืองแร่ การทำสวนยางพารา และการท่องเที่ยว โดยอยู่ห่างจากที่ตั้งโครงการประมาณ 16.10 กิโลเมตร (ตามระยะถนน) และ

#### 11.92 กิโลเมตร (ตามระยะราบ)

9) **อาคารไปรษณีย์โทรเลข** ลักษณะเป็นอาคารชั้นเดียวแบบคอนกรีตเสริมเหล็กศิลปกรรมสมัยรัตนโกสินทร์เดิมเป็นเรือนที่อยู่ของพระอนุรักษ (นุด) ข้าหลวงกำกับเมืองภูเก็ตในสมัยรัชกาลที่ 6 ได้รับการจดทะเบียนเป็นโบราณสถานเมื่อปี พ.ศ.2542 โดยอยู่ห่างจากที่ตั้งโครงการประมาณ 15.80 กิโลเมตร (ตามระยะถนน) และ 12.23 กิโลเมตร (ตามระยะราบ)

10) **อาคารศาลจังหวัดภูเก็ต** ตั้งขึ้นโดยพระบรมราชโองการของพระบาทสมเด็จพระจุลจอมเกล้าเจ้าอยู่หัว รัชกาลที่ 5 สร้างขึ้นบนเนินลาดของภูเขาโต๊ะแซะ ซึ่งเป็นภูเขาที่สูงที่สุดของจังหวัดภูเก็ต เริ่มก่อสร้างเมื่อวันที่ 1 ธันวาคม พ.ศ.2457 โดยเจ้าพระยาอภัย (จิน คอติ) เป็นผู้ดำเนินการก่อสร้าง ก่อสร้างแล้วเสร็จเมื่อวันที่ 30 กันยายน พ.ศ.2458 และได้เปิดเป็นที่ทำการศาลเมื่อ พ.ศ.2459 ลักษณะอาคารของศาลจังหวัดภูเก็ตเป็นอาคารที่มีสถาปัตยกรรมแบบโบราณ ชั้นเดียว ทรงสเปนแบบซิโนโปตุเกส ยกพื้นสูงปูด้วยไม้ หลังคามุงกระเบื้อง ด้านซ้ายและด้านขวาของอาคารใช้เป็นห้องพิจารณา 2 ห้อง ด้านหลังเป็นห้องทำงานของคณะผู้พิพากษา ส่วนกลางเป็นห้องทำงานของฝ่ายธุรการ ภายหลังได้ปรับปรุงเพิ่มห้องพิจารณาขึ้นอีก 1 ห้อง ศาลจังหวัดภูเก็ตเดิมขึ้นอยู่กับการดูแลของศาลมณฑลภูเก็ต ศาลที่ขึ้นกับมณฑลภูเก็ต คือ ศาลจังหวัดพังงา ศาลจังหวัดตะกั่วป่า ศาลจังหวัดระนอง ศาลจังหวัดกระบี่ ศาลจังหวัดตรัง ศาลจังหวัดสตูล ต่อมาภายหลังอาคารที่ทำการศาลจังหวัดภูเก็ตซึ่งสร้างมานาน 65 ปี ได้ชำรุดทรุดโทรมไปตามกาลเวลาและประกอบกับจำนวนสถิติคดีได้เพิ่มจำนวนมากขึ้น สถานที่คับแคบไม่สะดวกต่อการพิจารณาพิพากษาคดี ในปี พ.ศ. 2524 กระทรวงยุติธรรมได้จัดสรรงบประมาณให้ต่อเติมและซ่อมแซมอาคารศาลจังหวัดภูเก็ตเป็นจำนวนเงิน 6,200,000 บาท การต่อเติมและซ่อมแซมอาคารศาลจังหวัดภูเก็ตครั้งนี้ ดำเนินการโดย บริษัท ผดุง วัฒนจำกัฒ สัญญาเริ่มก่อสร้างเมื่อวันที่ 29 กันยายน พ.ศ.2524 เสร็จสิ้นในวันที่ 23 พฤศจิกายน พ.ศ.2524 ซึ่งในขณะนั้น นายปรีดี สุจริตกุล เป็นผู้พิพากษาหัวหน้าศาลจังหวัดภูเก็ต อาคารศาลจังหวัดภูเก็ตหลังนี้ กรมศิลปากรได้ประกาศขึ้นทะเบียนเป็นอาคารโบราณสถาน เมื่อวันที่ 10 พฤษภาคม พ.ศ.2520 ในปี พ.ศ.2532 ศาลจังหวัดภูเก็ตได้จัดสร้างพระรูปอนุสาวรีย์ พระเจ้าบรมวงศ์เธอกรมหลวงราชบุรีดิเรกฤทธิ์ พระบิดาแห่งกฎหมายไทย และได้อัญเชิญประดิษฐานไว้ ณ บริเวณหน้าอาคารศาลจังหวัดภูเก็ต โดยได้รับเงินร่วมบริจาคจำนวน 1 ล้านบาทเศษ ต่อมาในปี พ.ศ.2531 กระทรวงยุติธรรมได้อนุมัติงบประมาณจำนวน 79 ล้านบาทเพื่อก่อสร้างอาคารที่ทำการศาลจังหวัดภูเก็ตหลังใหม่ขึ้น เป็นอาคารสูง 3 ชั้น ขนาด 11 บัลลังก์ โดยได้รับการบริจาคที่ดินจาก นายวีระ จิรายุส ประธานกรรมการบริษัทในเครือ โรงแรมเมอร์ลินภูเก็ต และนางลำไพ จิรายุส เป็นจำนวนเนื้อที่ 3 ไร่ 2 งาน 60 ตารางวา เมื่อการก่อสร้างแล้วเสร็จได้เปิดทำการศาลจังหวัดภูเก็ต เมื่อวันที่ 7 ตุลาคม พ.ศ.2545 ศาลจังหวัดภูเก็ต ปัจจุบันตั้งอยู่ที่ถนนดำรง ตำบลตลาดใหญ่ อำเภอเมืองภูเก็ต จังหวัดภูเก็ต โดยอยู่ห่างจากที่ตั้งโครงการประมาณ 15.40 กิโลเมตร (ตามระยะถนน) และ 11.60 กิโลเมตร (ตามระยะราบ)

ทั้งนี้สำหรับพื้นที่โครงการตั้งอยู่ที่ หมู่ที่ 5 ตำบลศรีสุนทร อำเภอถลาง จังหวัดภูเก็ต พบว่า ในระยะ 1 กิโลเมตร จากขอบเขตพื้นที่โครงการ ไม่มีแหล่งโบราณสถานและโบราณวัตถุแต่อย่างใด